Doftana — înaltă școală de educație comunistă

Permanența spiritului revoluționar, trăsătură definitorie a eroicei activități a partidului, a tovarășului Nicolae Ceaușescu

(Urmare din pag. 1)

antifasciste. Calitățile exemplare de militant revoluționar căruia nimic nu-i putea frînge voința și hotărîrea de luptă i-au atras prigoana sălbatică a organelor represive, arestarea și judecarea sa în procesul grupului de luptători comuniști și antifasciști de la Brașov, din 1936. Atitudinea dîrză și demascatoare din cursul procesului avea să-i atragă tovarășului Nicolae Ceaușescu cea mai grea pedeapsă. Calitățile sale exemplare de luptător comunist înzestrat cu o neabătută încredere în victorie au fost puse pregnant în evidență de-a lungul anilor grei de întemnițare la Doftana. Tînărul secretar de celulă comunistă de la Doftana s-a avîntat, din decembrie 1938, cu și mai multă hotărîre în lupta revoluționară.

Pe temelia marii sale experiențe politice, pe forța cuvîntului său de înrîurire a cugetelor, i-a fost încredințată sarcina de a lucra pentru pregătirea temeinică a marii demonstrații antifasciste și antirăzboinice de la 1 Mai 1939, în organizarea și desfășurarea căreia a avut, împreună cu tovarășa Elena Ceaușescu (Petrescu), un rol determinant. Arestat din nou, în iulie 1940, și întemnițat la Văcărești, apoi la Jilava și Caransebeș, închis în lagărul de la Tîrgu Jiu, tovarășul Nicolae Ceaușescu s-a aflat neîncetat în prima linie a activității partidului de elaborare a căilor de salvare a țării de la o catastrofă națională, de pregătire și înfăptuire a zilei istorice a lui August 23, de pregătire și înfăptuire a însuși evului nou, revoluționar al țării. Rememorînd, astăzi, în preajma marii noastre sărbători naționale toate aceste momente de luptă ale biografiei exemplare a tovarășului Nicolae Ceaușescu, rememorăm mai mult decît drumul vieții celui mai strălucit militant al partidului, rememorăm eroica activitate a unui întreg partid, capabil să formeze la școala luptei sale asemenea conducători patrioți, asemenea bărbați politici de înaltă cutezanță și principialitate revoluționară, de adîncă omenie, așa cum este tovarășul Nicolae Ceaușescu, exemplu de conducător comunist, strateg al noii deveniri a patriei, personalitate de seamă a mișcării comuniste și muncitorești internaționale, a vieții politice mondiale contemporane.

În perioada inaugurată de Congresul al IX-lea al P.C.R. și care a intrat pe deplin în conștiința națiunii noastre socialiste cu numele ctitorului ei, „EPOCA CEAUȘESCU", unitatea dintre partid și popor s-a consolidat și îmbogățit neîncetat, căpătînd numeroase trăsături și caracteristici noi. În acest context, ca o condiție de prim ordin pentru dezvoltarea neîncetată a unității dintre partid și popor trebuie așezat spiritul novator, profund revoluționar, promovat cu inepuizabilă energie de secretarul general al partidului nostru și care a condus la perfecționarea activității în domeniul economic și social, la descătușarea energiilor și forțelor vitale ale întregului nostru popor. Vocația P.C.R., ca partid al progresului economic și social a constituit și ea, la rîndul ei, o bază trainică pentru întărirea unității acestuia cu poporul. Politica sa de continuare a industrializării, promovată cu fermitate după Congresul al IX-lea, de dezvoltare cu prioritate a ramurilor purtătoare ale progresului tehnic, de repartizare armonioasă a forțelor de producție pe întregul teritoriu național, de antrenare mai puternică a țării în desfășurarea revoluției tehnico-științifice mondiale a făcut posibil ca în toată această perioadă să se realizeze ritmuri de creștere a producției industriale dintre cele mai înalte din lume, ca toate ramurile economiei să cunoască un accentuat proces de modernizare, ca în toate județele țării să fie clădită o puternică bază industrială ca premisă majoră a progresului economic și social, a asigurării unor condiții tot mai bune de muncă și de viață tuturor locuitorilor țării.

Experiența socială, practica au demonstrat că un rol decisiv în dezvoltarea și consolidarea multiplă a legăturilor sale cu poporul îl au întărirea partidului însuși, creșterea rîndurilor sale. De aici atenția deosebită pe care secretarul general al partidului a acordat-o și o acordă tuturor a[illegible] feritoare la consolidarea capacita[illegible] ganizatorice și politice a partidului, creșterea influenței activității și prestigiului său în masă. Astăzi, P.C.R. este cu adevărat un partid de masă care numără peste 3 500 000 de membri din rîndurile celor mai înaintați oameni ai muncii. Nu există unitate economico-socială, nu există colectivitate în țară unde să nu acționeze comuniștii, exercitîndu-și prin cuvîntul și fapta lor rolul politic conducător, funcțiile mobilizatoare, de unire a eforturilor oamenilor muncii în procesul făuririi noii Românii.

Făcînd totul pentru desfășurarea cu succes a operei de construcție socialistă în România, Partidul Comunist Român își îndeplinește atît îndatoririle față de propriul popor, cît și cele internaționale. În spiritul solidarității internaționale militante, care a caracterizat de la începuturile sale mișcarea noastră muncitorească, întreaga istorie a partidului, P.C.R. acționează neabătut pentru întărirea prieteniei și colaborării cu toate țările socialiste, cu toate partidele comuniste și muncitorești, dezvoltă legăturile cu partidele socialiste și social-democratice, cu mișcările de eliberare națională, cu forțele progresiste din întreaga lume, militează pentru crearea unui front larg al forțelor progresiste, antiimperialiste, avînd ferma convingere că stă în puterea acestor forțe, a popoarelor ca, acționînd unite, să oprească accentuarea încordării internaționale, să asigure salvgardarea păcii, apărarea dreptului fundamental la viață al popoarelor.

Mîndru de realizările sale, ferm hotărît să întărească necontenit unitatea sa în jurul partidului, al secretarului său general, poporul român își privește cu adîncă încredere viitorul, acum, în preajma aniversării marii noastre sărbători. Umăr la umăr clădim o patrie așa cum au visat-o înaintașii, cei mai buni dintre fiii pămîntului român, comuniștii, așa cum o prefigurează documentele Congresului al XIII-lea, cuvîntările tovarășului Nicolae Ceaușescu — o patrie socialistă puternică și unită, liberă și suverană, mîndră și demnă.

Adunarea festivă consacrată „Zilei presei române"

Vineri a avut loc în Capitală adunarea festivă consacrată „Zilei presei române" și celei de-a 55-a aniversări a apariției primului număr al ziarului „Scînteia". Organizată de Consiliul ziariștilor, la adunare au participat ziariști din presa centrală, Agenția română de presă „Agerpres" și Radioteleviziune, muncitori tipografi, activiști de partid și de stat, reprezentanți ai unor organizații de masă și obștești.

În cadrul adunării festive au fost subliniate semnificațiile evenimentului aniversat și s-au relevat sarcinile de mare răspundere ce revin presei, tuturor ziariștilor, pentru transpunerea în viață a hotărîrilor celui de-al XIII-lea Congres al partidului.

În încheiere, într-o atmosferă de puternică angajare patriotică, participanții la adunarea festivă au adresat o telegramă tovarășului NICOLAE CEAUȘESCU, secretar general al Partidului Comunist Român, președintele Republicii Socialiste România.

● La Muzeul de istorie și artă al municipiului București, și Întreprinderea de mecanică fină din Capitală au avut loc, vineri, expuneri ce au subliniat însemnătatea epocală a victoriei revoluției de eliberare socială și națională, antifascistă și antiimperialistă, eveniment care a marcat începutul unei noi ere în istoria poporului român. Mărturii ale luptei revoluționare, antifasciste și antiimperialiste a poporului nostru au făcut obiectul unei expuneri la Casa de cultură a sectorului 1 din Capitală, manifestare desfășurată sub genericul „23 August 1944 — 23 August 1986 — itinerare de glorie și nemurire".

„Zilele cărții social-politice" au continuat cu noi întîlniri cu cititorii, organizate în întreprinderi din Capitală și din țară, manifestări realizate cu concursul editurilor Științifică și enciclopedică, Militară și Dacia.

Manifestări politico-educative și cultural artistice dedicate marii noastre sărbători naționale

Sub egida Consiliului de Educație Politică și Cultură Socialistă al Municipiului București, între 18 și 24 august se va desfășura în Capitală, sub genericul **„Lumini de August"**, un amplu program de manifestări politico-educative și cultural-artistice dedicate aniversării revoluției de eliberare socială și națională, antifascistă și antiimperialistă, program organizat de Comitetul Municipal de Cultură și Educație Socialistă, împreună cu Consiliul Municipal al Sindicatelor, Comitetul Municipal al U.T.C. și Comitetul Municipal al Femeilor. Spicuim din bogatul program.

DEZBATERI, EXPUNERI, SIMPOZIOANE. **„Marile ctitorii ale Epocii Nicolae Ceaușescu. Prezent și perspective în municipiul București"** este tema simpozionului ce se va desfășura (luni, ora 14,30) la I.S.P.E. În aceeași zi, la Întreprinderea de Mașini Electrice, va avea loc expunerea **„Anul 42 al eliberării patriei — pagini de istorie, pagini de glorie"**, iar la Întreprinderea „Vulcan" se va ține acțiunea **„Pagini de glorioasă istorie"**. Expunerea **„Participarea tineretului român, sub conducerea P.C.R., la revoluția de eliberare socială și națională, antifascistă și antiimperialistă"**, este programată la 20 august, la Tehnic-Club. Dezbaterea pe marginea volumului **„Operația română de acoperire în sud-vestul României — septembrie 1944"** de Eugen Bantea va avea loc, la 21 august, la Întreprinderea „Metalurgica". Simpozionul **„Valențele educative ale muzicii românești contemporane"** este programat, la 21 august, la Clubul muncitoresc al I.C.T.B.

EXPOZIȚII, RECITALURI, SPECTACOLE OMAGIALE. Sub genericul **„Realizări ale epocii contemporane"**, în pavilionul A din Parcul Herăstrău se deschide, luni, ora 18, o expoziție de pictură, sculptură și grafică a plasticienilor amatori bucureșteni; la Galeria Municipiului, la aceeași oră, are loc vernisajul expoziției cu tema **„România socialistă, patria mea dragă"**. Recitalul de poezie **„Patria în August"** va fi găzduit la Clubul I.C.T.B., în 19 august. Actori de la Teatrul Mic și soliști ai Operei Române vor susține recitalul muzical-poetic **„Ce-ți doresc eu ție, dulce Românie"**, la Întreprinderea „23 August"; spectacole omagiale vor susține Teatrul Național, la Clubul „Griviția Roșie", și Teatrul Nottara la C.I.L. Pipera (21 august).

REPREZENTAȚII ALE ARTIȘTILOR AMATORI. În zilele de 23 și 24 august, la teatrele de vară „23 August", „Nicolae Bălcescu", „Herăstrău", la „Arenele Romane", pe estradele din parcurile Tineretului, Titan, Drumul Taberei, din pădurile Cernica și Pustnicul, la baza sportivă Buftea ș.a. vor evolua formații artistice de amatori, soliști vocali și instrumentiști din întreprinderi și instituții, laureați ai Festivalului Național „Cîntarea României", susținînd programe în care reverberează patosul muncii constructive, încrederea celor ce muncesc în viitorul comunist al patriei.

Un nou concurs de admitere în treapta a II-a de liceu

După cum am mai anunțat, în perioada **29—31 august** se va organiza **un nou concurs de admitere în clasa a XI-a** (învățămînt de zi și seral) pentru ocuparea locurilor rămase libere în urma sesiunii din iulie a concursului de admitere. **Înscrierea** candidaților are loc în intervalul **20—28 august**, iar **probele de concurs** se susțin în zilele de **29, 30 și 31 august**.

Publicăm, în continuare, lista liceelor (în paranteză profilul și numărul locurilor — prima cifră reprezintă locurile la învățămîntul de zi, cea de-a doua de la cel seral) ce mai dispun de locuri libere și la care se organizează concurs de admitere.

Lic. 23 August (mec. 79, 106; electr. —, 37), **Lic. Griviția Roșie** (mec. 86, 113; electr. 1, —) **Lic. Vulcan** (mec. 126, 116), **Lic. Semănătoarea** (mec. 108, 105), **Lic. Timpuri Noi** (mec. 59, 97), **Lic. Optica Română** (mec. 30, 45), **Lic. Mecanică Fină** (mec. 40, 138), **Lic. Autobuzul** (mec. 28, 43), **Lic. Metaloglobus** (mec. 27, 46), **Lic. Electronica** (mec. 50, 26; electr. —, 100), **Lic. Unirea** (mec. 10, 36; electr. —, 16), **Lic. Spiru Haret** (mec. —, 42; electr. —, 3), **Lic. Electroaparataj** (mec. 30, 42; electr. —, 31; chim. ind. 46, —), **Lic. Republica** (metalurgic 28, 53; mec. —, 60; electr. 4, 24), **Lic. Dîmboviița** (ind. ușoară 32, 121; chim. ind. 5, —; mat. constr. —, 36), **Lic. Pipera** (prelucr. lemn. 66, 5; mec. —, 18), **Lic. Al. Sahia** (mec. 156, 236), **Lic. D. Bolintineanu** (mec. 35, —; electr. —, 30; chim. ind. 4, —), **Lic. T. Vladimirescu** (mec. 160, 115), **Lic. D. Petrescu** (electr. —, 40; mec. 30, 33; metalurgic 65, —), **Lic. Tehnometal** (mec. 40, 68), **Lic. I.L. Caragiale** (mec. —, 39; electr. —, 40), **Lic. D. Cantemir** (electr. —, 40; mec. —, 40; ind. ușoară 27, 24), **Lic. M. Basarab** (mec. —, 64; electr. —, 39), **Lic. Gh. Șincai** (mec. 40, 22; electr. —, 34), **Lic. nr. 1** (mec. 127, 80; electr. 21, 40), **Lic. nr. 2** (mec. —, 32; electr. —, 30), **Lic. nr. 3** (mec. 38, 80; aeronautică 42, 40), **Lic. nr. 4** (mec. 32, 22; electr. —, 69; constr. 3, —), **Lic. nr. 5** (mec. 31, 34; electr. 9, —; chim. ind. 4, 37), **Lic. nr. 6** (ind. ușoară 37, 126; mec. 28, 39), **Lic. nr. 7** (mat. constr. 25, —; mec. 29, 8), **Lic. nr. 8** (electr. —, 39), **Lic. nr. 9** (mec. —, 9), **Lic. nr. 10** (mec. 10, —; electr. 2, —; constr. 37, —), **Lic. nr. 11** (mec. —, 29), **Lic. nr. 12** (mec. 21, 64; electr. —, 65), **Lic. nr. 13** (electr. —, 78), **Lic. nr. 14** (mec. 142, 120; electr. 14, 37), **Lic. nr. 15** (ind. alimen. —, 23; electr. —, 14), **Lic. nr. 16** (poligrafie 2, 55; mec. —, 43), **Lic. nr. 18** (mec. 8, 26; constr. 64, 59), **Lic. nr. 19** (mec. 43, 22; electr. 2, 23), **Lic. nr. 20** (mec. 48, 46; electr. —, 31; prelucr. lemn. 21, —; constr. 68, —), **Lic. nr. 21** (electr. —, 18; constr. 7, 11), **Lic. nr. 22** (constr. 136, —; mine 20, —), **Lic. nr. 23** (constr. 53, 39; mec. —, 62; electr. —, 22), **Lic. nr. 25** (mec. 14, 40; electr. 11, 40; constr. 32, —), **Lic. nr. 26** (mec. 19, 32), **Lic. nr. 27** (mec. 73, 8; electr. 4, 40), **Lic. nr. 28** (ind. ușoară 43, 11), **Lic. nr. 29** (mec. 32, 80; electr. 15, 40; chim. ind. 1, —), **Lic. nr. 30** (mec. —, 29; metalurgic 16, —), **Lic. nr. 31** (mec. 35, 10), **Lic. nr. 32** (mec. 16, —), **Lic. nr. 33** (mec. 33, —), **Lic. nr. 34** (mec. 13, —), **Lic. nr. 35** (chimie—biologie —, 13), **Lic. nr. 36** (mec. 37, —), **Lic. nr. 37** (mec. 32, 79; prelucr. lemn. 19, —), **Lic. ec. nr. 1** (ec. ptr. comerț —, 19), **Lic. ec. nr. 3** (ec. ptr. comerț —, 50), **Lic. ec. nr. 4** (alim. publică —, 160; ec. ptr. comerț —, 125), **Lic. Gh. Lazăr** (mat-fiz. —, 38), **Lic. C.A. Rosetti** (chim. ind. 19, —), **Lic. Z. Kosmodemianskaia** (filo.-ist. —, 44; ind. ușoară 21, 64), **Lic. filo.-ist. nr. 1** (mec. —, 29), **Lic. ind. Buftea** (mec. —, 32; electr. 19, 40), **Lic. agroind. Buftea** (ind. alimentară —, 31; mec. 25, 39; agr. 11, 36), **Lic. agroind. Brănești** (mine-petrol-geologie 15, —; mec. 18, 19; constr. 8, —; agr. 3, —; electr. 15, —), **Lic. agroind. Ciorogîrla** (agr. —, 19; electr. 1, —; tot la acest liceu se vor prezenta și cei ce candidează pentru ocuparea celor 4 locuri de la profilul agricol, cursuri serale, existente la Lic. agroind. Dragomirești).

George ANDREI

BASME PE DISC. Casa **„Electrecord"** a imprimat un disc conținînd basme de Frații Grimm: **„Scufița roșie"**, **„Acul, fusul și suveica"**, **„Muzicanții din Brema"**, **„Bunicul și nepotul"**. Interpretează **Octavian Cotescu, Leopoldina Bălănuță, G. Ionescu-Gion, Virgil Ogășanu, Florian Pittiș.** Cîntă **Melania Istrate** și **Iurie Darie.**

MUZEUL SATULUI ȘI DE ARTĂ POPULARĂ găzduiește expoziția etnografică **„Clopotiva — un sat din Țara Hațegului"**, organizată în suita prilejuită de jubileul instituției; este una dintre localitățile investigate, cu cinci decenii în urmă, de „Școala sociologică de la București", fondată de Dimitrie Gusti. Sînt expuse creații în lemn, ceramică textile, vestimentație.

Post restant

— NOTE ŞI COMENTARII PE MARGINEA SCRISORILOR ŞI SESIZĂRILOR OAMENILOR MUNCII ADRESATE REDACŢIEI —

În vizor, relaţia vînzător — cumpărător

O relaţie, teoretic armonioasă. Determinată, bineînţeles, de coincidenţa intereselor şi de importantul rol social pe care îl joacă comerţul în societatea noastră. O relaţie confirmată cotidian de milioane de ori, sub clasica denumire de „bună-servire". Dar, din păcate, acuzată nu o dată, de către cititori ai rubricii, puşi în situaţii „delicate", ca să folosim un eufemism, de către unii lucrători lipsiţi de responsabilitate şi deficitari din punctul de vedere al educaţiei.

● ÎN LOC DE BUNĂ-CUVIINŢĂ

În data de 26 iulie, la ora 7.30, Marinescu Minodora, domiciliată în str. Prigari nr. 27, s-a îndreptat spre magazinul de legume-fructe, unitatea nr. 122, din bd. Lacul Tei, pentru a cumpăra un kilogram de ceapă. În uşă s-a întîlnit cu o clientă care tocmai ieşea cu plasa plină cu ceapă de toată frumuseţea. Nici n-a apucat să-şi exprime dorinţa că vînzătorul i-a tăiat-o scurt : **„Du-te mata la tarabă, afară !"** Dar la tarabă se vindea ceapă de-ţi era greu s-o recunoşti, în amestecul cu pămînt. Insistenţelor ei, susţinute de alte trei cumpărătoare, vînzătorul Mihai Borcan le-a adresat cuvinte jignitoare. Este o „specialitate a casei", e pare, pentru că nu a fost singura manifestare de acest fel, relatată de corespondenta noastră, care adaugă în finalul scrisorii sale : **„Puteţi să vă convingeţi oricînd de afirmaţiile mele"**. Ceea ce este cît se poate de adevărat.

● O SUGESTIE GOSPODĂREASCĂ

Să mai rămînem puţin la capitolul legume-fructe. **„Doresc să vă semnalez o practică ciudată folosită de lucrătorii magazinului de legume-fructe de pe str. Rîmnicu Vîlcea, blocul 34"** — ne informează Ştefan Iliescu, (str. Răcari nr. 70), descriind apoi ciudata modalitate de a se satisface necesităţile de gen ale locuitorilor din zonă. Vînzătorii încarcă marfa din magazin pe cărucioare şi o pornesc cu ele la drum taman pînă în bd. Tito, lîngă staţia de metrou Dristor. În acest timp, magazinul vinde doar băuturi răcoritoare ! De ce nu fac această „navetă" lucrătorii de la magazinul din bd. Tito nr. 2, sau cei de la Fortuna de vizavi de Oficiul Poştal 77, care sînt, oricum, mai aproape?

Amplificat şi de faptul că dacă tot sînt atît de contaminaţi de microbul comercial, ne întrebăm de ce amintiţii vînzători nu duc cu cărucioarele pînă la metrou băuturile răcoritoare, lăsînd marfa la locul ei, în magazinul special amenajat ? Sînt întrebări la care nu s-a răspuns încă, dar la care sperăm să se răspundă...

● DE CE CONDIŢIONARE ?

...Iar noi să continuăm cu... răcoritoarele. Pe o caniculă de 36 grade (la umbră !) cetăţeanul Vişan Bujor (calea Griviţei 83) trecea, în ziua de 3 august, în jurul orei 11, pe str. Dr. Felix, prin faţa restaurantului „Fîntînica", ai cărui lucrători funcţionau pe un gang învecinat, accesul în restaurant fiind oprit pentru public. În respectivul gang se zăreau cetăţeni la mese, în picioare, cu sticle de Ci-Co în faţă. O adevărată binefacere, s-a gîndit corespondentul nostru, adresîndu-se singurului vînzător (fără ecuson) ce oficia în zonă: **„Un Ci-Co, vă rog !" „Nu servim fără votcă"** — a fost răspunsul, stupefiant. **„Am rămas stupefiat"** — ne scrie V.B. A mai avut şi proasta inspiraţie să insiste, ceea ce a determinat o atitudine arogantă din partea ospătarului care l-a trimis la... cofetărie ! Ca să fim sinceri, despre asemenea gen de condiţionare (abatere gravă de la prevederile Legii nr. 3), n-am mai auzit. Poate cei de aici obişnuiesc, să se dreagă, pe caniculă, numai cu votcă, fără Ci-Co ? Mai ştii ?

Evident, am supus toate aceste cazuri atenţiei Inspectoratului comercial al municipiului şi vă vom ţine la curent cu rezultatele investigaţiilor.

Rubrică redactată de
Octavian ANDRONIC

Aflaţi sensul

ORIZONTAL 1) *De scurtă durată* 2) *Un fel de neglijenţă — Sunetul diapazonului* 3) *Elogii cîntate — Îi place apa dulce* 4) *A lucra pe culoare — Uniţi la mijloc !* 5) *Despicător — Voinic (fig.)* 6) *Foloseşte la cusut* 7) *A acoperi cu un anumit aliaj — Dimpotrivă* 8) *Umblă din uşă-n uşă (pl.).*

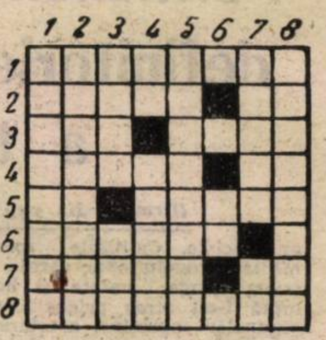

VERTICAL 1) *Evocă marea căldură* 2) *Fundamental (fem.)* 3) *Deosebit de reuşită (masc.) — Acţionează la masa verde* 4) *Mereu în fruntea colectivului ! — Categorie profesională* 5) *Termen de compunere* 6) *Culte !* 7) *Coşuri de lut — Delicatesă canină* 8) *Fermecători (fig.).*

C. DIAMANTOPOL

Dezlegarea careului apărut în ziarul de joi, 14 august :

Orizontal 1) APARATOR 2) CARACUDE 3) UC — TUS — V 4) MAGAZINE 5) ULUCA — ON 6) LIMITAT 7) AT — ROTAR 8) TEMERARE.

INFORMAŢIA publicitate

Schimburi de locuinţe

APARTAMENT 3 camere conf. I, parter Titan, pentru apartament două camere conf. I, aceeaşi zonă. Tel. 44.59.57. (8636)

TREI camere zona Uzinei 23 August, pentru 3 camere Bucureştii Noi, Griviţei, Titulescu, 1 Mai, Miciurin, Turda, Chibrit, Nord. Tel. 39.90.98.

APARTAMENT 4 camere decomandate Giurgiului, pentru 3 camere. Tel. 68.46.02.

SCHIMB apartament 2 camere decomandate Drumul Taberei pentru 3 camere decomandate acelaşi cartier. Tel. 77.98.45.

Închirieri

ÎNCHIRIEZ semimobilat, două camere, hol, vestiar, baie, chiria anticipat, încălzire lemne (petrol). Tel. 53.53.05; 23.94.05. (8314)

TINERI căsătoriţi dorim garsonieră (ne)mobilată. Tel. 26.10.62.

STUDENŢI căsătoriţi căutăm apartament două camere zona Tei sau împrejurimi. Tel. 79.75.26. (8761)

ÎNCHIRIEZ cameră mobilată la una-două eleve, Drumul Taberei. 26.08.13. (8695)

OFER central cameră mobilată, separată, încălzire centrală, baie, telefon. Tel. 21.22.13.

TINERI căsătoriţi studenţi căutăm garsonieră zona Gării de Nord. Tel. 20.67.00 după ora 17. (8619)

STAGIARĂ doresc garsonieră mobilată cu telefon. central. 11.27.44.

Vînzări

VÎND Ford Taunus 20 M, piese rezervă. Tel. 15.96.05. (4743)

CEDEZ contract apartament 2 camere, semimobilate Cringaşi — metrou. Tel. 65.73.74.

VÎND Trabant 601 Combi, dormitor, salonaş, discuri, diverse casnice. Aştept provincia. Tel. 20.16.95.

VÎND Fiat 125 set motor cota zero, perfectă stare, dormitor Mioriţa, convenabil. Tel. 65.73.94. (9166)

DACIA 1300 albă, fabricaţie 1978, 68 000 km. Tel. 45.84.07. (9357)

VÎND urgent Dacia 1300 fabricaţie 1972. Tel. 78.72.86. (9039)

RENAULT 16 stare foarte bună cu piese de schimb. Tel. 89.53.62.

VÎND Dacia zero km, Moskvici 23000 km, semicursieră pliantă. 35.08.09. (8271)

VÎND apartament 3 camere, etaj III, achitat, zona Tricodava. Tel. 77.58.07. (4396)

CASĂ central, 5 camere, libere, încălzire lemne, garaj, la curte mare. Tel. 79.70.82 ; 17.82.10. (9379)

VÎND apartament 4 camere decomandate excepţional, urgent, zona Giurgiului. Tel. 85.74.97.

VÎND Manet (cadru) compresor, aparat foto, combină, casete, ceas, diverse. Telefon 78.37.73.

VÎND apartament 3 camere. conf, I, Drumul Taberei. Tel. 77.62.21 după ora 20.

VÎND garsonieră II, convenabil, liberă, gaze bucătărie, Olteniţei. Tel. 82.58.47. (9107)

VÎND 4 camere, bucătărie, baie, singur curte, zona Bucur Obor. Tel. 87.60.97. (9103)

URGENT, vînd casă modestă, zona Circul de Stat. Tel. 13.60.94.

VÎND foarte convenabil apartament două decomandate, dependinţe, termoficare, parter, Rahovei. 15.94.09.

VÎND sufragerie nuc, dormitor. 16.02.39. (1133)

PICUP Hi-Fi Philips, ac rezervă, turometru electronic auto, minicalculator Texas SR. 60. Tel. 66.38.61. (8962)

VÎND sobă petrol, butelie şi butoi stejar. Tel. 28.59.76. (8958)

VÎND garaj 20 m × 7 m multiple dependinţe. Tel. 51.70.47. (9102)

PREDAU contract apartament două camere, confort I, decomandat, zona Sălaj, sector 5. Tel. 89.65.79.

PREDAU contract două camere — Titan. Preiau contract 3 camere aceeaşi zonă. Tel. 43.80.18. (1037)

PREDAU contract (vînd) apartament 3 camere confort I. Piaţa Reşiţa. Tel. 86.41.62.

VÎND comodă şi butelie aragaz. Tel. 27.58.59. (9837)

Cumpărări

CUMPĂR Telecolor nou, urgent. Tel. 43.00.51.

Legitimaţii declarate nule prin pierdere

pe numele : Chiriţă Traian, Mateciuc Gigel, Gheorghe Marin, Mihăescu Doina, Ghiţă Viorel, Dinulescu Marin, Chipăilă Vasile, Costache Ion, Dina Petre, Brînzea Vasile, Cristea Gheorghe, Baicu Ioana, Constantin Dan, Marincovici Petre, Condurache Doru Oliviu, Savu Nastasia, Bratu Dumitru, Mihalache Dumitru, Tabrea Elena, Popa Paul-Viorel, Arjoca Vasile, Anghel Florica, Cristescu George, Covrig Victoria-Elena, Dumitru Nicolae, Baltă Eugeniu, Cristea Ion, Cristea Mihai, Drăghici Dorel, Dumitru Ştefan, Ilcenco Nicolae, Manole Natalia, Parpalea Ioan, Popescu Mircea, Necula Olivia, Borcoş Eugen, Cutoiu Dan, Constantin Florin, Moisei Niculina, Sîrbu Constantin, Iancu Floarea, Enache Florenţa, Radu Ion, Postăvariu Maria, Moldoveanu Nicolae, Todosie Todor, Constantin Marian, Tănase Marin, Miron Ion, Răducanu Cristinela, Ioniţă Ştefan, Bonchuţ Corneliu, Calistru C-tin, Cristea Maria, Dragne Ştefan.

Pierderi

PIERDUT Caniche alb în centru. Recompensă. Tel. 19.09.66 ; 18.59.97.

PIERDUT factură numărul 2849 din 28.10.1981 I.D.M.S. motor Diesel seria 3348 D 127. O declar nulă.

PIERDUT chitanţă vamală, pe numele Mohora Gh. O declar nulă. (8812)

PIERDUT legitimaţie concurs admitere facultate, sesiune iulie 1983, pe numele Gorba Ion. O declar nulă.

PIERDUT legitimaţie colectivă nr. 96 pe numele Necula Stanca. O declar nulă. (8690)

PIERDUT chitanţă vamală pe numele Florean Teodor. O declar nulă. (8709)

PIERDUT contract închiriere emis de ICRAL Berceni, pe numele Ionescu Nicolae. Îl declar nul. (8748)

PIERDUT contract închiriere emis de ICRAL Vitan, pe numele Burada Ioana. Îl declar nul. (8754)

PIERDUT contract închiriere emis de ICRAL Colentina, pe numele Strilciuc Ioana. Îl declar nul. (766)

I.T.A.-C.I.V.M.R. declară nulă, fiind pierdută, foaia parcurs nr. 272867, 13.06.1986. (8648)

PIERDUT act concesiune două locuri de veci, pe numele Aniţei Teodor şi Aniţei Victor, fig. 21, locuri: nr. 12 emise de Parohia cimitirului Domneşti. Le declar nule. (8819)

BUNĂ recompensă celui care a găsit un pachet cu documentaţia tehnică de Renault 16. Tel. 62.51.84. (5278)

Diverse

CAUT pensionară îngrijire doi copii (5 ore zilnic). Tel. 30.56.82.

INSTITUTUL Naţional de Metrologie încadrează de urgenţă cu domiciliul stabil în Bucureşti, ingineri, tehnicieni, muncitori electronişti şi electrotehnici; strungari, frezor, lăcătuş, controlor poartă şi instructori pentru şcoala de metrologie.

ANTREPRIZA de Construcţii Metrou Bucureşti cu sediul în clădirea Gării de Nord, poarta E, etaj 1, telefon 17.75.15, încadrează în conformitate cu Legea 12/1971, oameni ai muncii sau formaţii complete, în meseriile de : fierar betonişti, dulgheri, lăcătuşi construcţii metalice, sudori, zidari, mozaicari, muncitori necalificaţi.

Se asigură cazare gratuită în cămine şi toate drepturile ce revin personalului ce lucrează pe calea ferată.

Cofetăriile şi unităţile de alimentaţie publică aparţinînd **Direcţiei generale comerciale a municipiului Bucureşti sînt bine aprovizionate** cu băuturi răcoritoare

plăcute şi reconfortante,
cu calităţi nutritive deosebite,
cu conţinut bogat în vitamine,
substanţe minerale,
zahăr şi arome naturale

CITRONADA, ORANJADA şi FRUCTONADA **sînt preparate în laboratoarele proprii** din fructe proaspete şi pe bază de sucuri concentrate.

CASA DE CULTURĂ A SECTORULUI I, „ÎNFRĂŢIREA ÎNTRE POPOARE" primeşte înscrieri pentru următoarele cursuri :

Dactilografie-secretariat şi mînuirea aparatelor fonice ; Iniţiere în electronică şi depanare radio-tv ; Desen tehnic; Contabilitate industrială; Operare-programare pentru calculatoarele Felix F.C. 128 ; Programare în FORTRAN 77 pentru calculatoarele CORAL-4030 şi noţiuni despre sistemul de operare RSX-11M. Limbă engleză, Întreţinerea tenului — cosmetică; Balet pentru copii; Pian, chitară, acordeon; Foto alb-negru şi color; Cineamatorism; Croitorie pentru femei.

Înscriri şi relaţii zilnic, orele 9 şi 20 la sediul casei de cultură, bd. Bucureştii Noi nr. 66, telefon 67.14.70. Mijloace de transport: tramvaiele 6, 20, autobuzul 112, troleibuzul 97, maxitaxi 508, staţia Piaţa Marx-Engels.

ÎNTREPRINDEREA „Vulcan" Bucureşti, cu sediul în str. Sebastian nr. 88, sector 5, tramvaie: 2, 3, 8, 15, 18, 23 staţiile CFR Dealul Spirii şi Sebastian şi maşina 173, încadrează :

— manevranţi CFR
— şefi manevră
— acar
— mecanici locomotivă

Condiţii de încadrare:
Domiciliul stabil în municipiul Bucureşti
Acte curs calificare şi autorizaţie.
Prezentarea zilnic la Serviciul Personal-Învăţămînt-Retribuire, str. Samuil Vulcan nr. 10—12, sector 5. Telefon: 31.00.30 / 171 între orele 9,00—14,00.

DE LA ADAS

Administraţia Asigurărilor de Stat aduce la cunoştinţă că în ziua de 30 august a.c., ora 11, va avea loc la sediul Administraţiei centrale ADAS, din strada Smîrdan nr. 5, sector 3, din Bucureşti, tragerea de amortizare a asigurărilor mixte de viaţă pentru luna august a.c., la care participă toate asigurările care sînt la curent cu plata primelor.

Decese

COLEGII de la A.E.I. Avicola Afumaţi anunţă cu durere dispariţia fulgerătoare a celui ce a fost ing. **DUMITRESCU SCIPIONE.** Sincere condoleanţe familiei.

EUGENIA îndurerată anunţă că la 17 august se împlinesc 3 ani de cînd iubitul ei soţ **VISARION SÂNDUC** a trecut în eternitate. (923)

OPERA ROMÂNĂ
din Bucureşti

organizează concurs pentru ocuparea următoarelor posturi :

— solişti vocali (bas, bariton) — 01.09.1986, ora 10 ;
— corişti (toate vocile) — 02.09.1986, ora 10;
— sufleur — 03.09.1986, ora 10.

Pentru solişti vocali şi sufleur se cer studii superioare, iar pentru corişti se cer studii medii.

Stagiul terminat.

Domiciliul stabil în Bucureşti.

Alte relaţii la sediul Operei Române sau la telefon : 14.69.80.

INVITAŢIE TURISTICĂ

Turiştii care poposesc în zona vrînceană, sînt invitaţi de către Uniunea Judeţeană a Cooperativelor Meşteşugăreşti Vrancea să viziteze magazinele de artizanat din Complexul meşteşugăresc de pe bd. Republicii şi bd. Unirii, din municipiul Focşani.

De asemenea, în punctele de desfacere de la mausoleul Mărăşeşti şi staţiunea turistică Soveja, puteţi găsi produse cu caracter de amintiri turistice.

ASIGURARE — PREVEDERE

Administraţia Asigurărilor de Stat vă recomandă să contractaţi — la alegere — următoarele feluri de asigurări mixte de viaţă:

— asigurarea mixtă de viaţă ;
— asigurarea familială mixtă de viaţă ;
— asigurarea mixtă de viaţă şi suplimentară de accidente.

Asigurările menţionate prezintă o serie de caracteristici comune, dintre care enumerăm :

● Sînt accesibile persoanelor în vîrstă de la 16 pînă la 65 de ani.

● Se pot contracta pe termene de la 5 la 15 ani.

● Primele de asigurare sînt diferenţiate în funcţie de vîrsta persoanei ce se asigură, de termenul pentru care se face asigurarea şi de mărimea sumei asigurate.

● La expirarea asigurărilor la care primele au fost plătite pentru întreaga durată prevăzută în poliţă, sumele asigurate se primesc concomitent cu o indemnizaţie de 10 la sută.

● Asigurările participă la tragerile de amortizare lunare.

Pentru orice informaţii în legătură cu încheierea de asigurări, plata primelor, primirea de despăgubiri etc., vă puteţi adresa fiecărei sucursale ADAS, punctelor operative de lucru sau inspectorilor ADAS.

PĂRINŢI ! Cumpărînd din timp rechizite şcolare necesare copiilor dv. evitaţi aglomeraţia specifică zilelor premergătoare deschiderii noului an şcolar.

În unităţile de profil şi în raioanele de papetărie din magazinele comerţului de stat puteţi procura seturi de rechizite pentru elevi şi studenţi : coperte din mase plastice pentru caiete şi cărţi ; hîrtie albastră ; linii ; echiere; florare; raportoare; şabloane pentru scris şi desenat ; acuarele ; tempera şi guaşe ; pensule ; tuş ; creioane colorate ; planşete ; stilouri ; pixuri cu pastă ; creioane mecanice cu mină de grafit ; gume ; ascuţitori ; alfabetare ; penare din lemn sau mase plastice ; caiete.

RECOM

LA „NUFĂRUL" Diversificarea prestațiilor pentru populație

După cum aflăm de la tovarășul Vasile Iacob, directorul Întreprinderii „Nufărul", în ultima perioadă, pe baza sugestiilor primite de la cetățeni, gama de servicii oferite populației s-a extins cu cîteva prestații noi. La unitatea Moșilor — Rumeoarei (tel. 19.14.41) se recondiționează obiecte de lenjerie, se înlocuiesc, cu materialul clientului sau al întreprinderii, manșete și gulere la cămăși, se confecționează, la comandă, diverse obiecte de lenjerie. Tot aici, în curînd, în întîmpinarea sezonului rece, se vor recondiționa și repara cojoace și haine de blană.

După cum se știe, în toate unitățile cu specific de curățătorie, comenzile pot fi executate în 3 ore; în același scop, al creșterii operativității, în curînd, toate centrele de primire-predare vor onora comenzile în termen de 72 de ore. Recent s-a luat inițiativa ca cele 82 de centre de primire-predare și toate unitățile prelucrătoare din rețea să primească, în vederea curățării, și covoare. În legătură cu covoarele, este de subliniat că, în schimbul unei taxe de 25 lei de bucată, ele pot fi ridicate și aduse apoi la domiciliu. Cei care solicită operațiuni de festonare, franjurare sau reparare se pot adresa unităților din șoseaua Nicolae Titulescu bl. 21, șoseaua Iancului nr. 64, bl. 102 B, bulevardul Gheorghe Gheorghiu-Dej nr. 59 și bulevardul Alexandru Moghioroș nr. 28.

În întîmpinarea sezonului de toamnă, la unitățile din strada Șelari nr. 2 și 7 (ultima dintre ele, înființată recent) se pot comanda vindiacuri și balonzaide. Secția de cercetare din cadrul întreprinderii a experimentat recent un nou sistem de apretare, adecvat materialelor existente în rețeaua comercială.

Horia TABACU

Televiziune

AZI

13.00 Telex. 13.05 La sfîrșit de săptămînă. 14.45 Săptămîna politică. 15.00 Închiderea programului. 19.00 Telejurnal. În întîmpinarea marii sărbători naționale. 19.20 Teleenciclopedia. 19.50 Floarea din grădină. 20.55 Film artistic. „Străzile au amintiri". Producție a Studioului Cinematografic „București". 22.20 Telejurnal. 22.30 Închiderea programului.

MÎINE

11.30 Telex. 11.35 Lumea copiilor. 12.40 Din cununa cîntecului românesc. 13.00 Album duminical. 14.45 Contemporanii noștri. Reportaj realizat la Tg. Jiu. 19. Telejurnal. 19.15 Țara mea azi. Județul Arad în anul 65 al partidului. 19.35 Cîntarea României. De pe marea scenă a țării pe micul ecran. 20.20 Film artistic: „Citadela sfărîmată". Producție a Studioului Cinematografic „București" 21.50 Telejurnal.

TEATRE ● Teatrul Național, sala Mică (14.71.71): **NU SE ȘTIE NICIODATĂ** — azi, ora 19; **IONEȘTII** — mîine, ora 19; sala Atelier — **DOMNUL CEHOV E ÎNDRĂGOSTIT** — azi, ora 19.30; **ACT VENEȚIAN** — mîine, ora 19.30 ● Teatrul Evreiesc de Stat (20.39.70): **COMEDIA UNEI TRAGEDII** — azi și mîine, ora 18.30 ● Teatrul „C. Tănase", sala Savoy (15.56.78): **ROMEO ȘI JULIETA LA MIZIL** — azi și mîine, ora 19.30; Grădina Boema — **EU VĂ FAC SĂ RÎDEȚI... LA BOEMA** — azi și mîine, ora 19.30; Teatrul de vară Herăstrău: **BELMONDO AL II-LEA** — mîine, ora 19 ● Ansamblul artistic „Rapsodia Română" (13.13.00): **PE-UN PICIOR DE PLAI** — azi, ora 18 ● Teatrul Mic prezintă la Rotonda Scriitorilor din Cișmigiu, spectacolul de sunet și lumină **CE-ȚI DORESC EU ȚIE, DULCE ROMÂNIE** — azi și mîine, ora 21.

FILME ● NOI, CEI DIN LINIA ÎNTÎI — Popular (35.15.17) — 15 18.30 ● NEMURITORII — Victoria (16.28.79) — 9. 11.15. 13.30. 15.45, 18, 20 ● STRĂZILE AU AMINTIRI — Timpuri Noi (15.61.10) — 8 11 13.15 15.30. 17.45. 20 ● CU MÎINILE CURATE — Viitorul (10.67.40) — 15 17.15 19.30 ● ÎNTUNECARE — Drumul Sării (3..23.13) — 15 17.15 19.30 ● EXPLOZIA — Dacia (50.35.94) — 9. 11.1.. 13.30 15.45. 17.45. 19.45 ● COLIERUL DE TURCOAZE — Doina (..35.38) — 15. 17 19.15 ● AVENTURI LA MAREA NEAGRĂ — Ferentari (80.49.85) — 15.30, 18.30; Flacăra (20.33.40) — 15.30 18.30 ● ȘAPTE BĂIEȚI ȘI O ȘTRENGĂRIȚĂ — Buzești (50.43.58) — 15 17.15 19.15; Lira (31.71.71) — 15 17.15 19.30 ● PROGRAM DE DESENE ANIMATE — Doina (16.35.38) — 9. 11 13 ● MARI REGIZORI MARI ACTORI — Patria (11.86.25) — 9, 12.30 16 19.30 ● CONSPIRAȚIA — Progresul (23.94.10) — 15.30 17.30 19.30 ● BĂIATUL CU RICȘA — Lumina (14.74.16) — 9 11.15, 13.30 15.45, 18 20.15 ● CU PREȚUL VIEȚII — Grivița (17.08.58) — 9 11.15, 13.30. 15.45 18 20; Aurora (35.04.66) — 9 15.15 13.30. 15.45 18 ● PACEA — VICTORIE A RAȚIUNII — Capitol (16.29.17) — 9, 11.15 13.30 15.45, 18, 20.15 ● DISPARIȚIA STATUETEI DE JAD — Feroviar (50.51.40) — 9 11.15 13.30 15.45 18 20; Volga (79.71.26) — 9, 11.15. 13.30. 15.45 18 20 ● FATA FĂRĂ ZESTRE — Cotroceni (49.48.48) — 15 18.30 ● INFERNUL DIN ZGÎRIE-NORI — Luceafărul (15.87.67) — 9 12 15.45, 19 ● SALAMANDRA — București (15.61.54) — 9 11.15 13.30 15.45 18 20.15; Favorit — (45.31.70) — 9 11.15 13.30 15.45 18, 20; Melodia (11.13.49) — 9 11.15. 13.30. 15.45 18 20 ● FIII MARII URSOAICE — Pacea (71.30.85) — 15. 17.15. 19.30 ● VRACIUL — Munca (21.50.97) — 15, 18.30 ● SÎNT TIMID, DAR MĂ TRATEZ — Miorița (14.27.14) — 9. 11.15. 13.30 15.45 18 20 ● CĂPITANUL FLORIAN — Cosmos (27.54.95) — 9. 12. 16 19. ● PROCESUL DE LA NÜRNBERG — ambele serii — Studio (59.53.15) — 10, 14 18.

Buletin meteorologic

Vreme frumoasă, cu cer mai mult senin. Vînt slab pînă la moderat. Temperatura maximă va oscila între 28 și 30 de grade.

SPORT Mîine, start într-o nouă ediție a campionatului diviziei A de fotbal

O TOAMNĂ FIERBINTE

Din punctul de vedere al fotbalului, mîine începe... toamna. O toamnă fierbinte în care naționala va trece pragul preliminariilor campionatului european cu gîndul calificării în dauna Spaniei, favorita grupei. O toamnă care marchează și startul întrecerilor pentru un loc în turneul final al Jocurilor Olimpice (unde n-am mai fost de 22 de ani!) O toamnă care promite performanțe pentru juniori. O toamnă care înseamnă cupe europene și speranțe îndreptățite. Steaua, Dinamo și Universitatea Craiova și-au transformat numele în renume prin rezultatele din competițiile intercluburi continentale. Afirmația nu o facem de dragul jocului de cuvinte. Ea este atestată de faptul că cele trei au fost desemnate „cap de serie" de către U.E.F.A. la tragerea la sorți. Iar Sportul Studențesc, devenită și ea o participantă tradițională în „Cupa U.E.F.A.", nu mai vrea să rateze anul acesta consacrarea. Îl are pe Hagi — după părerea noastră un șuteur mai bun ca Maradona și cu o pasă lungă (cu... adresă) pe care argentinianul-napolitanul nu o poate trece și în contul său (dar Hagi trebuie să ajungă la nivelul atitudinii față de joc a fotbalistului nr. 1 al Mundialului mexican) — pe care am dori să-l vedem contribuind efectiv la succesele alb-negrilor și la cele ale tricolorilor...

Este o toamnă „fierbinte" pe care o vrem strălucitoare și rodnică. Un rol însemnat în această privință trebuie să-l aibă campionatul diviziei A care începe mîine. Și... federația, care de ieri are un nou președinte — **Mircea Angelescu**, un pasionat om de fotbal, sub bagheta căruia s-a ajuns în Mexic în '70. Federație, căreia i-am pretinde mai multă personalitate și autoritate... Alături de federație, să nu uităm pe cavalerii fluierului — care au dovedit prin Igna la „mondiale" că arbitrajul românesc are o apreciată „școală" — și pe spectatori, acest factor care poate impulsiona cursa spre o calitate superioară a jocului prestat de cele 18 divizionare.

Dorim ca întrecerea să se desfășoare într-un spirit de disciplină, de sportivitate, de corectitudine. Și mai dorim, de asemenea, ca programarea etapelor — făcută de F.R.F. cu acordul cluburilor — să fie respectată cu strictețe.

Succes!

PRIMA ETAPĂ, PRIMELE EMOȚII

Prima etapă, primele nouă meciuri, primele reîntîlniri „oficiale" cu echipele favorite. În București, mîine, două partide: în „Regie", **SPORTUL STUDENȚESC — „U" CLUJ-NAPOCA**, o dispută care se anunță promițătoare între două echipe care joacă un fotbal de calitate, și în Giulești, **RAPID — F.C. OLT**, (în Grant, o nouă tabelă electronică, a doua ca mărime din țară, după cea de la „23 August"!).

Campioana, **Steaua**, va juca, la Pitești, cu **F.C. Argeș**, **Dinamo** — la poalele Tîmpei, cu **F.C.M. Brașov**, iar **Universitatea Craiova** — la Buzău, cu **Gloria**, meciuri-verificare pentru... cupele europene.

Noile promovate joacă, conform tradiției, „acasă": **Oțelul Galați** cu **Victoria**, **Flacăra Automecanica Moreni** cu **Chimia Rm. Vîlcea**, iar **Jiul** cu **S.C. Bacău**.

În fine, la Hunedoara, campioana eficienței pe teren propriu, **Corvinul**, va primi replica **Petrolului**...

De la ora 18, ora de începere a tuturor partidelor, iubitorii fotbalului vor urmări din tribune sau la radio... **STARTUL!**

KASPAROV A PRELUAT DIN NOU CONDUCEREA!

Ieri, la Londra, Kasparov — cu piesele albe — l-a învins pe Karpov conducînd acum cu 4,5—3,5. Iată desfășurarea partidei:

1.d4 d5 2.c4 e6 3.Cc3 Ne7 4.c:d5 e:d5 5.Nf4 Cf6 6.e3 0—0 7.Nd3 c5 8.Cf3 Cc6 9.0—0 Ng4 10.d:c5 N:c5 11.h3 N:f3 12.D:f3 d4 13.Ce4 Ne7 14.Tad1 Da5 15.Cg3 d:e3 16.f:e3 D:a2 17.Cf5 De6 18.Nh6 Ce8 19.Dh5 g6 20.Dg4 Ce5 21.Dg3 Nf6 22.Nb5 Cg7 23.N:g7 N:g7 24.Td6 Db3 25.C:g7 D:b5 26.Cf5 27.Tf6 Td2 28.Dg5 D:b2 29.Rh1 Rh8 30.Cd4 T:d4 31.D:e5 și Karpov pierde prin depășirea timpului de gîndire.

● **Începute cu probele de înot artistic și cu meciurile de polo** (masculin și, în premieră, feminin), întrecerile celei de-a 5-a ediții a „mondialelor" de natație, găzduite de Madrid, vor reuni, de mîine, pe „bloc-starturile" sale și pe cei mai buni înotători și înotătoare din lume. Printre ei, și — cum, spre marea noastră satisfacție, apreciază majoritatea specialiștilor — printre cei mai autorizați candidați la locurile fruntașe se vor număra și *Tamara Costache* (care, pe parcursul a mai puțin de două luni a corectat de trei ori recordul mondial pe distanța de 50 m liber, probă înscrisă pentru prima oară în programul C.M.), *Noemi Lung*, *Anca Pătrășcoiu*, *Carmen Bunaciu* și *Stela Pura*. Rezultatele (constant foarte bune) obținute de reprezentantele noastre în ultima vreme ne dau mari speranțe în ceea ce privește disputa pentru medalii la actuala ediție a C.M.

Antrenorii „bucureștenelor" au cuvîntul:

Emmerich Jenei (Steaua)

— Rezultatele Stelei din turneul de pregătire întreprins recent au fost urmărite cu viu interes de iubitorii fotbalului în general și de simpatizanții campionilor în special. Scorurile le știm. Am dori să ne spuneți cîte ceva despre evoluția echipei. — **Personal nu pot să mă declar complet satisfăcut decît de prestația din meciurile cu Paris St. Germain și cu Panathinaikos Atena. Am jucat foarte bine cu Paris St. Germain (acum lidera campionatului francez cu maximum de puncte după două etape) și trebuia să cîștigăm. De altfel, presa franceză, recunoscută pentru competența, dar și pentru exigența sa, a avut cuvinte de laudă pentru jocul nostru... Victoria asupra echipei Panathinaikos recomandă de la sine evoluția noastră la Atena. Aș dori să menționez că absența lui Ducadam a constituit, fără îndoială, un impediment.** — Pentru că a venit vorba de Ducadam, noutăți despre „eroul de la Sevilla"? — **A venit în București de la Arad pentru un nou control medical. Ducadam este în convalescență și așteaptă avizul medicilor pentru a face primele readaptări către... poartă.** — Ce ne puteți spune despre jucătorii aflați în premieră la Steaua? — **Rotariu s-a încadrat destul de bine în angrenajul echipei, ca și Ivan, venit de la Bistrița.** — Dar Cireașă? — **Regret, însă Cireașă s-a accidentat la pregătiri și n-a jucat nici un meci în turneu.** Acum este în perioada de refacere. — Cum abordați startul campionatului? — **Doresc să-l începem cu optimism, cu voie bună, cu plăcerea de a juca. Am făcut pregătiri bune și dure, apropiindu-ne de cerințele mizei, fiind conștienți că întotdeauna este mai ușor să ajungi sus, în vîrful piramidei, decît să te menții acolo, pe piscuri.** — Ce alte gînduri mai are antrenorul Jenei, aflat în bloc-starturile campionatului? — **Să pregătească jucătorii pentru a fi în formă la eventuale solicitări pentru loturile reprezentative și să vorbim despre prezența noastră în „C.C.E." și înaintea returului...**

Constantin Ardeleanu (Sportul Studențesc)

— Sportul Studențesc va apărea într-o „haină" nouă? — **Categoric! Prin legitimarea lui Cristian, prin plecările lui Mircea Sandu și Speriatu, prin reprofilarea lui Terheș ca „vîrf" central, prin apariția mai persistentă a lui Mircea Popa și, să nu uităm, prin asaltul spre titularizare a tinerilor...** — La ce tineri vă referiți? — **La D. Popescu, Stănici, Bondoc, Voicilă, Pologea...** — În turneul de pregătire ați probat noua „haină"? — **Da. Cristian a apărat trei reprize din cele patru ale turneului de la Liège, Mircea Popa a fost investit cu mai mare încredere, Terheș și-a luat în primire rolul (a și marcat două goluri lui Charleroi), iar tinerii au fost folosiți pentru adaptare. Cu excepția lui Stănici, care nu a efectuat deplasarea cu noi, evoluînd în cadrul reprezentativei de juniori. De altfel, la un moment dat, într-un joc de verificare, media de vîrstă a echipei era de numai 22 de ani și jumătate.** — Este, deci, un proces de întinerire a echipei? — **Desigur. Un proces de întinerire, dar nu unul forțat, care să-și pună amprenta pe performanță, ci unul care va evolua metodic, în funcție de necesități, de rezultate, de comparația dintre titulari și rezerve.** — Cum apreciați pregătirea din această vară? — **Ca o verificare a resurselor noastre, verificare serioasă făcută în cadrul a două turnee internaționale — cel de la București, din „Regie", și cel de la Liège. Ele ne-au dat prilejul să vedem unde ne aflăm ca valoare și ce trebuie să îmbunătățim ca să putem avea pretenții pe plan european.** — Mai ales dacă ne gîndim că ați jucat cu Velez Mostar și cu Standard Liège, două participante în „Cupa U.E.F.A.". Ca și... Sportul Studențesc. Dar apropo de aceasta, tocmai în partidele cu ele ați avut rezultate care nu vă pot mulțumi — egalitate cu Velez Mostar chiar în „Regie" și eșec cu Standard la Liège. Ce explicație ne dați? — **S-a demonstrat iarăși, la meciurile cheie, prezența unor carențe psihice. A fost o „lecție" din care vom învăța și promitem să ne afirmăm, în fine!, în cupele europene.**

Mircea Lucescu (Dinamo)

— Să începem să vorbim despre ediția care debutează mîine cu o apreciere asupra campionatului... trecut. De acord? — **Cu plăcere. În general, campionatul diviziei A a crescut calitativ, iar sezonul care va începe mîine, sper eu, va marca un nou progres.** — Pe ce vă bazați cînd afirmați aceasta? — **Pe faptul că se pare că actuala ediție va fi mai echilibrată decît cea anterioară — prin creșterea valorii Sportului Studențesc, prin ambiția Universității Craiova, prin acumulările Argeșului, prin dispariția complexului „deplasare" al Corvinului, echipă care se fixează din ce în ce mai mult.** — Despre Dinamo? — **S-a realizat în sezonul trecut un salt care a fost evident, mai ales în finalul primăverii. Acum, logic, acest salt va trebui confirmat. Mă refer la joc, la maniera de abordare a partidelor.** — Ce ne spuneți despre venirea lui Balaci și Cămătaru? — **Doi jucători cu „probleme", două „nume" care însă trebuie să-și dea un atestat la Dinamo.** — S-ar putea spune mai repede că au fost două transferuri cu... riscuri decît o întărire? — **Da.** — De ce? — **Balaci nu a mai jucat practic de 3 ani. Depinde de el, de modul în care se va putea încadra. Readucerea sa în primplanul fotbalului românesc este condiționată din punct de vedere psihic, medical, fizic și abia la urmă tactic. La rîndu-i, Cămătaru, care nu a mai jucat de mult un sezon întreg la Craiova, evoluînd acolo fără o motivație pe planul orgoliului — mă refer la o eventuală luptă pentru titlu sau în cupele europene — este necesar să depășească unele labilități psihice și să se adapteze dorinței jucătorilor dinamoviști care țin să se afle în disputa pentru cununa campionatului. Unde rolul principal îl va juca tot Steaua, după opinia mea, o formație extrem de puternică, de mare regularitate, omogenă.** — Ce obiectiv își propune Mircea Lucescu pentru Dinamo? — **Principala noastră grijă și dorință se îndreaptă spre „Cupa cupelor", care cuprinde anul acesta formații cu mare firmă europeană — Roma, Benfica, Bordeaux, Ajax — fiind o competiție mai „tare" ca oricînd.**

Constantin Cernăianu (Rapid)

— Sînteți singura echipă care a evoluat în meciuri de pregătire în fața suporterilor, la București. Și ca să joci în fața giuleștenilor e un adevărat examen, nu? — **Da, pentru că simpatizanții noștri dețin un adevărat record — nu numai numeric și de atașament, dar și de exigență. Și acum să vă răspund la întrebare: am evoluat în cadrul turneului internațional organizat de Sportul Studențesc și apoi în „Cupa Municipiului București". Au fost prilejuri de a ne cristaliza, pentru prima oară după mulți ani, formația.** — Și cum considerați acum „11"-le de bază al Rapidului? — **Ca o formație echilibrată. Avem în fiecare compartiment cîte un jucător experimentat: Ion Marin — în apărare, Dumitru — în linia mediană și Manea — în atac. Pe lîngă ei, o serie de tineri talentați care au astfel șansa de a învăța, de a se afirma. Ceea ce se întrezărea din retur, unde roadele s-au și văzut imediat: am cîștigat toate meciurile de pe stadionul Giulești — chiar dacă am jucat cu Dinamo și cu Sportul Studențesc! — ceea ce ne-a permis, datorită și unor puncte cucerite în deplasare, să ne clasăm pe locul 5 în ierarhia returului, după cele 4 echipe „europene"** — Să ne reîntoarcem la problema lotului... — **Menționez că avem, de asemenea, pentru mai fiecare post, jucători care să poată înlocui titularii, ceea ce stîrnește emulație în pregătiri.** — Despre noile achiziții? — **Ion Marin, Ivan, Pistol, Dochia, Matei au devenit repede... rapidiști. Și au jucat bine, cu dăruire.** — Ce se aude cu Tîrban? — **Cu toată opoziția formației C.S. U.T. Arad, ne străduim să-l legitimăm.** — Tare greu ia Rapidul cîte un jucător, și nu de la „A", ci din eșalonul secund... — **Cu atît mai mari sînt meritele formației cînd cîștigă un meci sau se clasează bine la fine de campionat.** — Chiar că uitam să vă întreb ce vă propuneți pentru actuala ediție? — **Un loc mai bun decît cel obținut în vară, cu toate că, la rîndu-i, locul 8 este cel mai bun realizat de vreo 14 ani... Și în „Giulești" cît mai multe victorii. Dacă se va putea — maximum de puncte.**

Dumitru Nicolae-Nicușor (Victoria)

— Dumitru Nicolae-Nicușor, din nou în București unde v-ați reîntîlnit cu jucători pe care i-ați antrenat, nu? — **În primul rînd cu Augustin și cu Iordache, cu care acum doi ani și jumătate la Dinamo urcam pînă în semifinalele „C.C.E." Ei bine, să știți că amîndoi au ambiția să demonstreze că vor renaște, argumentînd practic că valoarea poate învinge numărul anilor...** — Probabil că și Dumitru Nicolae-Nicușor vrea să arate ceva. — **Am plecat acum doi ani din Capitală, după ce fusesem antrenorul primei echipe românești ajunse printre cele mai bune patru campioane ale Europei și am activat la Bacău, unde în primul an, am simțit spectrul retrogradării pînă în ultimele minute ale campionatului. Mi-am dat seama că emoțiile sînt mai mari atunci cînd lupți pentru supraviețuire decît atunci cînd lupți pentru un trofeu. Și de aceea, ținînd seama că și Victoria a avut griji în ediția precedentă tot pînă în ultimele minute ale ultimei etape, vă promit că voi încerca să fac absolut totul pentru a juca liniștiți finalul de campionat.** — Cum veți reuși? — **Îmi propun, în primul rînd, ca echipa să fie disciplinată, să se pregătească cu seriozitate, să nu precupețească nici un efort la antrenamente și în meciuri. Bineînțeles, să joace frumos, să nu uite că trebuie să atragă spectatori și... aplauze. Dacă va realiza aceste condiții, rezultatele vor veni de la sine.** — Credeți într-un reviriment? — **Nu pot să promit ceva spectaculos, dar am încredere în jucători și în cei tineri și în cei experimentați. Unii vor, firesc, să se afirme, alții să confirme. Sau să reconfirme. Li se dă o șansă. În mod normal, eu, dacă aș fi de vîrsta lor, n-aș lăsa o astfel de șansă să-mi scape...** — Care considerați că este partea cea mai dificilă a campionatului, gîndindu-ne că Victoria a început campionatul cu „plus" la adevăr și l-a încheiat la „minus"? — **Eu spun că meciurile interbucureștene. Acestea sînt disputele în care trebuie să cucerim cît mai multe puncte. Ele vor fi decisive.**

Rubrică realizată de
Dan PĂTRAȘCU

Nouă și elocventă ilustrare a înaltei prețuiri de care se bucură pe toate meridianele activitatea prodigioasă a președintelui României

În Venezuela a apărut volumul

NICOLAE CEAUȘESCU:

România, socialism, democrație, independență, pace

Expresie a înaltei prețuiri de care se bucură pretutindeni în lume activitatea politică a președintelui Nicolae Ceaușescu, opera sa teoretică și practică, în Venezuela a apărut volumul **„NICOLAE CEAUȘESCU – ROMÂNIA, SOCIALISM, DEMOCRAȚIE, INDEPENDENȚĂ, PACE".**

Publicată de editura **„Centauro"**, din Caracas, lucrarea răspunde larguluí interes manifestat și în rîndul opiniei publice venezuelene față de personalitatea marcantă a președintelui României, față de gîndirea sa novatoare, pusă cu consecvență în slujba progresului și prosperității poporului român, a idealurilor de pace, înțelegere și colaborare între popoare.

Editat în condiții grafice deosebite, volumul reproduce un portret al președintelui Nicolae Ceaușescu și se deschide cu o amplă prezentare făcută de editor, în care, între altele, se scrie :

Volumul **„Nicolae Ceaușescu — România, socialism, democrație, independență, pace"**, pe care îl prezentăm cititorului venezuelean, este o selecție de texte extrem de importante pentru cunoașterea drumului parcurs de poporul român în efortul său de făurire a societății socialiste, în lupta sa pentru libertate și independență, pentru cauza păcii mondiale. În paginile acestei lucrări vom regăsi ideile primordiale care au călăuzit o întreagă epocă istorică, idei ce au la bază concepția materialismului dialectic și istoric, dezvoltată în mod creator, în spiritul umanismului socialist.

România de azi — relevă prezentarea — este un stat socialist înfloritor. **Istorica victorie a revoluției de eliberare socială și națională, antifasciste și antiimperialiste din august 1944 a deschis o nouă eră în existența poporului român.**

Arătînd că edificarea noii societăți românești se face printr-o muncă intensă, prin eforturi susținute, prin mobilizarea întregului partid și popor, așa cum subliniază președintele Nicolae Ceaușescu, care apreciază că poporul român se poate mîndri cu rezultatele dobîndite, editorul volumului evidențiază: România se situează astăzi între țările cu o dezvoltare industrială modernă, cu o agricultură avansată și cu impresionante progrese în domeniul științei, artelor și culturii, remarcîndu-se în același timp prin extraordinarul avînt al învățămîntului de toate gradele. O trăsătură a noii societăți românești o constituie participarea poporului la făurirea și consolidarea ei, se arată în continuare, subliniindu-se că dezvoltarea societății socialiste este strîns legată de existența unui amplu cadru democratic, care asigură participarea tuturor categoriilor sociale, a maselor populare, fără deosebire de naționalitate, a întregului popor la conducerea diferitelor sectoare de activitate.

Autorul prezentării relevă că, deși a obținut progrese recunoscute în industrie și agricultură, chiar și în ramurile foarte noi — cum ar fi electronica, robotizarea și automatizarea proceselor de producție — atingînd în multe domenii niveluri ce depășesc cu mult caracteristicile unei țări în curs de dezvoltare, și cu toate că își menține un înalt ritm de dezvoltare în domeniile economic, științific și cultural și în ceea ce privește creșterea nivelului de trai al poporului, politica României s-a identificat în mod activ și a fost mereu alături de țările asanumitei „lumi a treia". Ca membră a „Grupului celor 77", în forurile internaționale, la Națiunile Unite, în relațiile sale diplomatice, politice și comerciale, prin numeroase inițiative și acțiuni, România s-a aflat permanent în primele rînduri ale solidarității cu popoarele care luptă pentru deplina lor independență națională.

În paginile acestui volum, arată prezentatorul, cititorul va face cunoștință cu concepția președintelui Nicolae Ceaușescu, strălucit și consecvent argumentată, în legătură cu necesitatea eradicării definitive a cauzelor care generează înapoierea, dependența și subdezvoltarea și a făuririi noii ordini economice internaționale. Conducătorul României socialiste tratează în mod constant probleme privind necesitatea imperioasă a eliminării inechităților, a opresiunii, a politicii colonialiste și neocolonialiste, soluționarea echitabilă a datoriei externe, respectarea dreptului fiecărui popor de a fi stăpîn pe bogățiile sale naționale, neamestecul în afacerile interne, stabilirea unor prețuri echitabile ale materiilor prime și a unor relații juste între țările industrializate și țările exportatoare de materii prime, necesitatea asigurării unui amplu transfer de tehnologie avansată și de progres tehnic. În legătură cu toate aceste probleme, președintele Nicolae Ceaușescu a avansat propuneri și inițiative care se bucură de respectul popoarelor din America Latină, al tuturor popoarelor care luptă pentru progres economic și social.

Volumul „România, socialism, democrație, independență, pace" consacră un capitol dezarmării, ca necesitate vitală a întregii umanități, capitol în care se relau declarații și propuneri ale președintelui Nicolae Ceaușescu referitor la periculoasa stare de încordare în relațiile internaționale, subliniază prezentatorul. Președintele Nicolae Ceaușescu a demonstrat că numai un program complet de dezarmare generală va deschide calea către realizarea dezarmării nucleare, pentru a pune capăt pericolului unui război, pentru întărirea încrederii, pentru ca fiecare națiune să-și poată consacra eforturile dezvoltării sale independente, fără teama unei agresiuni.

După cum se știe — subliniază editorul — președintele Nicolae Ceaușescu „este cunoscut ca un înflăcărat patriot, ca un ginditor îndrăzneț și, în același timp, ca un om politic gata oricînd să poarte un dialog și să coopereze pentru obiective comune, indiferent de concepțiile politice și filozofice, un om ce iubește cu pasiune oamenii și un mare apărător al valorilor umanității".

Iată de ce, în „Anul Internațional al Păcii", **editura „Centauro"** și, în speță, editorul **José Augustin Catalá** vă prezintă această carte a președintelui Nicolae Ceaușescu, parte integrantă a trecutului și prezentului României, împreună cu viziunea conducătorului României despre viitorul patriei sale și al umanității.

Volumul „România, socialism, democrație, independență, pace" prezintă, în continuare, viața și activitatea revoluționară a tovarășului Nicolae Ceaușescu, secretar general al Partidului Comunist Român, președintele Republicii Socialiste România, sub semnătura lui **Guillermo Garcia Ponce**, deputat, președintele Grupului parlamentar de prietenie Venezuela — România.

Sub conducerea președintelui Nicolae Ceaușescu, România este astăzi o țară ce se bucură de un înalt respect, atît pentru importantele progrese obținute în domeniul economic, în dezvoltarea culturii, tehnologiei și științei, cît și datorită politicii sale externe de independență, de apărare fermă a păcii și coexistenței pașnice, de prietenie și colaborare cu toate țările.

Nicolae Ceaușescu și-a consacrat întreaga viață cauzei poporului român și luptei pentru socialism, pentru pace și progres social.

★

Pe parcursul a peste 300 de pagini, însoțite de elocvente imagini înfățișînd momente din activitatea politică a tovarășului Nicolae Ceaușescu, precum și realizări ale țării noastre pe drumul edificării sale socialiste, volumul cuprinde texte selectate din opera conducătorului partidului și statului nostru, grupate tematic în șapte capitole privind lupta poporului român pentru libertate și independență; dezvoltarea economico-socială a României socialiste — bilanț și perspective; democratizarea relațiilor internaționale; lichidarea subdezvoltării, edificarea unei noi ordini economice internaționale; relațiile româno-venezuelene; politica internațională a României — de pace, prietenie și colaborare cu toate popoarele; dezarmarea — necesitate vitală a întregii umanități.

★

Prezentarea publică a volumului a avut loc la Caracas, la sediul Congresului Național al Republicii, sub auspiciile Grupului parlamentar de prietenie Venezuela — România, ca manifestare consacrată „Anului Internațional al Păcii". Ceremonia lansării s-a desfășurat cu participarea reprezentanților conducerii Congresului Național venezuelean, a unor deputați și senatori, membri ai guvernului, a altor personalități politice reprezentînd principalele partide, oameni de cultură, ziariști, a unui numeros public.

Au luat cuvîntul cu acest prilej, dr. **Leonardo Ferrer**, președintele Camerei Deputaților, prim-vicepreședinte al Congresului Național, dr. **Rubén Carpio Castillo**, președintele Comisiei de politică externă a Senatului venezuelean.

★

Relatînd despre politica de pace și amplă colaborare internațională a României, desfășurată sub conducerea președintelui Nicolae Ceaușescu, promotor neobosit al păcii și progresului societății, presa venezueleană — „El Nacional", „El Universal", „Ultimas Noticias", „2001" și „El Diario de Caracas" — a prezentat conținutul acestui volum, precum și festivitatea de lansare a lucrării.

MANIFESTĂRI PESTE HOTARE CONSACRATE ZILEI DE 23 AUGUST

ROMA. — În cadrul acțiunilor organizate în Italia cu ocazia apropiatei sărbători naționale a poporului român, la Milano s-au desfășurat o serie de manifestări culturale dedicate țării noastre.

În prezența unui numeros public, a fost inaugurată o expoziție de carte social-politică și cultural-științifică.

La loc central au fost expuse opere din gîndirea social-politică și economică a tovarășului Nicolae Ceaușescu, președintele Republicii Socialiste România, editate în diferite limbi de circulație internațională și pe diferite meridiane ale planetei, între care un număr de volume apărute în Italia. De asemenea, au fost expuse lucrările științifice, tipărite în Italia, ale tovarășei academician doctor inginer Elena Ceaușescu, precum și o serie de volume de literatură, artă și cultură românească.

BERLIN. — În preajma aniversării revoluției de eliberare socială și națională, antifasciste și antiimperialiste de la 23 August 1944, într-o unitate a Armatei populare a R.D. Germane a avut loc o adunare festivă consacrată evenimentului.

A fost prezentată o expoziție de carte social-politică, la loc de frunte fiind expuse volume din operele tovarășului Nicolae Ceaușescu.

HARARE. — La ambasada română din Harare a avut loc o conferință de presă, în cadrul căreia au fost evocate semnificația istorică a revoluției de eliberare socială și națională, antifasciste și antiimperialiste din august 1944, realizările remarcabile obținute de poporul român în era nouă inaugurată de revoluție. Subliniindu-se transformările radicale petrecute în viața economică, social-politică și culturală a țării în anii construcției socialiste, perspectivele dezvoltării sale în actualul cincinal, au fost evidențiate rolul conducător al Partidului Comunist Român, contribuția hotărîtoare a secretarului general al partidului, președintele țării, tovarășul Nicolae Ceaușescu, la elaborarea și înfăptuirea politicii interne și externe a României socialiste.

BUDAPESTA. — În întîmpinarea zilei de 23 August, la Budapesta a avut loc vernisajul expoziției „Dezvoltarea transporturilor în România". Sînt expuse fotografii ale principalelor obiective înfăptuite în România în domeniul transportului, printre care electrificarea căilor ferate, Metroul bucureștean, Canalul Dunăre-Marea Neagră.

Vizita oficială în țara noastră a primului ministru al Republicii Socialiste a Uniunii Birmane

Începerea convorbirilor oficiale

Vineri au avut loc în Capitală convorbiri oficiale între primul ministru al Guvernului Republicii Socialiste România, Constantin Dăscălescu, și primul ministru al Republicii Socialiste a Uniunii Birmane, Maung Maung Kha.

Cei doi prim-miniștri au analizat stadiul actual și perspectivele relațiilor româno-birmaneze, îndeosebi ale colaborării economice și schimburilor comerciale. S-a apreciat că potențialul economic în continuă creștere al celor două țări creează premise favorabile lărgirii și diversificării colaborării bilaterale reciproc avantajoase.

Au fost abordate modalități și căi concrete menite să contribuie la extinderea conlucrării în diverse domenii de interes comun.

De ambele părți s-a subliniat necesitatea de a conferi relațiilor de colaborare și cooperare economică, schimburilor comerciale continuitate, stabilitate, o largă perspectivă raporturilor româno-birmaneze.

Cei doi prim-miniștri și-au manifestat convingerea că vizita și actualele convorbiri vor reprezenta contribuții însemnate la dezvoltarea legăturilor de prietenie și colaborare reciproc avantajoase dintre cele două țări și popoare. În acest sens, a fost afirmată hotărîrea celor două guverne de a imprima un curs mai dinamic și un conținut tot mai bogat raporturilor dintre România și Birmania.

Desfășurate într-o atmosferă cordială, prietenească, de stimă și deplină înțelegere reciprocă, convorbirile au prilejuit, totodată, o informare reciprocă asupra preocupărilor guvernelor celor două țări pe planul construcției economice și sociale.

A avut loc, de asemenea, un schimb de vederi asupra unor probleme actuale ale vieții politice internaționale.

★

Primul ministru al Republicii Socialiste a Uniunii Birmane, Maung Maung Kha, a depus, vineri dimineața, o coroană de flori la Monumentul eroilor luptei pentru libertatea poporului și a patriei, pentru socialism.

★

Primul ministru al Guvernului Republicii Socialiste România, Constantin Dăscălescu, a oferit vineri un dineu oficial în onoarea primului ministru al Republicii Socialiste a Uniunii Birmane, Maung Maung Kha.

TELEGRAME EXTERNE

GUVERNUL R. F. GERMANIA este „dezamăgit" de discursul rostit la Durban de președintele Africii de Sud, P.W. Botha, și regretă „absența de indicii concrete" privind renunțarea la apartheid — a declarat purtătorul de cuvînt N. Schafer, în cadrul unei conferințe de presă la Bonn. În legătură cu această situație, „guvernul federal împărtășește decepția populației de culoare majoritară din R.S.A.", a relevat purtătorul de cuvînt.

CEL PUȚIN 600 DE DETINUȚI POLITICI DIN ÎNCHISORILE SUD-AFRICANE, încarcerați fără acuzație, în baza stării de urgență instituite în urmă cu două luni, au început o grevă a foamei în semn de protest față de arestarea lor și pentru a cere punerea lor în libertate, informează agențiile U.P.I. și France Presse.

LAOSUL ȘI ZIMBABWE au hotărît să stabilească relații diplomatice la nivel de ambasadă — arată un comunicat al Ministerului laoțian al Afacerilor Externe, dat publicității la Vientiane.

ÎNTR-O DECLARAȚIE dată publicității la sediul din New York al Națiunilor Unite, secretarul general al O.N.U., Javier Perez de Cuellar, a lansat un apel pentru sprijinirea eforturilor statelor din zona Sahelului, precum și din regiuni situate în vestul și estul Africii, în direcția combaterii invaziei de lăcuste, o adevărată plagă pentru țările respective. Această invazie — se menționează în declarație — amenință producția agricolă a întregului continent african.

REGIMUL MILITAR CHILIAN ȘI GUVERNUL S.U.A. au convenit să realizeze cea mai mare operațiune navală comună din ultimii ani — relevă agenția Prensa Latina. La manevre, care se vor desfășura în perioada 27 septembrie — 10 octombrie, urmează să participe două distrugătoare americane și un submarin nuclear.

Redacția și administrația : cod 70711, str. Brezoianu nr. 23-25, sector 1, of. PTTR 1, Centrala telefonică 13.27.77. Secția scrisori — juridic : 13.27.73. Publicitatea cod 70709, str. 13 Decembrie 24, sector 1, of. PTTR 1, telefon 14.15.16. Abonamentele se fac la toate oficiile poștale și difuzorii din întreprinderi și instituții. Cititorii din străinătate se pot abona prin ROMPRESFILATELIA. Sectorul export-import presă P.O. Box 12—201, telex 10376 prsfir. București, calea Griviței nr. 64—66. Tiparul : I.P. „Informația" 1 7 8 9

PROLETARI DIN TOATE ȚĂRILE, UNIȚI-VĂ!

INFORMAȚIA Bucureștiului

ZIAR AL COMITETULUI MUNICIPAL BUCUREȘTI AL P.C.R. ȘI AL CONSILIULUI POPULAR AL MUNICIPIULUI BUCUREȘTI

ANUL XXXIV – Nr. 10 208 | 8 PAGINI – 50 BANI | Luni 18 august 1986

EPOCA NICOLAE CEAUȘESCU – epoca grandioaselor prefaceri revoluționare

ȘTIINȚA, PROGRESUL TEHNOLOGIC – pîrghii puternice ale dezvoltării intensive

Potrivit prevederilor Programului de cercetare științifică, dezvoltare tehnologică și introducere a progresului tehnic pe perioada 1986–1990, activitatea de cercetare va trebui să asigure creșterea substanțială a nivelului tehnic și calitativ al produselor, îmbunătățirea structurii producției și valorificarea tot mai eficientă a resurselor economice, sporirea gradului de competitivitate a produselor românești. Pînă în 1990, circa 95 la sută din produsele românești trebuie să fie din punct de vedere tehnic și calitativ la nivelul celor existente pe plan mondial, iar cel puțin într-un procent de 2–5 la sută să realizăm produse cu asemenea parametri tehnici și calitativi care să situeze România pe primul loc în lume.

NICOLAE CEAUȘESCU

Cei 42 de ani care au trecut de la evenimentul fundamental al istoriei noastre moderne, declanșarea, la 23 August 1944, a revoluției de eliberare socială și națională, antifascistă și antiimperialistă, au reprezentat și pentru știința românească posibilitatea de a-și valorifica strălucit tradițiile progresiste, de a se pune, cu fiecare din realizările sale, în slujba propășirii patriei și poporului, a promovării națiunii noastre pe trepte tot mai înalte de progres și prosperitate. Această orientare de adîncă vibrație patriotică a dobîndit forme noi, un conținut cu adevărat revoluționar, mai ales în perioada inaugurată de Congresul al IX-lea, cînd științei românești, învățămîntului și cercetării din patria noastră le-au fost încredințate obiective de amplă anvergură în procesul dezvoltării multilaterale a României socialiste, îndatoriri de adîncă răspundere în sporirea contribuției proprii la perfecționarea proceselor de producție, a organizării economice și sociale.

Acad. RADU P. VOINEA

(Continuare în pag. a II-a)

ÎN ÎNTÎMPINAREA MARII NOASTRE SĂRBĂTORI NAȚIONALE

23 August

AMPLĂ MOBILIZARE PENTRU UN CÎT MAI RODNIC BILANȚ ÎN ÎNTRECERE

Livrări în avans la export

În întîmpinarea marii sărbători naționale a poporului român, cronica hărniciei și abnegației muncitorești consemnează la INTREPRINDEREA „ELECTROTEHNICA" noi realizări care probează hotărîrea oamenilor muncii din această unitate reprezentativă a industriei bucureștene de a-și spori neîncetat contribuția la îndeplinirea exemplară a sarcinilor de mare însemnătate ce revin economiei Capitalei în acest an și pe întregul cincinal. **În aceste zile, așa cum ne informează Mihai Vintilă, inginerul șef al întreprinderii, s-a încheiat livrarea — cu două decade în devans față de prevederile contractuale — a unui lot de 20 de acționări electrice destinat unor beneficiari de peste hotare, în valoare de peste 4 milioane lei.** Totodată, se acționează intens pentru pregătirea exemplară a fabricației, asigurarea tuturor condițiilor necesare pentru ca întreprinderea să-și onoreze, și în viitor, la cele mai înalte cote calitative, contractele încheiate cu parteneri externi, pentru a spori continuu buna reputație de care se bucură produsele purtînd marca „Electrotehnica" pe toate meridianele planetei.

Utilaje cu performanțe superioare

Realizări semnificative raportează în cinstea marii noastre sărbători naționale și harnicul colectiv de la UZINA „BUCUREȘTI". „Fabricăm utilaje destinate sectorului de construcții industriale, de ale căror performanțe depind nemijlocit calitatea și productivitatea lucrărilor în șantier — ne-a spus tovarășul **Gheorghe Nicola**, secretarul comitetului de partid. Iată de ce, împreună cu specialiștii, acționăm energic pentru devansarea înfăptuirii măsurilor cuprinse în planul de tehnică nouă — **introducerea recentă în fabricație a cilindrului compactor de o tonă, a troliului pentru silozuri sau a unui tip îmbunătățit de macara din familia MTO reprezentînd numai cîteva exemple. De asemenea, a intrat în execuție, cu două luni înainte de termen, macaraua SKR pentru construcția centralelor nucleare, o prestigioasă premieră tehnică românească elaborată și proiectată de specialiștii de la ICPAIUC. Valoarea producției marfă livrată peste prevederile de plan pînă la 23 August se va ridica, astfel, la 28 milioane lei".**

— Alte relatări în pag. a III-a —

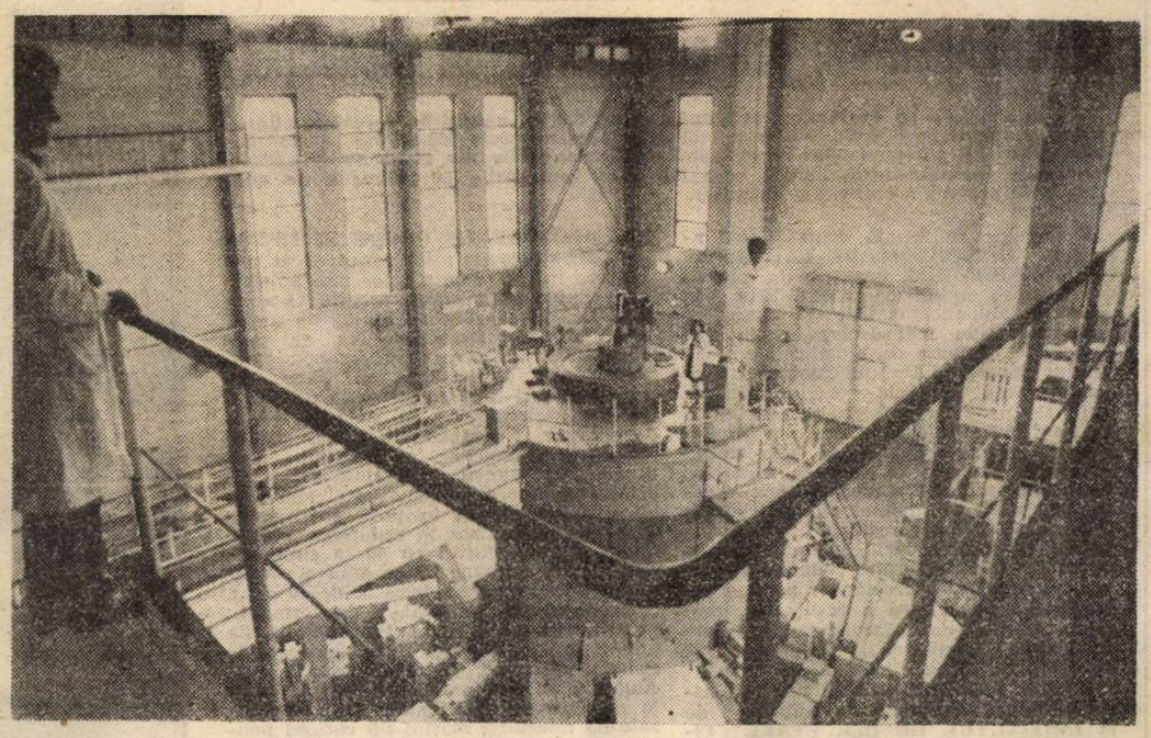

O pondere însemnată în cercetarea consacrată progresului economic al patriei o deține Centrul Național de Fizică. În imagine: aspect din sala principală a reactorului nuclear

Pe ogoarele ilfovene

Toate forțele satelor la executarea lucrărilor agricole de sezon

● Culegătorii au intrat în lanurile de floarea-soarelui și porumb ● Pe măsură ce lanurile se coc, se impune accelerat ritmul recoltatului ● La ordinea zilei – valorificarea integrală a legumelor și fructelor ● Maximă concentrare de forțe la întreținerea culturilor duble și la recoltatul furajelor ● În fiecare unitate, pregătiri riguroase pentru asigurarea viitoarei recolte de orz și grîu ● Potențialul uman și material – folosit cu maximă eficiență

Iată că pe agenda de lucru a oamenilor muncii din Sectorul Agricol Ilfov s-a înscris o nouă lucrare de maximă importanță: **recoltatul culturilor de toamnă.** Așa cum menționam în ziarul de sîmbătă, s-a și trecut la strînsul recoltei, în lanurile de floarea-soarelui și porumb timpuriu. Primele roade ale primului an al noului cincinal au și luat drumul hambarelor. Sînt fapte de muncă pilduitoare, înscrise în cronica întrecerii socialiste desfășurate în cinstea măreței sărbători de la 23 August, care demonstrează elocvent — așa cum a reieșit și din dialogul purtat cu cîțiva locuitori ai așezărilor ilfovene — înalta responsabilitate pentru soarta recoltei, hotărîrea nestrămutată a oamenilor muncii de la sate de a transpune neabătut în viață prețioasele orientări și indicații formulate de tovarășul Nicolae Ceaușescu, secretarul general al partidului, în scopul înfăptuirii exemplare a obiectivelor noii revoluții agrare.

Nicolae FLORIAN

(Continuare în pag a IV-a)

În zona Lînăriei, constructorii de locuințe continuă să ridice noi blocuri

Preocupări susținute pentru diversificarea producției de bunuri de consum și îmbunătățirea servirii populației

Metalocasnica, Radioprogres, Automecanica, Instalatorul, Constructorul, Artă și Precizie, Tehnica Sticlei, Mobilă și Tapițerie, Arta Aplicată, Electrobobinaj: denumiri familiare bucureștenilor — și nu numai — desemnînd cooperative care realizează o multitudine de bunuri și de prestații de o deosebită utilitate. În pregătirea Congresului al VII-lea al cooperației meșteșugărești, reprezentanții celor peste 25 000 de lucrători din 18 cooperative afiliate Uniunii cooperativelor meșteșugărești bucureștene din ramura metal, chimie, lemn, construcții au dezbătut, sîmbătă, într-un pronunțat climat de fucru, critic și autocritic, activitatea desfășurată în cincinalul precedent și de la începutul acestui an, sarcinile sporite care le revin, în lumina

Petru CALAPODESCU

(Continuare în pag. IV)

EPOCA NICOLAE CEAUŞESCU – epoca grandioaselor prefaceri revoluţionare

ŞTIINŢA, PROGRESUL TEHNOLOGIC – pîrghii puternice ale dezvoltării intensive

Urmare din pag. 1)

Cu emoţie, recunoştinţă şi respect, oamenii de ştiinţă români evocă astăzi faptul bogat în semnificaţii că una dintre primele sale întîlniri de lucru secretarul general al partidului a avut-o cu oamenii de ştiinţă. Pornind, de atunci, pe un drum nou, revoluţionar ştiinţa românească, învăţămîntul şi cercetarea s-au afirmat, aşa cum le cerea şi le cere cu consecvenţă tovarăşul Nicolae Ceauşescu, ca pîrghii puternice ale producţiei. Pe baza rezultatelor cercetării s-au înregistrat creşteri însemnate în toate direcţiile — în introducerea progresului tehnic, în sporirea calităţii produselor, a productivităţii, a eficienţei economice în general.

Actuala etapă a construcţiei socialiste, dezvoltînd într-o perspectivă nouă acumulările celor patru cincinale precedente, şi-a propus un obiectiv cutezător : să asigure trecerea României socialiste la un stadiu superior de dezvoltare economică, să situeze patria în rîndul statelor cu o economie mediu dezvoltată. Îndeplinirea unui asemenea obiectiv grandios a unui asemenea uriaş salt calitativ presupune, aşa cum a subliniat şi subliniază adesea tovarăşul Nicolae Ceauşescu, o maximă concentrare a forţelor creatoare ale întregului nostru popor, a forţelor creatoare ale tuturor oamenilor de ştiinţă, cadrelor din învăţămînt cercetare şi proiectare îndeosebi, în vederea înscrierii activităţii noastre pe coordonatele impuse de ritmurile unei dezvoltări intensive. Ştiinţa, cercetarea în toate domeniile, creaţia ştiinţifică şi tehnică, ingineria tehnologică, activităţile de pregătire profesională a specialiştilor sînt chemate, de aceea, nu numai să ţină pasul cu cele mai noi preocupări şi realizări existente pe plan mondial, ci — aşa cum a stabilit Congresul al XIII-lea — chiar să depăşească, într-o anumită măsură, performanţele mondiale, să-şi sporească neîncetat contribuţia la extinderea progresului tehnic, ridicarea nivelului calitativ şi de competitivitate al produselor, creşterea mai pronunţată a productivităţii, valorificarea superioară a materiilor prime şi materialelor, reducerea consumurilor energetice, la atingerea unor înalte niveluri de eficienţă economică.

Apropierea marii noastre sărbători naţionale de la 23 August ne oferă prilejul de a releva că frontul oamenilor din ştiinţă, învăţămînt şi cercetare acţionează ferm, potrivit prevederilor programelor speciale elaborate şi implementate în practică, sub conducerea şi îndrumarea de înaltă competenţă a tovarăşei academician doctor inginer Elena Ceauşescu, savant de renume mondial, prim-viceprim ministru al guvernului, preşedintele Consiliului Naţional al Ştiinţei şi Învăţămîntului, pentru a-şi spori contribuţia la înfăptuirea neabătută a politicii partidului de dezvoltare multilaterală a patriei, de creştere economică intensivă pe parcursul actualului cincinal. Eşalon puternic al acestui front, oamenii de ştiinţă din Capitală, întregul personal bucureştean încadrat în cercetare, în învăţămînt, îşi argumentează prin fapte, la a 42-a aniversare a Eliberării, statutul de oameni aflaţi în prima linie a noii revoluţii tehnico-ştiinţifice, a noii revoluţii agrare, rezultatele activităţii lor contribuind din plin la stimularea, pe mai departe, a acţiunii factorilor calitativi ai dezvoltării economice, la introducerea progresului tehnic în toate ramurile

Unul din laboratoarele dotate cu cele mai moderne mijloace tehnice şi dispunînd de specialişti cu înalt nivel de pregătire, este cel de mecanisme electrice, de la facultatea de profil a Institutului Politehnic

CERCETAREA – în pas cu imperativele producţiei

În Capitală îşi desfăşoară activitatea circa 100 de unităţi de cercetare ştiinţifică şi inginerie tehnologică, care includ în prezent peste 100 000 de specialişti, cercetători, alt personal muncitor de înaltă calificare, multe din aceste unităţi fiind veritabile institute-întreprinderi, care îşi aduc contribuţia la ridicarea pe noi trepte de progres a economiei naţionale.

● Un loc de frunte ocupă, între acestea, **INSTITUTUL DE CERCETĂRI CHIMICE-ICECHIM**, unitate de prestigiu distinsă recent cu înaltul titlu de „Erou al Muncii Socialiste" şi căreia, de asemenea, i-au fost decernate „Steagul Roşu" şi „Diploma de onoare" ale Consiliului Central al Uniunii Generale a Sindicatelor din România pentru obţinerea locului I pe ţară în întrecerea socialistă pe anul 1985. Peste 50 la sută din programul de cercetare chimică şi petrochimică este concentrat în vederea asimilării unor noi produse, a modernizării şi extinderii unor noi tehnologii, cu efecte importante asupra creşterii productivităţii muncii şi diminuării consumurilor specifice de energie şi materiale ; o atenţie sporită se acordă cercetărilor privind valorificarea superioară a resurselor indigene, reutilizarea tuturor resurselor recuperabile, asimilarea şi realizarea de instalaţii de mare eficienţă economică.

● Iată realizări dedicate marii noastre sărbători naţionale de colectivul de la **INSTITUTUL DE CERCETARE ŞTIINŢIFICĂ ŞI INGINERIE TEHNOLOGICĂ PENTRU CHIMIA ANORGANICĂ ŞI METALE NEFEROASE** : planul pe perioada ianuarie-august 1986 la microproducţie a fost îndeplinit la data de 7 august, ceea ce va permite ca pînă la finele acestei luni să se obţină o depăşire în valoare de cel puţin 16 milioane lei ; s-au realizat, în premieră naţională, primele 50 de tone sîrmă de bronz fosforos pentru energetica nucleară, printr-un procedeu nou pe plan mondial, care reduce la jumătate consumul energetic în comparaţie cu metodele clasice ; s-a asimilat, cu trei luni în devans, tehnologia de recuperare a argintului din resturile rezultate din procesul de fabricaţie a becurilor de aluminiu placate cu argint, realizate de institut pentru industria electronică şi electrotehnică ; s-au pus la punct încă două noi mărci de aliaje din titan pentru industria aeronautică şi un aliaj de zirconiu pentru energetica nucleară ; au fost atestate 7 noi brevete de invenţii.

CENTRUL DE CERCETARE ŞTIINŢIFICĂ ŞI INGINERIE TEHNOLOGICĂ PENTRU COMPONENTE ELECTRONICE : s-au introdus în fabricaţie noi componente electronice de nivel mondial, destinate reducerii substanţiale a importului, cum sînt : elemente de comandă optoelectronice pentru sisteme de electronică industrială ROL—37 ; diode de multiplicare pentru microunde ROV—467 ; circuite integrate hibride convertoare de curent continuu, cu separare galvanică ; planul de microproducţie a fost realizat în proporţie de 110 la sută în perioada ianuarie-iulie 1986.

● Din realizările şi preocupările unei alte unităţi fruntaşe, **INSTITUTUL DE CERCETARE ŞTIINŢIFICĂ, INGINERIE TEHNOLOGICĂ ŞI PROIECTARE PENTRU SECTOARELE CALDE ŞI METALURGIE**, spicuim : introducerea şi extinderea în industrie a celor mai potrivite procedee tehnologice, menite să conducă la reducerea consumului de metal lichid, la micşorarea adaosurilor de prelucrare, la utilizarea mai economică a materialelor de bază şi auxiliare ; reproiectarea şi modernizarea de utilaje şi instalaţii tehnologice cu consum ridicat de energie şi combustibil, în scopul reducerii consumurilor, al creşterii productivităţii muncii şi îmbunătăţirii condiţiilor de lucru în sectoarele calde ; aplicarea procedeului turnării centrifugale, care s-a concretizat în reducerea consumului de oţel lichid cu 40 la sută, reducerea cu aproape 60 la sută a consumului de energie electrică şi de 10 ori a consumului de materiale de formare ; pentru sectoarele calde din Capitală (la unităţi productive ca Întreprinderea de Pompe „Aversa", „Semănătoarea", „23 August") au fost proiectate linii automate de formare fără rame, linii mecanizate de miezuire, maşini tip carusel pentru împuşcat miezuri, cuptoare cu inducţie de 6 tone pentru dozarea şi turnarea automată a fontei ; utilizarea instalaţiilor cu arzătoare regerative la cuptoarele de tratament termic şi la cele de încălzire în vederea forjării, procedeu care conduce la reducerea cu 30 la sută a consumului de gaz metan pe cuptor (principalii beneficiari bucureşteni ai procedeului sînt I.M.G.B., „Vulcan", „23 August" şi „Semănătoarea").

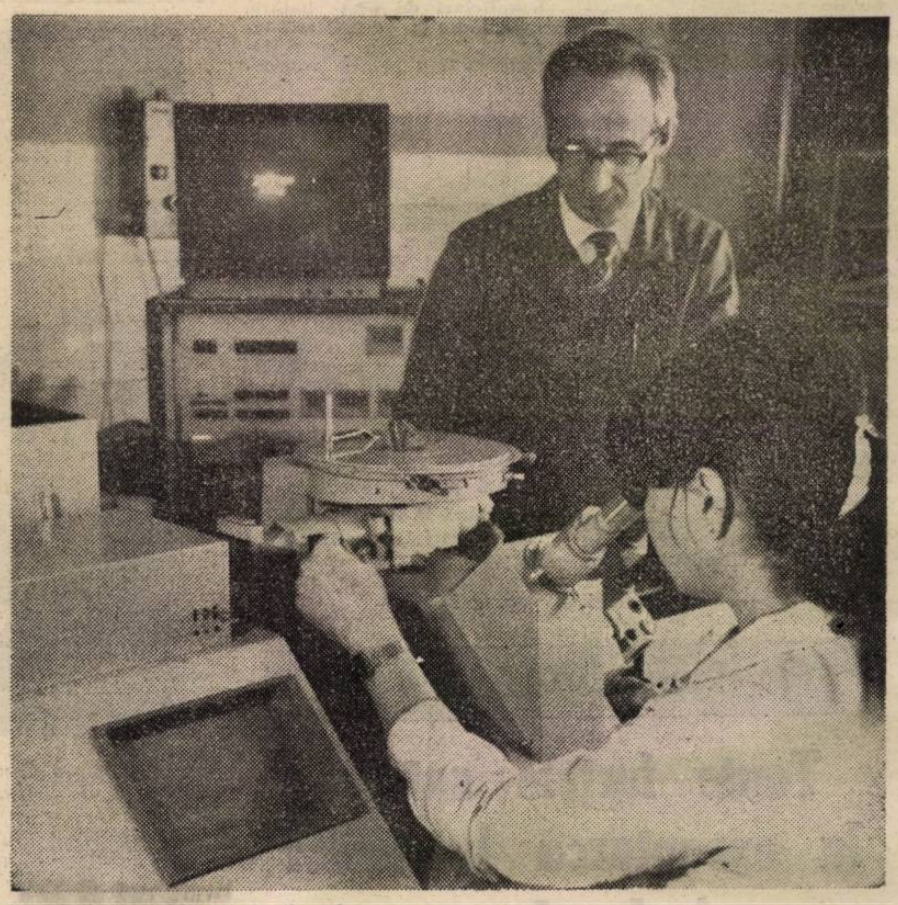

Secvenţă din Laboratorul de metalografie al Institutului de Cercetare Ştiinţifică, Inginerie Tehnologică şi Proiectare pentru Sectoarele Calde şi Metalurgie

ÎNVĂŢĂMÎNTUL – la nivelul cerinţelor actuale

Consemnăm, selectiv, o serie de teme de cercetare la a căror soluţionare şi-au adus sau îşi aduc contribuţia cadrele didactice şi studenţii din unele institute de învăţămînt superior tehnic din Capitală :

INSTITUTUL POLITEHNIC ● oteluri rapide cu conţinut redus în elemente costisitoare şi deficitare ● aliaje pe bază de titan şi zirconiu utilizate în energetica nucleară ● tehnologii de obţinere a unor compuşi chimici de înaltă puritate ● automatizarea procesului chimic de carburare la Întreprinderea „23 August" ● studiul proceselor de pornire a motoarelor sincrone pentru acţionarea turbocompresoarelor ● reducerea consumurilor energetice în staţiile de pompare pentru irigaţii şi în hidrotransportul minier ● sisteme de conducere şi acţionare a roboţilor industriali ● roboţi integraţi în liniile de fabricaţie din industria bucureşteană ● noi tehnologii şi noi tipuri de dispozitive şi componente electronice ● calculatorul FELIX-PC ● tehnologii pentru eliminarea adaosului de hidrocarburi la arderea şisturilor bituminoase ● proiectarea de maşini-unelte agregate şi speciale ● tehnologii noi şi dispozitive din elemente modulate pentru controlul calităţii pieselor ● sisteme modulare pentru mecanismele combinelor (este de notat că valoarea contractelor de cercetare încheiate cu beneficiari bucureşteni depăşeşte suma de 70 milioane lei).

INSTITUTUL DE CONSTRUCŢII ● proiecte tip sau refolosibile de documentaţii de execuţie pentru lucrări speciale din ţară şi străinătate (silozuri, cupole metalice, edificii social-culturale) ● studii, cercetări şi proiecte pentru poduri, inclusiv de cale ferată, pentru lucrările de amenajare complexă a rîului Dîmboviţa, Canalul Dunăre — Bucureşti, metrou ● inventarierea şi descoperirea de noi surse naturale prin teledetecţie ● analiza deformaţiilor şi eforturilor, optimizarea secţiunii barajelor ● studii, cercetări şi proiecte de geotehnică şi fundaţii pentru metroul bucureştean ● studii, cercetări şi proiecte privind utilizarea surselor neconvenţionale de energie ● maşina de burat, nivelat şi săpat pentru calea ferată

ACADEMIA DE STUDII ECONOMICE ● probleme referitoare la aplicarea şi perfecţionarea mecanismului economico-financiar, creşterea mai accentuată a productivităţii muncii, perfecţionarea organizării şi normării muncii, reducerea importului şi promovarea exportului, creşterea puternică a producţiei agricole vegetale şi animale ● studii şi cercetări privind probleme de modelare cibernetică la nivel micro şi macroeconomic, de planificare şi prognozare a dezvoltării economiei naţionale, de perfecţionare a sistemului financiar şi de credit, de creştere a eficienţei economice a comerţului interior şi exterior ● în vederea lărgirii bazei de materii prime, valorificării superioare a resurselor secundare de materiale refolosibile, reducerii consumurilor de combustibil şi energie, colective de cercetare interdisciplinare au efectuat cercetări şi au acordat asistenţă economică unor întreprinderi ca **Danubiana, Timpuri Noi, Viscofil, Energoreparaţii, C.F.S. Săvineşti, C.F.A. Brăila, C.P. Borzeşti** şi altele.

Pagină realizată de **Leonard GAVRILIU**

ÎN ÎNTÎMPINAREA MARII NOASTRE SĂRBĂTORI NAȚIONALE

AMPLĂ MOBILIZARE PENTRU UN CÎT MAI RODNIC BILANȚ ÎN ÎNTRECERE

Prin scurtarea ciclurilor de fabricație — comenzile de export, onorate în avans

În aceste zile, premergătoare marii noastre sărbători naționale, și la **ÎNTREPRINDEREA MECANICĂ DE UTILAJ CHIMIC** se înregistrează ritmuri intense de lucru, se acționează cu abnegație și înaltă răspundere pentru îndeplinirea exemplară a sarcinilor de plan, îndeosebi a producției destinate exportului.

În vederea dezvoltării rezultatelor bune obținute de la începutul anului, inclusiv la acest indicator, prin **depășirea cu peste șapte milioane lei a prevederilor,** au fost luate noi măsuri, atît pentru îmbunătățirea pregătirii, programării și urmăririi producției, cît și pentru scurtarea ciclurilor de fabricație a produselor. Între aceste măsuri — ne-a informat **Constantin Oprea,** secretarul comitetului de partid — se înscrie și constituirea de noi brigăzi și echipe specializate în executarea utilajelor solicitate de firmele importatoare. Totodată s-a permanentizat fabricația de serie a reperelor și subansamblurilor cu configurație și tehnologie identice ori asemănătoare. Pentru încadrarea strictă a utilajelor în cotele înscrise în documentație și reducerea duratei probelor au fost asigurate scule, dispozitive și verificatoare de calitate.

Pe această bază și, mai cu seamă, prin înfăptuirea obiectivelor scadente din programul privind perfecționarea organizării și modernizarea producției, capacitățile sînt folosite la parametri superiori, a sporit ponderea produselor competitive în nomenclatorul întreprinderii.

Urmare a punerii în funcțiune a unor linii tehnologice și mașini specializate, implementării unor tehnologii și procedee noi, **productivitatea muncii** a crescut de două, trei și chiar de patru ori la asamblarea armăturilor pentru export și la sudarea subansamblurilor, la lustruirea țevilor inox și mandrinarea hidraulică a țevilor.

Întregul colectiv este mobilizat să sporească volumul și eficiența exportului, să onoreze în avans comenzile partenerilor externi. Preocupările specialiștilor și muncitorilor, modul în care se realizează produsele pentru piața externă, faptele de muncă deosebite, angajamentele asumate în secții sînt semnificative.

Urmărindu-se creșterea de 3—4 ori a complexității producției în acest cincinal și, în consecință, **îmbogățirea ofertei de export,** au fost proiectate, construite și prezentate cu succes la tîrguri și expoziții internaționale, linii tehnologice complete pentru industria alimentară. Forțe importante sînt concentrate, în prezent, pentru crearea condițiilor care să permită creșterea substanțială a randamentelor și accelerarea procesului de producție, realizarea în serie a produselor, liniilor de curînd omologate. În acest scop, cadre de concepție și muncitori cu înaltă calificare lucrează la modernizarea atelierelor de forjă și tratamente termice, la organizarea unei linii tehnologice de acoperiri metalice și la raționalizarea fluxurilor de debitare în atelierul central, la realizarea și montarea unor cabine mobile pentru vopsirea și uscarea reperelor și subansamblurilor.

Stadiile de execuție la utilajele destinate exportului sînt înaintate față de cele prevăzute în grafice. În secția cazangerie, în atelierul condus de inginerul **Alexandru Iordănescu,** se finalizează, cu patru luni mai devreme, întreaga serie de utilaje contractată cu o firmă din R. D. Germană. În același sector, formația maistrului **Marin Rotaru** și-a propus ca, pînă la data de 20, să termine ultima cisternă de propan cu capacitate de 15 mc, din planul de export al lunii august.

Colectivul de la Întreprinderea Mecanică de Utilaj Chimic își respectă cuvîntul. **De la începutul lunii au fost livrate, în avans, beneficiarilor de peste hotare, circa 100 tone utilaje tehnologice.**

Silviu IONAȘCU

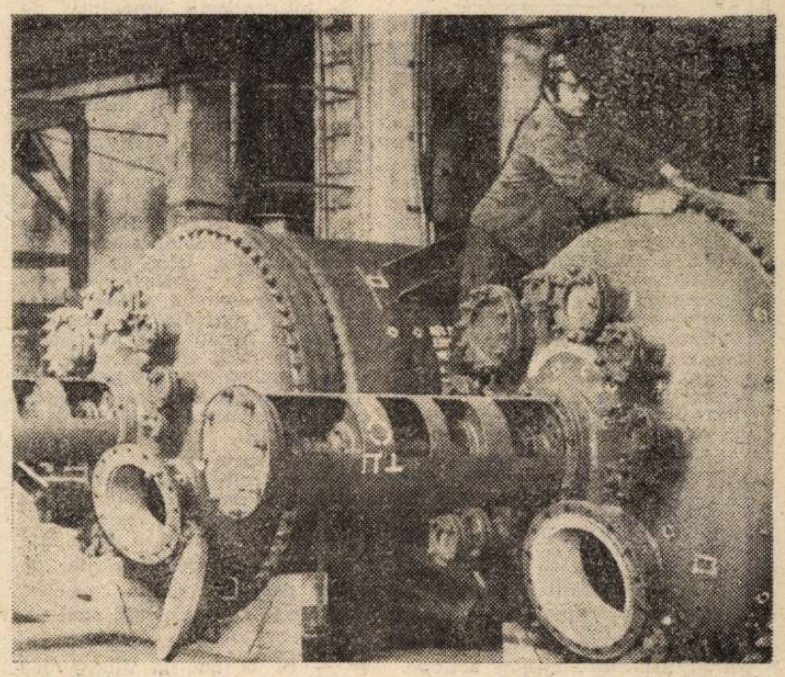

LA I.M.U.C. se află în stadii avansate de execuție noi utilaje de înaltă complexitate tehnică pentru industria chimică

Tehnologie de înaltă eficiență

Realizarea neabătută a programului de organizare și modernizare a producției și a produselor — ne spune **Marin Iordan,** secretarul comitetului de partid de la **IREMOAS** — constituie preocuparea de căpetenie a fiecărui om al muncii din unitatea noastră. În acest sens desfășurăm o intensă muncă politico-organizatorică. Așa cum am procedat și la **întocmirea programelor, cînd am avut la îndemînă un valoros set de propuneri concrete făcute de oamenii muncii.**

Interlocutorul ne-a înfățișat un exemplu concret privind modul în care a fost realizată o prevedere a programului: implementarea unei noi tehnologii de înaltă eficiență economică, respectiv, rezolvarea problemei recuperării integrale a materialelor rezultate din procesul de fabricație din turnătorii. La apelul comitetului de partid, un colectiv de cadre tehnice, format din inginerii **Mihai Marinescu, Virgil Ganea, Cezar Gruia, Ovidiu Lungu** și **Marius Duțu,** a studiat, elaborat și pus la punct o tehnologie de metalizare a elementelor de radiatoare prin pulberi și oxigaz. **Aplicată în secția de radiatoare a întreprinderii, noua tehnologie asigură o creștere a eficienței economice cu 4,8 milioane lei pe an, concretizată în valorificarea superioară a materialelor, economisirea de metal, energie electrică și termică, precum și de forță de muncă.** După cum ne spunea unul din autorii tehnologiei, ing. dr. V. Ganea, **metoda poate fi preluată și generalizată în toate unitățile industriale care dispun de turnătorii de fontă,** contribuind la recuperarea și valorificarea superioară a materiei prime și materialelor.

Promptitudine și calitate

Colectivul de la I.M.E.B. — ne informează **Gheorghe Nica,** secretarul comitetului de partid **— este angrenat, în aceste zile premergătoare marii noastre sărbători naționale, cu toate energiile în realizarea exemplară și depășirea sarcinilor economice pe acest an.** Planul pe 7 luni a fost realizat și depășit la toți indicatorii (la producția marfă cu un plus de 14 milioane lei). O atenție deosebită este acordată realizării exemplare a producției destinate exportului. Calitatea și competitivitatea produselor, realizarea lor la termenele stabilite în contracte și, în raport de cerere, chiar în devans, constituie tot atîtea obiective ale activității comuniștilor și celorlalți oameni ai muncii de la I.M.E.B. **În cinstea zilei de 23 August, colectivul întreprinderii a realizat și livrat partenerilor externi o producție suplimentară în valoare de 6 milioane lei.**

ACTIVITATE EXEMPLARĂ — PRODUCȚII RECORD

Hotărîte să întîmpine cu noi și deosebite succese în activitatea economică marea noastră sărbătoare națională de la 23 August, numeroase colective de muncă bucureștene au stabilit ca în perioada 18—22 august fiecare zi și ceas de muncă să se constituie într-o activitate de producție exemplară, record.

● Mobilizați de comuniști, oamenii muncii din **Întreprinderea de Utilaj Chimic „Grivița Roșie"** s-au angajat ca pînă la 23 August să realizeze integral sarcinile de export pentru această lună.

● Comitetul sindicatului din **Centrala Antreprieză Generală Construcții Căi Ferate** ne informează că membrii acestui colectiv sînt angajați să obțină în perioada 18—22 august un spor de producție în valoare de 7 milioane lei și o creștere a productivității muncii cu 1,2 la sută față de plan.

● Și oamenii muncii din **Întreprinderea de Mecanică Fină** sînt hotărîți să întîmpine ziua de 23 August cu rezultate deosebite în muncă. Între altele, în această săptămînă vor realiza o producție marfă suplimentară în valoare de 300 mii lei.

● La **Întreprinderea „Steaua Roșie",** în perioada 18—22 august se va obține o producție marfă peste plan în valoare de 379 000 lei, concretizată în instalații hidraulice, pompe, servodirecții etc.

● În același timp, colectivul **Întreprinderii „Țesătoriile Reunite"** s-a angajat să producă peste plan 4 000 mp țesături-pluș.

● Angajamentul colectivului **Întreprinderii de Mașini Agricole „Semănătoarea"** prevede: realizarea peste plan a 200 tone piese de schimb turnate și forjate necesare campaniei agricole de toamnă. **(Gh. N.).**

PE ȘANTIERELE DE LOCUINȚE *O fermă ordine și disciplină pentru obținerea unor ritmuri superioare de execuție*

Vara este o perioadă de vîrf pentru constructorii de locuințe. Pentru înfăptuirea exemplară a sarcinilor sporite ce le revin, aceștia sînt datori să folosească acum din plin fiecare minut, pentru grăbirea ritmului lucrărilor. În această bătălie disciplina, ordinea la locul de muncă sînt hotărîtoare pentru sporirea randamentului întregii activități.

De-a lungul șoselei Mihai Bravu și în special în zona Pieței Muncii acționează pe un front larg brigăzi complexe de la cîteva antreprize. Predomină lucrările constructorilor de la **ACM 3,** desfășurate la mai multe blocuri. La placare șosea, de pildă, se înalță blocul 223 cu o structură mixtă — o construcție impunătoare cu 8 etaje — de care răspunde subinginerul **Sorin Dulămiță.** Împreună cu inginerul **Valeriu Melu,** adjunct al șefului brigăzii, care are blocul în planul de producție, traversăm frontul de lucru. Ce se poate vedea? În timp ce structuriștii montează la ultimul nivel panourile de fațadă, iar dulgherii și betoniștii toarnă pereții interiori, în apartamente 85 de zidari și 40 de zugravi zoresc la finisarea construcției. Se montează lemnăria, se toarnă mozaic, se vopsesc ușile. Este o mare concentrare de forțe. Alături de finisori lucrează și instalatori de la IIMI care pozează conductele pentru apă și fac racorduri. Brigada s-a angajat să finalizeze în această lună, în avans, cele 98 de apartamente ale blocului, și după ritmul de execuție ridicat, se poate spune că termenul va fi respectat întocmai.

Aceasta este partea pozitivă a lucrurilor. Precizarea se impune, fiindcă, dincolo de aspectele la care ne-am referit, chiar în acest bloc și în altele întîlnești unele manifestări de indisciplină, lipsă de simț gospodăresc. În zorul cel mare, la tot pasul, materiale risipite. La tencuieli și zugrăveli se prepară amestecurile în cantități mai mari decît este necesar, surplusurile trecînd apoi în praful și molozul ce vor fi aruncate o dată cu efectuarea curățeniei. Cărămizile și fîșiile din BCA sînt depozitate fără respectarea condițiilor tehnice și, astfel, unele se sparg și sînt mai greu de manipulat. Panourile de fațadă sînt așezate în stive fără distanțoare de protecție între ele, cum se specifică în documentație, ceea ce duce la deteriorarea unor suprafețe exterioare finisate din fabricație. Semnificativ pentru carențele privind supravegherea tehnică a execuției este și următorul exemplu care pare incredibil: la un apartament de la etajul II zidul de la intrare a fost turnat fără loc de ușă și acum betonul este... tăiat cu picamerul.

În fața evidenței, subing. Dulămiță n-avea cum să nu recunoască aceste neajunsuri pe care va trebui să le înlăture grabnic. Desigur, constructorii se confruntă și cu necazuri pe care le provoacă alții. De pildă, ultimele panouri de fațadă trimise de Întreprinderea de Prefabricate Bragadiru sînt fără lemnărie (respectiv fără uși și ferestre). Pentru balcoane lipsesc parapetele metalice ornamentale. Reținem aceste aspecte, ele fiind prezente și pe alte șantiere. Finisarea blocului 108, realizat de o brigadă de la ACM 1 întîrzie și din lipsa parapetelor pentru balcoane.

Ceva mai departe de blocul aflat în fază finală, tot pe șos. Mihai Bravu, la blocul 201, unde lucrează echipa de dulgheri condusă de **Liviu Cicortaș,** stadiul execuției este mult în urmă față de termenele planificate. Din primăvară, cînd a fost atacată fundația, cota lucrărilor a ajuns acum abia la... parter. În ziua raidului nostru, la primele ore ale dimineții, șase dintre membrii echipei amintite stăteau de vorbă. Ceva mai tîrziu au curățat niște cofraje metalice, după care și-au reluat „activitatea" inițială. Ing. **Petre Ioniță,** adjunct al șefului brigăzii nr. 2 de la ACM 3, ne spune că blocul abia acum începe să fie, de fapt, construit, fiindcă multă vreme nu s-a știut cine îl execută. Să fie oare adevărat?! Este greu de crezut ca antrepriza să uite sau să piardă din vedere un bloc. Să admitem că lucrarea a fost amînată, deși, fiind plasată într-o intersecție ar fi trebuit să aibă prioritate față de alte blocuri situate mai în adîncime. Dar măcar acum, cînd s-au reluat lucrările, de ce sînt ele tărăgănate? Un calcul arată că din primăvară de cînd s-a organizat șantierul macaraua turn 651-13-627 n-a lucrat mai mult de o lună și jumătate. Cît costă și din buzunarul cui această staționare? Și încă ceva: dacă pe frontul de execuție nu mai putem nota mare lucru, în schimb, în jurul lui consemnăm cîteva grămezi mari de beton pietrificat. „Aici, în șanț, au vărsat betonul fluid șoferii noaptea, cînd n-au găsit locul unde trebuia turnat. Dincoace, lîngă macara, l-am pus însă noi pentru a face o platformă de manipulare mai ușoară a benelor". Cu totul negospodărească optica privind folosirea materialelor. De altfel, pe toate șantierele din această zonă, mai ales în jurul blocurilor aflate în stadiu final, se pot întîlni materiale deteriorate, risipite, amestecate cu moloz și pămînt. Lîngă blocul de garsoniere nr. 106 utilajul tip FADROMĂ, cu nr. 86—50, nivelînd terenul, strîngea pentru groapa de gunoi cărămizi bca, țevi de plastic, bucăți de oțel pentru armături, ba și un perete de cofraj metalic.

La ACM 3 am discutat cu inginerul șef **Igor Klopotov** despre stadiul realizării indicatorilor de plan ai antreprizei. Unele lucrări sînt avansate — ca de exemplu cele din zona Pieței Unirii și de pe calea Văcărești. Pe aceste șantiere, ordinea, disciplina, curățenia asigură desfășurarea optimă a procesului de producție. Dar sînt și lucrări întîrziate: din totalul de 3 471 apartamente prevăzute a fi predate în acest an de ACM 3, au fost finalizate în șapte luni mai puțin de jumătate — respectiv 1 415. Este mai mult decît evident că se impune o urgentă reevaluare a activității în zona Mihai Bravu — Piața Muncii, luarea unor măsuri ferme pentru accelerarea ritmului de execuție. Că se poate, o demonstrează chiar situația multor șantiere ale ACM 3.

Victor CONSTANTINESCU

INFORMAȚIA BUCUREȘTIULUI

Pe ogoarele ilfovene:

Toate forțele satelor la executarea lucrărilor agricole de sezon

(Urmare din pag. 1)

— Paralel cu celelalte lucrări de sezon — ne-a spus **Gheorghe Gață**, ing. șef al **C.A.P. Brănești** — am trecut, fără zăbavă, la strînsul recoltei de porumb timpuriu. În ultimele zile, în brigada condusă de **Dumitru Culea**, peste 100 de cooperatori și alți locuitori ai comunei au participat la recoltat. Trebuie să lucrăm intens, pentru că nu ne putem permite să pierdem nici o oră bună de lucru. Temperaturile ridicate din ultima perioadă au grăbit coacerea și orice întîrziere ar duce la minusuri de recoltă. Pe de altă parte, trebuie să eliberăm cu cea mai mare rapiditate terenul pe care îl vom ara și semăna la timpul cuvenit cu grîu de toamnă. Concomitent, strîngem și cocenii, pe care-i transportăm cu atelajele proprii în baza furajeră. Vom declanșa, în scurtă vreme, și strînsul florii-soarelui. Mecanizatorii secției conduse de **Ion Cazacu**, consătean de-al nostru, care au pregătit din vreme combinele echipate cu R.I.F.S.-uri se găsesc la capătul locului, gata de a intra în acțiune.

Sînt secvențe de campanie care pot fi întîlnite în aceste zile în majoritatea unităților de stat și cooperatiste ilfovene. Specialiștii, șefii de fermă urmăresc, oră de oră, stadiul de vegetație a culturilor și acolo unde plantele s-au copt mașinile pătrund, neîntîrziat, în lanuri. De fapt, în unele cooperative agricole, recoltatul florii-soarelui a și fost declanșat.

...Așadar, a început marea bătălie a culesului de toamnă... Este momentul mult așteptat de toți oamenii cîmpului, de cei ce, înfruntînd cu bărbăție gerul iernii și arșița verii, au plămădit cu multă trudă roadele cîmpului. Desigur, în aceste zile „fierbinți", nu numai recoltatul culturilor de cîmp se află pe lista priorităților din agricultură. Grădinile și livezile, aflate în vîrf de producție, își așteaptă și ele culegătorii. Cîmpul oferă, încă, multe resurse furajere ce trebuie adunate și înmagazinate, pînă la ultimul kilogram, în „cămările" de iarnă ale zootehniei. Majoritatea culturilor agricole au mare nevoie de irigații. De asemenea, este perioada cînd se pune temelia viitoarelor producții de grîu și orz, culturi cerealiere de primă importanță pentru economia țării.

Sînt foarte multe de făcut, dar agricultorii ilfoveni, învățînd din experiența bună, dar și din neîmpliniri, dovedesc că au resurse pentru a face față cu succes tuturor lucrărilor de care depinde soarta recoltei prezente și a celei din anul viitor.

— Și la noi, la Jilava, remarca **Ileana Vișu**, primarul comunei, anul are... semne bune. Floarea-soarelui, porumbul, legumele, toate culturile tîrzii promit rod bun, pe care ne pregătim să-l adunăm și să-l valorificăm, fără nici o pierdere. Sîntem în plină acțiune de recoltare ; zilnic iau drumul pieților bucureștene nu mai puțin de 35 tone de tomate, dovlecei, ceapă, varză și alte legume proaspete. Eforturile gospodarilor s-au concretizat, de la începutul anului și pînă în prezent, prin realizarea și livrarea, la fondul de stat, a 2600 tone de produse, cu peste 400 tone mai mult decît prevederile planului. Este, desigur, rodul muncii neobosite a tuturor consătenilor noștri, în primul rînd a cooperatorilor, conduși de președintele **Vasile Voicu**, care au răspuns cu înaltă conștiință cetățenească chemării comitetului comunal de partid de a participa cu întreaga putere de muncă la lucrările pe care s-au angajat să le efectueze în cadrul acordului global.

— Ne pregătim intens și pentru noua recoltă de păioase — a subliniat brigadierul de cîmp **Marin Anghelescu**, unul dintre fruntașii cooperativei agricole din Jilava. Am obținut la această cultură cu peste 400 kg mai mult, la hectar, decît producția planificată, în ciuda condițiilor grele de climă. Nu ne putem declara, însă, mulțumiți de rezultat, pentru că, știm bine, recolta se situează sub nivelul posibilităților noastre materiale. Putem mai mult, ca dovadă : pe o solă cultivată cu soiul Fundulea 29 — unde printre alte măsuri agrotehnice am aplicat mai bine și irigarea — am realizat circa 7 000 kg la hectar. Pe baza experienței căpătate vom acționa cu și mai multă hotărîre pentru a spori rodnicia pămîntului, asigurînd încă de pe acum o bază trainică producțiilor anului 1987. Acordăm o mai mare atenție calității arăturilor, administrării raționale a îngrășămintelor, pe baza cartării agrochimice, asigurării unor semințe cu mare valoare biologică, din soiurile potrivite zonei noastre, irigării în mod eficient, într-un cuvînt tuturor metodelor recomandate de știința și tehnica agricolă modernă.

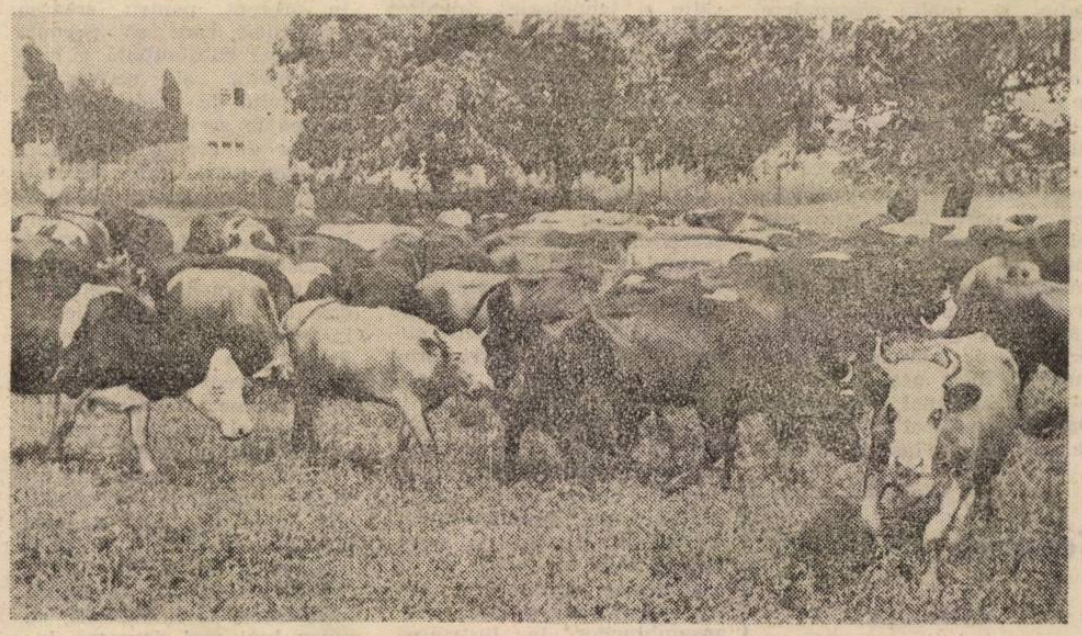

În aceste zile zootehniștii ilfoveni folosesc toate resursele existente pentru a asigura pășunatul animalelor pe o perioadă cît mai îndelungată

Foto : **M. CIOC**

Preocupări susținute pentru diversificarea producției de bunuri de consum și îmbunătățirea servirii populației

(Urmare din pag. 1)

hotărîrilor de partid, a orientărilor și indicațiilor secretarului general al partidului, tovarășul **NICOLAE CEAUȘESCU**, în actualul cincinal. S-a subliniat, cu acest prilej, că, parte integrantă a economiei naționale, aflată într-o continuă și puternică dezvoltare, industria mică reprezintă un domeniu important al producției materiale, care a adus și aduce o contribuție însemnată la dezvoltarea generală a economiei, la creșterea neîntreruptă a nivelului de trai al populației. Prin dezvoltarea intensivă și extensivă a producției de bunuri de consum, întreținerea și repararea obiectelor de uz casnic, gospodăresc și personal, a locuințelor, fabricarea, repararea și reconditionarea de piese, repere și subansambluri, producerea de bunuri în cooperare cu alte unități economice, în scopul satisfacerii cerințelor oamenilor muncii, ale unităților socialiste și îndeosebi ale exportului, U.C.M.B. — metal a obținut, în perioada analizată, rezultate meritorii. **Cele 18 cooperative — organizate în 181 unități de producție și 636 centre și ateliere pentru servirea populației — au realizat un spor de 5,6 miliarde lei la valoarea producției marfă și a prestărilor de servicii neindustriale în industria mică, față de cincinalul anterior, iar la producția marfă industrială — un plus de 3,6 miliarde lei.** Rezultate bune s-au înregistrat în domeniul producției fizice, al exportului, al economisirii materiilor prime, a materialelor, energiei și combustibilor, al utilizării materialelor refolosibile — provenite din producția proprie sau de la întreprinderi industriale —, al achiziționării și reconditionării bunurilor de folosință îndelungată. Este relevant, în acest sens, că **au fost îndeplinite și depășite sarcinile de plan la toți indicatorii.**

Într-o organică legătură cu modernizarea și sistematizarea Capitalei, **s-a dezvoltat în mod susținut baza materială a cooperativelor, fiind date în funcțiune 66 de noi unități de producție și de prestații, dotate cu utilaje și aparatură de înaltă tehnicitate, ceea ce, corelat cu creșterea calificării profesionale a personalului, a condus la ridicarea calității producției și a prestațiilor.** Pentru o mai eficientă folosire a spațiilor existente și extinderea unor servicii deficitare, în aproape 100 de unități s-au organizat două sau mai multe servicii ; totodată, au fost inițiate 50 de noi activități, astfel că nomenclatorul cuprinde în prezent peste 260 de profiluri. Acționîndu-se cu perseverență pentru diversificarea producției, au fost executate **aproape 4 000 de produse și modele noi**, oferite spre vînzare populației atît prin intermediul comerțului de stat, cît și prin rețeaua proprie, inclusiv trei tîrguri ale cooperației meșteșugărești organizate anual în zone cu mare vad comercial.

Așadar, o activitate rodnică și diversă, în consens cu dinamica vieții, cu cerințele cetățenilor. Dar tocmai în spiritul acestora, la conferință au fost criticate o serie de neajunsuri, de neîmpliniri, pentru a căror grabnică înlăturare trebuie să se acționeze cu fermitate. Astfel, în domeniul înnoirii producției există resurse insuficient valorificate, îndeosebi în sectoarele electrotehnic, electronic, articole de uz casnic și gospodăresc, mobilier. Cu sprijinul UCECOM, se cere soluționată și asigurarea forței de muncă în meserii deficitare (geamgii, zidari, tîmplari etc.), oferta fiind în prezent sub nivelul cererilor beneficiarilor. Totodată, sub conducerea organelor și organizațiilor de partid, în toate unitățile — cu precădere în cele de producție — trebuie să se acționeze cu maximă exigență pentru utilizarea eficientă a timpului de muncă, a capacităților și mașinilor-unelte, pentru economisirea severă a materiilor prime și a materialelor, a energiei și combustibililor, reducerea stocurilor supranormative, creșterea calității produselor și prestațiilor. Cu hotărîre trebuie să fie înlăturate și neajunsurile criticate de cetățeni și semnalate de controlul oamenilor muncii, cum sînt, în sectorul prestărilor de servicii, nerespectarea programului de lucru, a termenelor de execuție și a normelor de calitate, aplicarea unor tarife necorespunzătoare, lipsă de solicitudine în relațiile cu clienții, aspecte care se întîlnesc mai frecvent în unități ale cooperativelor Constructorul, Radioprogresul, Metalocasnica. **Stă în puterea colectivelor să elimine, printr-o eficientă muncă de educație, prin întărirea autocontrolului, asemenea deficiențe.**

Însemnări pe marginea conferinței cooperativelor meșteșugărești bucureștene, din ramura metal, chimic, lemn, construcții

După cum ne relata tovarășul **Grigore Mosor**, președintele uniunii, **în actualul cincinal este prevăzută o creștere deosebit de intensă atît a producției de bunuri, inclusiv pentru export, cît și a serviciilor. Astfel, valoarea producției marfă industriale va spori într-un ritm mediu anual de 16,2 la sută, iar prestările de servicii pentru populație cu 18 la sută. Vor fi realizate mii de produse și modele noi, diversificarea și innoirea producției urmînd să reprezinte, anual, 27 la sută din producția totală.** Cu sprijinul municipalității, al consiliilor populare ale sectoarelor **vor fi date în folosință 155 de noi spații** (16 400 mp) destinate prestărilor de servicii, răspîndirii lor mai judicioase pe teritoriul orașului, în același scop diversificîndu-se activitățile din unitățile existente și accentuîndu-se policalificarea meseriașilor. O largă acțiune vizează **modernizarea și înfrumusețarea rețelei, așa încît aceasta să se înscrie armonios în procesul de modernizare a Capitalei.** Cooperatorii din cadrul U.C.M.B. — metal — ne subliniau interlocutorul — sînt hotărîți să muncească fără preget, să-și îmbunătățească întreaga activitate, spre a înfăptui cu răspundere sarcinile ce le revin ficării bunurilor de consum și în domeniul creșterii și diversificării prestațiilor, al continuei ridicări, și pe această cale, a calității vieții oamenilor muncii.

În cartierul Băneasa O nouă și modernă fabrică de pîine

● Tipuri noi de utilaje specifice fabricate în țară ● Îmbunătățirea aprovizionării populației din această zonă a orașului ● Începerea lucrărilor la alt mare obiectiv similar.

La sfîrșitul lunii iulie, informam cititorii despre începerea probelor mecanice „la rece", la noua fabrică de pîine construită în cartierul Băneasa, zonă care în ultimii ani a cunoscut importante transformări edilitar-urbanistice. Alături de celelalte dotări, aici funcționează și numeroase unități comerciale și prestatoare de servicii. Noua fabrică de pîine, de unde vor porni peste cîteva zile primele sarje de produse specifice către rețeaua de desfacere, este, de fapt, „sora geamănă" a unei unități similare, intrată în funcție în prima parte a anului, într-un alt cartier — 13 Septembrie.

Lucrările de construcție și de dotare fiind practic încheiate, brutarii de aici se pregătesc să treacă la coacerea primelor sarje de pîine. Unitatea din Băneasa a fost dotată cu cele mai noi tipuri de utilaje necesare desfășurării în condiții corespunzătoare a întregului proces tehnologic, realizate de Întreprinderea de Utilaj Alimentar din Slatina. Mai mult chiar, pe baza concluziilor desprinse la unitatea „13 Septembrie", specialiștii au aplicat corecturile necesare, ridicînd astfel gradul de perfecționare a echipamentului tehnic. Întreprinderea are în dotare și noi tipuri de cuptoare care, la toate experimentările de pînă acum, au dat rezultate dintre cele mai bune.

Fabrica de pîine Băneasa (o secție a întreprinderii Pajura) are o dublă alimentare cu combustibilul necesar procesului de producție, precum și dublă alimentare cu apă, care vor putea fi folosite alternativ, în funcție de necesități. Liniile tehnologice permit realizarea nu numai a diferitelor sortimente de pîine, ci și a unor specialități de panificație. De subliniat că **toate produsele ce se vor realiza aici se vor desface în exclusivitate prin centrele de profil din cartierul Băneasa, așa încît o dată cu reducerea consumului de carburanți va spori și gradul de prospețime, scurtîndu-se timpul de staționare a sortimentelor.** Pe lîngă noua fabrică de pîine s-au construit diverse spații destinate păstrării materiilor prime, printre care și un siloz de făină.

În conformitate cu prevederile programului de dezvoltare și modernizare a industriei de panificație din Capitală, pe un teren aflat între splaiul Unirii și prelungirea șos. Mihai Bravu au început lucrările de construcție a unei alte fabrici de pîine, care va fi de asemenea dotată cu utilaje fabricate în țară. În comparație cu unitățile „13 Septembrie" și „Băneasa", aceasta va avea o capacitate dublă de producție. Sortimentele ce se vor realiza aici vor fi puse la dispoziția populației prin unitățile învecinate sau prin cele care urmează să se deschidă la parterul blocurilor de locuințe.

R. Groapă

S-a redeschis complexul „Turist"

Unitățile comerciale de pe bd. Magheru, inclusiv cele din Piața Romană, au fost incluse în amplul program de modernizare a rețelei. La unele — Librăria Papirus, magazinul alimentar din bd. Magheru 34—44 — asemenea lucrări s-au și efectuat. Zilele trecute și-a reînceput activitatea și complexul de unități al I.C.R. 1 — **Berărie — Patiserie — Cofetărie**, precum și o terasă de vară, care funcționează sub firma **Turist**. Și aici s-au executat reamenajări în saloane și în laboratoare, lucrări care au îmbunătățit substanțial condițiile de servire a consumatorilor, de pregătire și păstrare a preparatelor și materiilor prime. În perioada următoare, amenajări similare se vor efectua la o altă unitate din zonă, și anume magazinul „Vînătorul".

MANIFESTĂRI DEDICATE ZILEI DE 23 AUGUST

La muzee. Pe agenda de lucru a muzeelor de istorie din Capitală sînt înscrise în aceste zile, și numeroase manifestări cu caracter politico-educativ consacrate tineretului ● Astfel, la **Muzeul de Istorie și Artă al Municipiului**, după vizitarea sălilor dedicate evocării marelui act istoric de la 23 August 1944, sute de tineri au participat la o dezbatere cu tema **„Pagini de eroism, momente de referință ale tineretului revoluționar în lupta antifascistă și antiimperialistă“**. În acest context a fost relevată, cu profundă mîndrie patriotică, activitatea antifascistă, revoluționară, pentru libertatea poporului, independența și suveranitatea patriei, desfășurată cu neînfricare, în anii tinereții, de tovarășul Nicolae Ceaușescu, dîrzenia, demnitatea și eroismul cu care a înfruntat represiunile burghezo-moșierești ● La **Muzeul de Istorie al Republicii**, în fața a numeroși tineri muncitori, elevi și pionieri, a fost prezentată expunerea **„42 de ani de la revoluția de eliberare socială și națională, antifascistă și antiimperialistă de la 23 August 1944“**. După audierea expunerii, tinerii au vizitat sălile muzeului în care sînt expuse mărturii ale glorioaselor tradiții de luptă ale poporului român, pentru unitatea și independența patriei, pentru pace.

CICLURI DE FILME. **Întreprinderea Cinematografică a Municipiului București** organizează, în întîmpinarea sărbătorii noastre naționale, cîteva cicluri tematice în care se oglindesc aportul de primă însemnătate al armatei române, al întregului nostru popor la înfrîngerea hitlerismului, jertfele aduse pe cîmpul de luptă, eroismul în munca pentru sprijinirea frontului, pentru refacerea economiei naționale, încrederea nestrămutată a maselor în politica Partidului Comunist Român de edificare a lumii noi. Sub genericul **„Revoluția de eliberare socială și națională — deschizătoarea unui drum nou în istoria patriei“**, la cinematograful „Patria“ se prezintă (în zilele de 18—24 august) filmele **„Stejar, extremă urgență !“** (formula, după cum se știe, a fost semnalul declanșării insurecției de la 23 August 1944), **„Porțile albastre ale orașului“** (după un scenariu al marelui scriitor Marin Preda), **„Așteptînd un tren“** și **„Surorile“** (transpunerea pe ecran a piesei „Surorile Boga“ de Horia Lovinescu). Ciclul **„23 August 1944 — moment crucial în istoria poporului român“** se desfășoară la cinematograful „Lumina“ și include peliculele **„Noi, cei din linia întîi“** (Marele Premiu la „Gala Filmului cu Tematică pentru Tineret“, de la Costinești), **„Evadarea“**, **„Serata“**, **„Emisia continuă“**, **„Fapte de eroism în imagini de film“** sînt prezentate la cinematograful „Capitol“, printr-o selecție alcătuită din **„Întoarcerea lui Magellan“**, **„Prin cenușa imperiului“**, **„Capcana“**, **„Am fost șaisprezece“**. Tema **„Omenirea împotriva războiului“**, este ilustrată de filmele **„Al 41-lea“**, **„Pe malul sting al Dunării albastre“** și **„Ziua Z“**, apreciate prin mesajul lor umanist, prin adînca solidaritate a celor ce s-au ridicat pe toate meridianele, împotriva robiei fasciste.

O privire asupra liricii românești antifasciste

Poezia și revoluția au esențiale puncte de convergență. Actul revoluționar de la 23 August 1944 se întîlnește cu istoria literară românească, mai cu seamă în aspectele culturale care sînt argumentele ei politice. Nu poate exista patriotism fără cultură, cum nu poate dăinui o cultură care nu-i profund patriotică. La asemenea aspecte se referă un capitol din discursul critic al lui **Ioan Adam**, **„Planetariu“**, apărut în Editura Eminescu — și anume cel intitulat **„Poeții libertății și ai speranței (Scurtă istorie a liricii românești antifasciste)“**. Oprindu-ne la acest capitol, o facem și pentru că i-am simțit filoanele dezvoltării ulterioare într-un volum de sine stătător. O demonstrează criticul și omul de aleasă cultură Ioan Adam — unul dintre cei mai înzestrați din generația tînără — că tema analizată suscită un interes major prin implicațiile sale în istoria literară românească. Dacă din „Planetariu“ ne oprim de astă dată la scurta istorie a liricii românești antifasciste din anii premergători și de după actul istoric de la 23 August, o facem pentru că simțim în ea germenii unei lucrări de amploare. Ioan Adam se situează pe pozițiile unei ideologii militante, în buna tradiție a istoriografiei literare românești angajate. Faptul că între personalitățile de prim rang ale mișcării literare antifasciste el numește pe Arghezi, Blaga, Beniuc, Geo Dumitrescu, că îi invocă pe Eugen Jebeleanu și Geo Bogza demonstrează, argumentat, cum actul publicistic, de cultură, practicat în acei ani de restriște și de mulți alții, prin intermediul atîtor periodice democratice — peste 300 numai între 1933—1938, notează criticul — s-a convertit, dincolo de impactul la eveniment, în act estetic, de literatură autentică. Act de atitudine patriotică prelungit în timp pînă la un Ioan Alexandru ori Nichita Stănescu, deci, totodată, într-o largă paletă stilistică.

Este de citit cu real interes acest fragment de istorie literară de care orice operă de sinteză va trebui să țină seamă în viitor, dincolo de informația documentară ce o cuprinde, pentru incisivitatea și acuratețea gestului critic. Aici, ca și în celelalte capitole ale cărții lui Ioan Adam, „armele“ sînt ale unui estet dublat de partizanul credinței supreme în valorile perene ale actului de cultură, ca act patriotic cu deplină justificare estetică.

Mihai BĂRBULESCU

În pregătirea noului an școlar

Atelierele școală – locul de formare a viitorilor muncitori calificați

Experiența ultimilor ani atestă, fără putință de tăgadă, că de felul în care se pregătesc, astăzi, tinerii aflați pe băncile școlii, de condițiile ce le sînt asigurate pentru ca ei să-și poată însuși temeinice cunoștințe practice și deprinderi de muncă depinde ca fiecare absolvent să devină un bun muncitor calificat, depinde, în ultimă instanță, calitatea producției.

Între aceste cuvinte ale **ing. Anișoara Dascălu, director adjunct la Liceul Industrial „Mecanică Fină“**, și realitatea subliniată de numărul mare al absolvenților încadrați la întreprinderea cu același nume, de bunele rezultate pe care le obțin la locurile lor de muncă există o deplină concordanță. Ea a fost evidențiată și de modul în care este organizată activitatea practică, preocuparea existentă în aceste zile, premergătoare noului an școlar, pentru organizarea în cît mai bune condiții a instruirii tehnice și practice a elevilor.

Liceul amintit beneficiază de o foarte bună bază de practică, cele zece ateliere, ce funcționează pe principiul microîntreprinderii, oferind elevilor condiții din cele mai bune pentru instruirea lor. Totodată, gradul ridicat de dotare cu mașini-unelte, aparate de măsură și control, scule, dispozitive și verificatoare, faptul că instruirea tehnică de profil în atelierele de prelucrări prin așchiere, mecanică, mecanică fină, optică, electrotehnică este încredințată celor mai buni maiștri-instructori atestă interesul manifestat de unitatea patronatoare pentru **„crearea unui climat cît mai bun de pregătire a viitoarelor noastre cadre** — după cum opina **tovarășul Mihai Ghiță, secretarul comitetului de partid al întreprinderii. Așa cum îi pregătim astăzi, așa cum ni-i formăm ca muncitori calificați, îi vom avea mîine, la locurile de muncă“**. Strungurile pentru mecanică fină, frezele, șepingurile, mașinile de rectificat plan și rotund, mașinile de danturat ca și cele de găurit, într-un cuvînt întreaga zestre pentru activitatea practică este gata revizuită și reparată, serviciul mecanic șef al întreprinderii manifestînd, în această direcție, o atenție deosebită. În colaborare cu întreprinderea patronatoare, „Mecanică Fină“, conducerea liceului definitivează, în aceste zile, situația locurilor de muncă, în secțiile productive ale întreprinderii, pentru elevii claselor a XII-a. Prin crearea acestor locuri individuale de muncă în secțiile sculeri-matrițeri, mecanică fină și optică, viitorii absolvenți ai treptei a II-a de liceu au posibilitatea de a se acomoda încă de pe acum cu mașinile și utilajele pe care vor lucra după terminarea studiilor, de a cunoaște viitoarele locuri de muncă și — amănunt deloc neglijabil — problemele concrete de producție cu care se confruntă întreprinderea.

Iată și alte aspecte ce evidențiază buna colaborare școală-întreprindere. **Planul de producție** ce urmează a fi realizat de elevi, în valoare de 1,7 milioane lei, **a fost stabilit de pe acum.** Se cuvine a fi menționat că **toate produsele constituie comenzi ferme**, ele făcînd parte din **producția curentă a întreprinderii.**

Sînt, toate acestea, dovezi ale bunelor raporturi existente între școală și întreprindere, dar și ale faptului că unitatea patronatoare a înțeles că gradul înalt de pregătire a viitoarelor cadre de muncitori calificați depinde de felul în care aceștia deprind, azi, tainele meseriei.

Aurel GHIMPU

Actualitatea culturală bucureșteană

NOUTĂȚI EDITORIALE. În Editura Politică menționăm studiul **„Mecanismul autogestiunii în unitățile economice“** de Alexandru Babe, răspunzînd necesităților de informare într-un domeniu cu multiple implicații în evoluția multilaterală a societății noastre socialiste. Seria „Idei contemporane“, a aceleiași edituri, s-a îmbogățit cu volumele **„Filosofia politicii“** de Ovidiu Trăsnea și **„Individ și societate“** (studii sociologico-etice) de Andrei Roth. În Editura Științifică și Enciclopedică au apărut volumele III—VI din monumentala culegere **„1918 — Mărturii. Desăvîrșirea unității național-statale a poporului român. Recunoașterea ei internațională“** (coordonatori: Ion Ardeleanu, Vasile Arimia și Mircea Mușat); sînt incluse documente interne și internaționale datînd din perioada august 1918 — iunie 1919 (III); iulie 1919 — octombrie 1919 (IV); noiembrie 1919 — ianuarie 1920 (V); februarie 1920 — decembrie 1920 (VI). Mai semnalăm, în aceeași editură, tomul II din **„Istoria Românilor din Dacia Traiană“** (de la întemeierea Țărilor Române pînă la moartea lui Petru Rareș — 1546) de A. D. Xenopol. Opul IV din ciclul **„Mihai Viteazul în conștiința europeană“**, continînd relatări din presă, a văzut lumina tiparului în Editura Academiei (coordonatori: I. Ardeleanu, V. Arimia, Gh. Bondoc, M. Mușat). O prioritate românească primește confirmări incontestabile și prin volumul **„Corespondență în sprijinul priorității lui N. C. Paulescu în descoperirea insulinei“** de Ionel Pavel, publicat de aceeași editură.

EXPOZIȚII. În sălile Dalles s-a deschis **Bienala de pictură și sculptură**, ediția 1986, organizată de Consiliul Culturii și Educației Socialiste și Uniunea Artiștilor Plastici: peste 400 de lucrări ale creatorilor din toată țara, inspirate din realitățile patriei, din aspirațiile profunde ale poporului nostru de a-și făuri viitorul într-o lume a păcii și colaborării. Artă decorativă aparținînd lui **Nicolae Florea, Maria Negreanu, Mircea Tofan** se află la etajul „Căminului Artei“ (str. Biserica Enei nr. 16); la parter, expune pictorul **Tiberiu Zelea.** O excelentă acuarelistă este **Maria Constantin**, prezentă la „Orizont“ (bd. Bălcescu nr. 23). Pictorul **Ioan Popescu** ne invită la „Galateea“ (calea Victoriei nr. 132). În cele două săli de la „Simeza“ (bd. Magheru nr. 20) pot fi cunoscute **„Porți și embleme — arhitecturi textile“** realizate de **Mariana Macri.** Galeria „Informația“ (str. Brezoianu nr. 23—25, etaj III) găzduiește pictură și grafică de **Steluța** și **Valentin Pirușca**, dovedind varietate tematică și expresivitate cromatică. La parter, în sala A.A.F., o adevărată explozie florală: expoziția pictoriței **Maria Dumitrescu.** În complexul Teatrului Foarte Mic (bd. Republicii nr. 21) sînt etalate acuarele, uleiuri și gravuri aparținînd **Violetei Lecca-Bălan.** La „Hanul cu tei“ (prin Lipscani) expun tinerii plasticieni **Adriana Blendea, Dan Nistor** și **Cristian Zamora.**

PREMIERE CINEMATOGRAFICE. Pelicula chineză **„Băiatul cu ricșa“** (regia: Ling Zifeng, după romanul lui Lao She) amintește de celebrul „Omul cu ricșa“, al japonezului Inagaki. Acțiunea se desfășoară la începutul secolului în Beijing, tînărul protagonist traversînd cu demnitate avatarurile unei existențe tragice. Inspirată din evenimente reale, pelicula coreeană **„Glasul inimii“** (regia: Kim Ren Rin) reface întortocheata traiectorie a vieții unor femei despărțite de cei dragi. La interferența dintre copilărie și adolescență se desfășoară substanța filmului **„Norul alb Carolina“** (producție DEFA-Berlin; scenariul și regia: Rolf Lozansky).

Promovarea valorilor autentice

Interlocutor: regizorul **HOREA POPESCU**, director adjunct artistic al Teatrului Național

— Ce reprezentații aveți în vedere pentru viitoarea stagiune ?

— La împlinirea a șase secole de la urcarea pe tronul Țării Românești, a unuia dintre străluciții noștri voievozi, avem în vedere spectacolul cu piesa **„Mircea cel Mare“** de **Mihai Vasiliu** și **Dan Vasiliu.** Mai pregătim o nouă montare a capodoperei lui **Camil Petrescu**, **„Danton“**, ca și a evocării **„Căruța cu paiațe“** de **Mircea Ștefănescu.** Din dramaturgia originală mai menționăm **„Umbra“** de **Vasile Voiculescu**, **„Un anotimp fără nume“** de **Sorana Coroamă Stanca**, la care se vor adăuga piese semnate de **Dumitru Radu Popescu, Paul Anghel, Ion Băieșu, Al. Voitin**, avînd o arie tematică largă, propunînd soluții de viață în consens cu aspirațiile ce ne animă.

Din dramaturgia străină amintim pe **Lev Tolstoi**, cu **„Cadavrul viu“**, **O. Mirbeau**, cu **„Afacerile sînt afaceri“**, **A. Snitzler**, cu **„Drumul singurătății“**.

— Pentru prima scenă a țării, reluările sînt tot atîtea confirmări ale condiției de clasicitate la care aspiră fiecare montare.

— Să începem, deci, cu clasicii români: **Alecsandri** („Despot Vodă“), **Caragiale** („O scrisoare pierdută“ și „D-ale carnavalului“), **Delavrancea** („Hagi Tudose“), **Davila** („Vlaicu Vodă“), **Camil Petrescu** („Jocul ielelor“ și „Act venețian“), **Mușatescu** („Titanic-vals“ și „Coana Chirița“, după Alecsandri), **Mircea Eliade** („Ifigenia“), **Al. Kirițescu** („Gaițele“), **G. M. Zamfirescu** („Idolul și Ion Anapoda“).

Dintre contemporani: **Paul Everac** („Cartea lui Ioviță“), **Platon Pardău** („Iubirile de-o viață“ și „Ionești“), **Ion Brad** („Arheologia dragostei“), **Radu Iițcuș** („Harap Alb“, după Creangă).

Din dramaturgia străină: **Terențiu** („Fata din Andros“), **Shakespeare** („A 12-a noapte“), **G. B. Shaw** („Nu se știe niciodată“), **Maiakovski** („Ploșnița“), **Gabor Andor** („Papa Dolar“), **Arbuzov** („Comedie de modă veche“), **Lebovič** și **Pekič** („Farul“ și „Domnul Valentino“), **Nataša Tanska** („Între cinci și șapte“), **Neil Simon** („Poveste din Hollywood“), **Anne H. Adameck** („Domnul Cehov e îndrăgostit“), **J. Edlis** („Faleza“) ș.a.

— N-am uitat că sînteți unul dintre cei mai apreciați regizori ! Pe ce afișe vă vom reîntîlni numele ?

— Pe lîngă **„Danton“** și **„Cadavrul viu“**, voi pune în scenă drama **„Mircea cel Mare“**. De asemenea, se află în repetiție **„Marea“** de Edmond Bond, o comedie amară, a cărei acțiune se desfășoară într-un mediu patriarhal ce frînează dezvoltarea spirituală, favorizînd nașterea unor monștri totalitari; o dezbatere scenică, deci, ce are valoarea unui avertisment.

— De cîtva timp, pe frontonul unei case din strada Iuliu Valaori a apărut inscripția „Vila Aneta — 1929“. Cum vă simțiți ca... îmblînzitor de viespi ?

— După cum știți, **„Cuibul de viespi“** este transpunerea pe ecran a scîlpitoarei comedii **„Gaițele“** de Kirițescu.

— Bănuiesc că nu va fi un simplu spectacol filmat...

— Nu ! Este film-film. Sper că nu am trădat nici opera, nici spiritul ei. E o întreprindere destul de riscantă. Rareori la noi o piesă și-a găsit valorificarea cinematografică ideală. Chiar și pe plan mondial reușitele depline sînt destul de rare.

— Cum ați rezolvat problemele transpunerii piesei pe ecran ?

— Piesa fiind prin excelență **teatrală**, am multiplicat locurile de joc; succesul ei impresionant se datorează dialogului — deci, încă un handicap necinematografic ! M-am străduit, deci, să merg dincolo de teatru, să deschid un unghi dincolo de familia Duduleanu, spre societatea însăși a epocii respective. Apar personaje noi, iar cele vechi sînt puse în situații deosebite. Filmul e conceput în optzeci de secvențe, din care jumătate sînt noi, dar fac parte din întreaga creație dramatică a lui Kirițescu.

— Înseamnă că și distribuția se... dublează !

— Pe lîngă Coca Andronescu, Ileana Stana Ionescu, Raluca Zamfirescu, Gheorghe Dinică și Marin Moraru, apar aproximativ treizeci de actori, între care Tamara Buciuceanu, Ovidiu Iuliu Moldovan, George Constantin, Tora Vasilescu, Simona Bondoc, Maria Ploae, Aimée Iacobescu, Viviana Alivizache, Virginia Mirea, Constantin Diplan ș.a. Ideea călăuzitoare izvorăște din observația lui Eugen Lovinescu: o comedie lugubră, adică neagră.

— Care regie e mai pasionantă : de teatru sau de film ?

— Ca să fiu sincer, cînd fac film, îmi place filmul; cînd pun în scenă, îmi place scena.

Ion BUTNARU

● Bucurîndu-se de colaborarea unor prestigioși critici, comentatori ai fenomenului artistic, creatori din întreaga țară, „Revista de istorie și teorie literară“, editată trimestrial, sub egida Academiei de Științe Sociale și Politice, de către Institutul „G. Călinescu“, răspunde ariei de interes a publicului studios (profesori, studenți, elevi de liceu), a tuturor iubitorilor de literatură. Din ultimul număr reținem rubricile „Repere fundamentale“ (contribuții despre Cantemir, Slavici, Macedonski, Iorga, semnate de Ecaterina Țarălungă, George Munteanu, Mihai Zamfir, Florin Faifer), „Poetica“ (studii de Cladio Guillen, Monica Spiridon, Roxana Sorescu, Elvira Sorohan), „Oglinzi paralele“ (cercetări de Mircea Muthu, Felix Karlinger, Al. Andriescu, Dan D. Păcurariu), „Perspective“ (semnează Pietro Perrua, Sorina Bercescu, Mircea Arman, Nadia Osipova). La întrebarea: „De ce scriu ? În ce cred ?“ răspund Ștefan Aug. Doinaș, Fănuș Neagu și Andrei Pleșu; remarcăm, de asemenea, confesiunile lui Constantin Noica și Adrian Marino. Mai semnalăm piesa „Oameni și pietre“ de Mircea Eliade, „Jurnal politic“ de Octavian Goga,

ancheta noastră

Unități... abandonate?

Am subliniat în repetate rînduri preocupările întreprinderilor comerțului local, ale organelor Direcției Generale Comerciale privind modernizarea unităților care funcționează în spații mai vechi și concomitent ridicarea activității lor de ansamblu la nivelul cerințelor actuale, al posibilităților existente. Pentru că, este știut, **comerțul bucureștean dispune de bază materială, dotare, îndrumare competentă ș.a.m.d., așa încît să constituie un model pentru toate localitățile țării.** Din momentul declanșării acțiuni și pînă acum, zeci de unități cu profil alimentar, nealimentar și de alimentație publică și-au schimbat nu numai înfățișarea interioară și exterioară, ci și modul de expunere, funcționalitatea în general. Este cazul magazinelor din complexul alimentar Muntenia, al magazinului cu autoservire din Piața Pieptănari, al unităților din complexul „Turist", Piața Romană, ai restaurantului și ceainăriei „Bulevard", de pe bd. N. Bălcescu, ca să amintim doar pe cele mai recente. În foarte multe locuri, o dată cu schimbările de ordin estetic, au intervenit și o serie de mutații calitative în relația vînzător-cumpărător. **Cu alte cuvinte a început și un proces de schimbare a mentalității de a face comerț**, conducerile **întreprinderilor**, organizațiile de partid și de tineret trebuind să acționeze mai intens în scopul îmbunătățirii pregătirii profesionale a lucrătorilor, al creșterii gradului lor de solicitudine.

Dacă preocupările de modernizare a unităților sînt vizibile, cu atît mai de neînțeles (și în același timp de neadmis) apar situațiile în care unele unități — magazine, chioșcuri, tonete etc. — sînt lăsate luni de zile în paragină. În str. Dionisie Lupu colț cu str. C. A. Rosetti a funcționat un magazin de legume-fructe. De vreo 7—8 luni localul s-a închis deoarece normele igienico-sanitare, spiritul gospodăresc erau aici în mare suferință. Urma să se efectueze lucrări de igienizare. Ei bine, după atita amar de vreme, unitatea se află în aceeași stare, cu lacătul pe ușă. Repetatele sesizări ale cetățenilor din zonă n-au avut pînă acum nici un ecou. S-a ajuns poate la concluzia că nu mai e nevoie de un asemenea magazin. De ce atunci spațiului respectiv nu i se dă o altă utilizare? Mai mulți cetățeni din calea Victoriei 1—5 ne semnalează că și magazinul cu firma „Fortuna" din vecinătate (cîndva o unitate reprezentativă a comerțului bucureștean) este închis de mai bine de două luni. Tot cititorii ne sesizează o situație identică la unitatea de legume-fructe din Piața Mihail Kogălniceanu.

În prima parte a anului, întreprinderile de cofetării și răcoritoare au preluat, de la Întreprinderea de Industrializare a Laptelui, cele peste 200 de chioșcuri de vînzare a înghețatei porționate. Au avut la dispoziție timp suficient pentru a le pregăti în vederea desfășurării activității. Nici acum, la sfîrșitul verii, unele dintre aceste chioșcuri nu funcționează (cazul celui amplasat pe calea Șerban Vodă la intersecția cu str. Cuțitul de Argint, al I.C.R.-2). Să presupunem că n-ar mai fi nevoie de el, înghețata vînzîndu-se la cofetăria învecinată. De ce atunci nu i se acordă o altă destinație? Și nu este singurul în această nedorită postură.

La fel, în stațiile I.T.B. „Bd. Mărășești" și „Bd. 1848" se află două chioșcuri cu firma Întreprinderii de Sere Berceni, destinate comercializării florilor. Ambele sînt însă permanent închise. De altfel, avînd în vedere aspectul lor inestetic, în flagrantă contradicție cu celelalte unități ale comerțului stradal, nu înțelegem de ce au aprobat serviciile de arhitectură și sistematizare ale sectoarelor 3 și 4 amplasarea lor pe artere intens circulate.

Exemplele asupra cărora am insistat nu sînt din păcate singurele, dar nici nu ne-am propus să facem un inventar al tuturor localurilor comerciale din diferite zone ale orașului, lăsate în paragină de luni și luni de zile. Faptul este cu atît mai regretabil, cu cît toate întreprinderile comerciale fac eforturi deosebite pentru ca amplul program de modernizare a rețelei existente, de înfrumusețare a orașului în ansamblul său să fie cît mai repede transpus în realitate.

R. GK.

D-ale locatarilor

● **Asociația locatarilor, bd. I.B. Tito nr. 33.** Normele publicate în Buletinul oficial nr. 7/1984 la pct. 1, lit. a, alin. 2, precizează că repartizarea cheltuielilor de refacere a zugrăvelilor casei scărilor se face proporțional cu suprafața locativă deținută în exclusivitate de fiecare membru al asociației în parte.

● **Radu Dincă, str. Știrbei Vodă nr. 108.** Cheltuielile aferente consumului de apă (rece) se repartizează proporțional cu numărul persoanelor. Familiile care nu au nici baie, nici duș (nici măcar cu acces) plătesc cota de apă numai pentru jumătate din numărul persoanelor din locuința respectivă (pct. 2, lit. a., alin. 3 din „normele" publicate în Buletinul oficial nr. 7/1984). În cazul dv. trebuie să plătiți cota de apă numai pentru o singură persoană.

● **Gheorghe Dobre, șos. Olteniței nr. 38.** Condițiile de construire a locuințelor se stabilesc de consiliul popular respectiv în conformitate cu prevederile Legii nr. 58/1974, privind sistematizarea teritoriului și localităților urbane și rurale (în acest sens sînt și prevederile Decretului nr. 144/1958).

● **Dumitru Manolescu, str. Barbu Lăutaru nr. 18.** Decretul nr. 185/1986 nu amnistiază sau grațiază amenzile contravenționale. Acest răspuns este valabil și pentru **Stelian Mirică**, str. Constantin Brâncuși nr. 11; **Stan Vișan**, str. Ceahlău nr. 24.

● **Olimpia Corneanu, str. Știrbei Vodă nr. 146.** Cota de apă pentru posesorii de autoturisme este de 6 lei lunar pentru o singură mașină. Pentru cea de a doua trebuie plătită o a doua cotă de 6 lei (nu interesează numărul spălărilor și nu se poate pretinde asociației să țină o asemenea contabilitate).

● **Caterina Marcofu, str. Popa Savu nr. 74.** Pentru elucidarea cazului dv. vă rugăm să treceți pe la redacție, în orice marți, între orele 17—19, la biroul de „consultații juridice" spre a vi se acorda relațiile necesare.

● **Constantin Nicolae, str. Obcina Mare 4.** Potrivit pct. 7 din contractul de închiriere persoana căreia i se închiriază o locuință din fondul locativ de stat este obligată să comunice schimbarea locului de muncă și orice modificare intervenită cu privire la venitul pe fiecare membru al familiei, a schimbării retribuției și la numărul membrilor săi de familie, în termen de 10 zile de la data producerii schimbării sau modificării. În raport de nivelul pensiei de bază se recalculează chiria începînd cu prima zi a lunii următoare celei în care s-a produs pensionarea.

INFORMAȚIA publicitate

Schimburi de locuință

APARTAMENT 4 camere, conf. I, parter, Leontin Sălăjan, metrou, pentru 3—4 camere cartier Cringași. Tel. 85.46.86. (9916)
APARTAMENT 3 camere, conf. I, parter, semidecomandat, Metalurgiei, cu apartament două camere conf. I. 83.87.62. (9803)
APARTAMENT 4 camere conf. I, sporit, Berceni, pentru două apartamente, 3 camere + una sau două cu două. Tel. 84.52.73. (9719)
CRAIOVA, schimb apartament două camere decomandate, conf. I, cu similar București. Tel. 68.82.24.
SCHIMB apartament 3 camere sectorul 4, pentru apartament 4 camere central. Telefon 65.07.86, între orele 14 și 21. (4761)

Închirieri

STUDENT la medicină caut garsonieră cu telefon. Telefon 19.28.18. (9040)
CENTRAL, ofer termen îndelungat spațiu condiții bloc unei familii. 75.59.87. (9798)
OFER cameră mobilată ultracentral, la 2 tineri incadrați nefumători. 16.57.10. (9475)
CAUT garsonieră mobilată, cu telefon. Tel. 21.25.09, după ora 16.
FRATE și soră studenți dorim apartament central cu telefon. Tel. 86.40.60. (4371)
DOUĂ studente căutăm apartament două camere, zona Politehnică. Tel. 45.07.61, după 17. (3175)
DOI studenți dorim apartament (semi) mobilat, cu telefon, cartier Drumul Taberei, Cringași, Militari. Tel. 77.09.69. (4389)
CAUT garsonieră, mic apartament sau cameră mobilată, intrare complet separată, telefon, numai ultracentral, central. Telefon 26.22.82. (4763)
PROFESOR caut garsonieră sau cameră mobilată separată. Tel. 41.29.14. (4063)

Vînzări

VÎND casă curte 3 camere șos. Giurgiului urgent. Tel. 26.28.01.
VÎND apartament 3 camere decomandate zona Giurgiului urgent. Tel. 85.74.97.
FIAT 850, grup conic complet cutie viteze. 57.47.97, după ora 17. (9388)
VÎND apartament 2 camere, decomandat, Dristor, metrou. Tel. 48.02.29. (5129)
PLANETARE Renault 16, recondiționate. Tel. 33.85.07, după ora 17.
VÎND Dacia 1300. Tel. 75.13.42, după ora 16.
VÎND Dacia 1310. Tel. 78.11.87, după ora 18.
VÎND două camere metrou Titan, liberabil schimb chirie 2 (garsonieră). 43.52.76.
STUPI, mașină tăiat rame manuală. Telefon 11.98.23. (9622)
COVOR persan Afgan, stare excepțională 7,70 mp., veioză veche. Tel. 44.10.81. (9652)
MAGNETOFON Tandberg seria 3300 X, amplificator Sansui A-80. Tel. 63.97.96. (9382)
VERITAS — mașină cusut program automatic, bicicletă Pegas, mobilă bucătărie, lustră, haină blană naturală capră, covoare, dormitor. 48.05.80. (9396)
PREDAU contract apartament două camere parter fără balcon, Socului. 28.42.66. (2467)
PREDAU urgent contract apartament 3 camere, decomandate, parter, îmbunătățiri, Piața Progresul. Tel. 86.55.96. (9598)
PREDAU contract (vînd) garsonieră conf. I, cu hol locuibil. Preiau similar garsonieră sau două camere, conf. II sporit. 82.98.59.
ARAGAZ nou 4 ochiuri cu loc pentru butelie. Tel. 13.24.08.

Cumpărări

CUMPĂR Telecolor, timbre, vederi toată lumea. Tel. 65.81.37.

Legitimații declarate nule prin pierdere

pe numele: Boarcaș Petre, Neagu Ion, Mitu Roza, Chivu Adrian, Sitz Teodor, Roman Paulina, Dragomir Constantin, Hulub Gheorghe, Iftimie Margareta, Horodnic Camelia, Dragu Florin, Sabău Ion, Jianu Eugenia, Mihai Sanda, Dogaru Ileana, Tufan Gheorghe, Purdă Luigi, Dobre Ion, Drăghici Nicolae, Albu Gheorghe, Grigoriev Tănase, Lupu Dumitru, Dragomir Nicoleta, Bălan Pavel, Curelea Maria, Bădescu Fănica, Gheorghiu Gheorghe, Radu Aurel, Bălteanu Radu, Matache Nicolae, Ivașcu Vasile, Năstase Maria, Dobre Ion, Stan Florica, Popescu Dumitru, Crețu Dumitru, Pîrvu Ion, Stan Neculina, Datcu Titi, Stanciu Constantin, Manea Dumitru, Nițescu Ștefania, Andrei Gheorghe, Gheorghe Constantin, Vîlcu Mihai, Zamfir Ion, Voicu Ion, Coman Aurelia, Pană Alexandru, Radu Steluța, Agent Dan Nicolae, Sandu Marcel, Podeanu Elena, Nadolu Elena, Ciobănescu Constantin, Ceoacă Niculae, Duță Mugurel, Constantin Anișoara, Dimitriu Marin, Darie Maria, Căpraru Matei, Tudor Toma, Năstase Alexandrina, Cristache Eugen, Nițu Marin, Ștefănescu Daniela, Lepădatu Marin, Kalinyak Luxița, Buzatu Vasile, Simion Marcel, Neagu Maria, Grădinaru Gheorghe, Sandu Silviu, Niță Florea, Vintilă Sorin-Eugen, Popescu Gheorghe, Popa Radu, Ercuș Constantin, Roșu Elena, Palada Daniela, Dumitrache Constantin, Ene Ioana, Pița Gheorghița, Rădulescu Marioara, Roșca Elena, Ion Vasile, Enache Ștefan, Șerban Marin, Oancea Petre, Petcu Marin, Preda Aurelia, Vișan Marin.

Pierderi

PIERDUT în zona Mărgeanului Coker Spaniol, maro roșcat, talie mijlocie, răspunde la numele Gioni. Aducătorului foarte bună recompensă. Tel. 80.54.48; 14.37.37. (4152)
PIERDUT carnet CFR, legitimație serviciu pe numele Mihalie Zaharie. Le declar nule.
PIERDUT bilete odihnă, chitanța nr. 282411/1986, eliberate de ONT pe numele Jianu Adrian. Le declar nule.
PIERDUT legitimație concurs admitere facultate, sesiunea iulie 1986 pe numele Pinu Cristian. Le declar nule. (9632)
PIERDUT parafă medic pe numele Dr. Gheorghe Mănescu. O declar nulă. (9656)
PIERDUT contract locuință proprietate personală pe numele Floca Ioan emis de ICVL. Îl declar nul.
PIERDUT adeverință calificare vopsitor-lăcuitor pe numele Neamțu Maria. O declar nulă. (9768)
PIERDUT contract închiriere emis de ICRAL Pajura pe numele Maziliu Maranda. Îl declar nul. (9769)
PIERDUT abonament Cinematecă nr. 4358 pe numele Oprea Georgel. Îl declar nul. (9794)
PIERDUT contract închiriere emis de ICRAL-Herăstrău pe numele Ionescu Georgeta. Îl declar nul. (9816)
PIERDUT legitimație cămin P 8 pe numele Preda Liliana. O declar nulă. (9846)
PIERDUT legitimație cămin P 8 pe numele Popescu Mihaela. O declar nulă. (9845)
PIERDUT legitimație concurs admitere Facultate sesiunea iulie 1986 pe numele Antohe Mariana. O declar nulă. (9895)
PIERDUT parafă medic pe numele Dr. Marușteru Ildico. O declar nulă. (9986)
CP Sector 6 declară nule fiind pierdute foile parcurs 904316, 904350.
PIERDUT ștampilă cu indicativul CAGCMB nr. 23—1—101. Declar nulă. (9724)
ADP 5 declară nule fiind pierdute foile parcurs seria 230105, 297076, 298451. (9484)
IAPL Central declară nulă delegația nr. 2234/25.07.1986 pe numele Mihai Coandă pentru IPCCB fiind pierdută.
ÎNTREPRINDEREA de Prospecțiuni Geologice și Geofizice declară nulă prin pierdere foaia de parcurs cu nr. 744381 emisă în 1985. (9839)
PIERDUT contract închiriere eliberat de ICRAL Berceni pe numele Theil Marina. Îl declar nul. (9100)
PIERDUT contract închiriere emis de ICRAL Giulești pe numele Borugă Maria. Îl declar nul. (9195)
PIERDUT contract închiriere eliberat de ICRAL Colentina pe numele Vîlceanu Ștefan. Îl declar nul.
PIERDUT legitimație serviciu și permis acces BNRSR nr. 801/86 pe numele Barbu Valentina. Le declar nule.
PIERDUT contract închiriere emis de ICRAL Giulești pe numele Iordan Iosif. Îl declar nul. (9278)
PIERDUT contract închiriere emis de ICRAL Vitan pe numele Untaru Bogdan. Îl declar nul.
PIERDUT contract închiriere emis de ICRAL Pajura pe numele Constantin Radu. Îl declar nul. (9429)

Diverse

CADRU medical, pensionară, îngrijesc bolnav (bolnavă). Căsuța agenției 9261.

UNITATE specializată a Coop. „Prestarea" București, execută pentru populație și asociațiile de locatari plăcuțe apartament, numere apartament, plachete palier, firme blocuri, decorațiuni interioare, reparații tablouri, vitralii, precum și pentru instituții, expoziții interioare în spații de expunere pentru reclamă. Comenzile se primesc în str. Filitti, nr. 6, telefon 15.21.36.

I.C.R. nr. 2 cu sediul în București str. Doamnei nr. 14—16, sector 3, încadrează urgent paznici — bărbați pentru sediul administrativ.
Solicitanții trebuie să fie absolvenți ai școlii generale cu stagiul militar satisfăcut.
Relații suplimentare la telefon 16.65.60/92 biroul personal.

ÎNTREPRINDEREA pentru distribuirea Combustibililor Solizi și a Materialelor de Construcții București pune la dispoziția populației din Capitală, provincie și organizațiilor socialiste cantități nelimitate de cărbune subgranulat 0—30 mm. la prețul de 197 lei tona pentru consum casnic și 150 lei tona pentru organizațiile socialiste.
Relații suplimentare la telefoanele nr. 13.17.04, 15.41.95, 14.67.31.

Decese

SEBASTIAN și Emil, cu familiile, anunță cu aceeași durere că au trecut 2 ani de la decesul mamei **NICULINA NICOLAU.** (323)

LA 22 august se împlinesc 2 ani de cînd mult iubitul nostru soț și tată **MARINESCU IOAN (PUIU)** a plecat pe drumul eternității lăsînd în urma sa doar amintirea bunătății și dragostei cu care ne înconjura. Cu nemărginită durere soția și fiicele. (748)

PIOS omagiu și duioasă amintire pentru draga noastră **GEORGESCU MARIA** la împlinirea a 2 ani de la trista despărțire de ea. Familia ing. Kelemen. (2292)

AURICA soție, Paulina soră, Petrică și Dorel nepoți, amintesc cu aceeași durere că la 15 august s-a împlinit un an și jumătate de la dispariția neuitatului lor **NICOLAE COSTACHE (NAE BELDEANU).** (4553)

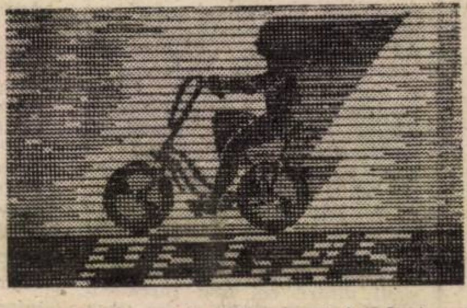

● **PEGAS — miraculosul cal înaripat.**
● **PEGAS — simbolul inspirației poetice.**
● **PEGAS — constelație din emisfera boreală.**

dar și bicicleta PEGAS
vehicul fără combustibil

Folosind bicicleta PEGAS înlăturați sedentarismul, vă mențineți condiția fizică și permanenta bună dispoziție.
Utilă în deplasările la locul de muncă, cît și în cele de agrement, bicicleta PEGAS conferă nebănuite satisfacții.
Magazinele comerțului de stat specializate în vînzarea articolelor de sport-turism vă oferă:

Tipul de bicicletă	*Lei*
PEGAS CLASIC cu cadru pentru bărbați	1.680
PEGAS CLASIC cu cadru pentru femei	1.710
PEGAS IDEAL cu cadru pentru bărbați	1.615
PEGAS IDEAL cu cadru pentru femei	1.640
PEGAS ROBUSTA cu cadru pentru băieți și fete (destinată copiilor între 6—10 ani)	1.800
PEGAS MODERN cu cadru pentru băieți și fete (destinată copiilor între 8—14 ani)	1.865
PEGAS COMODA cu cadru rigid	1.690
PEGAS PRACTIC cu cadru pliabil	1.920
PEGAS MINI 1212 cu cadru deschis	1.118
ERGOCICLU PEGAS PEDALUX III (medicinală)	1.350

De reținut:
Bicicletele PEGAS COMODA și PEGAS PRACTIC pot fi rulate de copii, adolescenți și adulți, ghidonul și șaua fiind reglabile pe înălțime.
Bicicleta PEGAS dispune de următoarele accesorii: frînă față tip „cleşte"; clopoțel; pompă de aer; trusă de scule; apărătoare pentru lanț; set catadioptrii.

VALORIFICAȚI STICLELE ȘI BORCANELE GOALE!

La schimb,
contra marfă
sau numerar

sînt cele trei posibilități avantajoase pentru dv. de a valorifica

STICLELE ȘI BORCANELE GOALE

la toate magazinele alimentare și de legume-fructe din municipiul București

ÎN ATENȚIA PESCARILOR AMATORI. Cooperativa Meșteșugărească „Tehnica Nouă" din orașul Sibiu a realizat noi tipuri de lansete din fibre de sticlă, avînd dimensiuni între 1,80 și 4,65 m., cu mînere din aluminiu, dublate de cauciuc sau plută.
Aceste lansete sînt ușor de manevrat și pot fi procurate din magazinele proprii de prezentare și desfacere ale cooperativei meșteșugărești „Tehnica Nouă" din Sibiu str. 9 Mai și piața 6 Martie, precum și din unitățile de prezentare și desfacere de pe întreg litoralul Mării Negre.

Sub egida „Daciadei"

AMPLE MANIFESTĂRI SPORTIVE OMAGIALE

Pe bazele din Capitală se află în plină desfășurare ample manifestări sportive de masă dedicate aniversării revoluției de eliberare socială și națională, antifascistă și antiimperialistă. Organizate sub egida marii competiții naționale „Daciada" și dotate cu **„Cupa 23 August"**, întrecerile — ajunse în aceste zile în faza municipală — au reunit la start mii și mii de participanți, tineri și vîrstnici deopotrivă.

Ieri, spre exemplu, numeroși amatori de sport și-au dat întîlnire la „Cireșarii" și „Locomotiva" (Sectorul 1), la Mecanică Fină și Electroaparataj (Sectorul 2), la „Voinicelul" (Sectorul 3), la I.M.G.B. și „Temerarii" (Sectorul 4), la „Electromagnetica" (Sectorul 5), la Electra și U.R.B.I.S. (Sectorul 6), ori la Săftica și Cernica (Sectorul Agricol Ilfov). Aici, în cadrul unor reușite serbări sportive, și-au disputat întîietatea la cros, fotbal și handbal, la volei, tenis de masă și șah, sau au participat la reușite jocuri distractive. Tot ieri, pasionații cicloturismului au luat parte la o excursie organizată pînă la Pantelimon, iar iubitorii „sportului pădurii" s-au întrecut în cadrul unui concurs de orientare turistică desfășurat în pădurea Cernica.

În faza turneelor finale se află și **„Cupa Eliberării"**, organizată, la toate disciplinele, pentru echipele din campionatele municipale. Pe terenurile din „Parcul Copilului" și de la „Gloria" își dispută întîietatea cei mai mici practicanți ai sportului cu balonul oval (rugbiștii din echipele de 8 și 12 jucători) ; pe cele de la Stadionul Tineretului, de la Floreasca și „Drept" — handbaliștii, voleibaliștii și baschetbaliștii ; concursurile de natație și de tir au avut drept gazde bazele de la Strandul Tineretului și, respectiv, poligonul Tunari ; întrecerile de box și lupte au avut loc la „Timpuri Noi" și, respectiv, Rapid („libere") și Dinamo („grecoromane").

G. MARIAN

Start în divizia A Prima lideră – Sportul studențesc

A început campionatul diviziei A... A început, încă imediat după părăsirea bloc-starturilor, și cursa pentru titlu — **Steaua** și **Dinamo** au învins, în deplasare, „italienește", cu 1—0, pe **F. C. Argeș** și, respectiv pe **F.C.M. Brașov**, în timp ce **Sportul studențesc** a profitat de avantajul terenului propriu și și-a înscris o victorie la scor, în dauna echipei **„U" Cluj-Napoca**, cu 3—0, care i-a conferit dreptul de a fi prima lideră a actualei ediții (noroc de aceste trei goluri ale albnegrilor că au mai salvat ceva din impresia lăsată de acuta lipsă de eficacitate a primei runde). Din cvartetul fruntaș, neschimbat de cîțiva ani — care a furnizat echipele cu pretenții la titlu (sinceri să fim nici anul acesta nu vedem să „apară" vreo altă candidată !) doar **Universitatea Craiova** n-a învins. Ba chiar a și fost întrecută la Buzău, de Gloria cu 2—0, stricînd astfel o „simetrie" de patru succese ale reprezentantelor noastre în cupele europene...

Tot o simetrie a fost ratată din cauza Jiului — este vorba de impetuozitatea cu care au pornit noile promovate, gata-gata să aibă trecute în palmares numai succese. **Oțelul Galați** a dispus cu 2—0 de **Victoria**, cea mai clară izbîndă a terțetului proaspetelor divizionare A, **Flacăra Automecanica Moreni** a întrecut cu 2—1 (după ce a fost condusă cu 1—0) pe **Chimia Rm. Vîlcea**, iar **Jiul** — deși a deschis scorul în minutul 78, cînd, în general nu se mai întîmplă nimic — a fost egalată de **S. C. Bacău**. Să menționăm că, în apropiere de Petroșani, la Hunedoara, acolo unde oaspeții primeau în campionatul trecut un „menu fix" de cel puțin trei goluri, **Corvinul** s-a impus cu multă greutate în fața **Petrolului** : 1—0, cu un gol marcat în minutul 90 adică atunci cînd chiar nu se poate face nimic. Doar dacă ar fi anulat golul, în cazul în care ar fi fost înscris în condiții neregulamentare, așa cum au reclamat ploieștenii...

Vorbind de simetrii, să nu uităm că și cvintetul de bucureștene a trecut pe lîngă o mare performanță : cinci succese, limitîndu-se la... patru (adică 8 p din 10 posibile, ceea ce nu-i de nesemnalat și așa !). Alături de Steaua, Dinamo și Sportul, și **Rapidul** a debutat cu... dreptul, învingînd în Giulești, pe **F. C. Olt** cu 1—0, prin golul noului venit, Ivan. Gol sosit devreme, în minutul 6, dar nu îndeajuns de devreme ca să-i răpească lui Pițurcă satisfacția marcării golului nr. 1 al ediției 69... În minutul 4, la început de meci așa cum a marcat Steaua și cu Vejle, și cu Honved și cu Anderlecht. Așteptăm astfel de „simetrii" și în actuala ediție a „C.C.E."...

Ce am mai putea spune despre prima etapă ? Că Ștefănescu nu a primit încă dezlegarea de la Universitatea Craiova, că „Nașul" — Sandu Mircea — a deschis seria golurilor sale pentru Gloria Buzău, noua sa echipă, că la Brașov Cămătaru a făcut același lucru pentru Dinamo, că astfel s-a declanșat și noua cursă pentru titlul de golgeter. Cursă la care participă și cîștigătorul ultimelor două ediții — Hagi. În meciul cu „U" Cluj-Napoca, Sportul studențesc a dominat destul de autoritar, dar se apropia finalul și bucureștenii conduceau doar cu un avantaj fragil, un 1—0 stabilit în minutul 23 prin frumoasa execuție a lui Terheș, la centrarea lui Munteanu II (Cavai se opusese pînă atunci de două ori deschiderii scorului în mod miraculos și avea s-o mai facă în minutul 63 la preluarea de către Terheș a inteligentei pase date de Hagi la o lovitură liberă)... Ba mai mult, „U" Cluj-Napoca, ieșită la atac după pauză ratase chiar egalarea prin Cîmpeanu II (slalom prin apărarea bucureșteană, driblinguri prelungite incluzîndu-l și pe Cristian, dar șut blocat de Munteanu II) în min. 50 și un minut mai tîrziu prin Stoica (șut în stîlpul din stînga porții, din „foarfecă", la centrarea lui Dobrotă). Toate emoțiile le-a risipit însă Hagi, în min. 78, printr-un șut puternic și înșelător din partea laterală a careului. La 2—0, „șepcile roșii" au depus armele, au mai primit un gol (Coraș, min. 87, la o pasă neglijentă spre poartă a lui Neamțu) și era să fie 4—0 în minutul 90, dar Ciocan a scos de pe linia porții...

Și nici n-a început bine campionatul și iată că înregistrăm prima întîlnire inter-țări a sezonului : miercuri, la Oslo, **Norvegia — România...**

Dan PĂTRAȘCU

Sportivi români în întreceri internaționale

● **NOEMI LUNG — MEDALIE DE BRONZ LA C.M. DE NATAȚIE.** Ieri, în prima zi a în-Campionatelor mondiale de natație care au loc la Madrid, **Noemi Lung** — debutantă la C.M. — a cucerit medalia de bronz în proba de 400 m mixt, cu 4:45,44. Pe primele locuri s-au clasat **Kathleen Nord** (R.D.G.) — cu 4:43,75 și **Michele Gringlione** (S.U.A.) — 4:44,07.

În proba de 100 m liber, **Tamara Costache** s-a clasat pe locul 5 cu 56,03 — un nou record național. Cîștigătoare — **Kristin Otto** (R.D.G.) — cu 55,05.

● **START LA „MONDIALELE" DE CANOTAJ.** Peste 800 de sportivi și sportive, din 37 de țări, își vor disputa în această săptămînă, pe apele bazei nautice Holme Pierrepont din Nottingham (Anglia), titlurile de campioni ai lumii la canotaj academic. Între participanți și — cum apreciază toți specialiștii — între cei mai autorizați candidați la medalii se vor număra și componentele „flotilei noastre de aur", în ultimii doi ani prezente, absolut în toate probele la care au luat startul, pe podiumul celor mai importante competiții internaționale. Sperăm ca și de astă dată să primim vești cît mai bune de la fetele noastre. Cum așteptăm o comportare cît mai bună și de la echipajele masculine înscrise în concurs. Pînă miercuri se vor desfășura întrecerile eliminatorii și recalificările, vineri vor avea loc semifinalele, sîmbătă — finalele în probele feminine, iar duminică — în cele masculine.

● **TURUL CICLIST AL ROMÂNIEI — EDIȚIA A 24-A,** la care și-au confirmat prezența rutieri din **Bulgaria, R.D. Germană, R.F. Germania, Polonia, Siria, Turcia, Ungaria** și, firește, din țara noastră, se va derula între 31 august și 7 septembrie. Sînt prevăzute opt etape, însumînd aproximativ 1100 km. Pînă atunci, însă, fruntașii ciclismului își vor disputa întîietatea într-o altă competiție de tradiție : **„Cupa Voința"**, ajunsă la ediția a 30-a, care va avea loc în perioada 25—28 august, pe parcursul a cinci etape, pe un traseu în preajma Ploieștiului.

● **„CUPA MĂRII NEGRE"** la baschet feminin, găzduită de sala sporturilor din Constanța, a fost cîștigată de reprezentativa **României**, învingătoare în toate partidele susținute. Ieri, în ultimul meci, România — Selecționata orașului Riga 67—64. Au mai luat parte reprezentativele Franței, Finlandei, Poloniei și Spaniei.

● **ÎN CADRUL „TURNEULUI ARMATELOR PRIETENE"**, care are loc la Wroklaw, (Polonia), selecționata de handbal a **României** a întrecut cu 30—28 (14—15) echipa **Poloniei.** Principalii noștri realizatori au fost **Vasile Stîngă** (13 goluri) și **Marian Dumitru** (10 goluri).

● **ȘASE MEDALII DE AUR** (prin **N. Aliuță** — cat. semimuscă, **I. Dudău** — pană, **Gh. Moise** — semiușoară, **Fr. Vastad** — ușoară, **P. Buliga** — semimijlocie și **V. Anghel** — grea), una de argint și trei de bronz. Iată bilanțul tinerilor noștri pugiliști la Balcaniada de juniori care a avut loc la Brăila. Celelalte medalii de aur au fost cucerite de reprezentanții Bulgariei (4), Iugoslaviei și Turciei (cîte una).

● **SELECȚIONATA DE TINERET A ROMÂNIEI,** prezentă la turneul internațional de rugbi de la Moscova a încheiat la egalitate (18—18) partida cu prima formație a Poloniei. În clasament conduce prima reprezentativă a Uniunii Sovietice (9 p), urmată de România (tineret) și Polonia — ambele cu cîte 8 p, jucătorii polonezi epuizîndu-și însă meciurile. Cîștigătoarea turneului va fi decisă în derbiul dintre formațiile U.R.S.S. și României (tineret).

● **DOUĂ NOI SUCCESE LA ATLETISM.** Ele au fost obținute de **Maricica Puică** (la 3 000 m) și de **Doina Melinte** (la 1 500 m) în cadrul concursului internațional de la Köln (R. F. Germania), care a contat pentru „Marele premiu — I.A.A.F.".

Vești din șah

● Turneul internațional feminin de șah de la Băile Herculane s-a încheiat cu victoria a... trei sportive, **Dana Nuțu** (România), **Lidia Semenova** și **Svetlana Matveeva** (ambele din U.R.S.S.), ocupînd — la egalitate (cîte 9 p) — primul loc în clasament. Acest frumos rezultat i-a adus tinerei noastre jucătoare și o normă de mare maestră. Pe locurile următoare s-au clasat **Gisela Fischdick** (R.F.G.) — 7 p, **Elisabeta Polihroniade-Rusu, Cristina Bădulescu** și **Ligia Jicman** — toate cu cîte 6,5 p.

● Astăzi, în cadrul meciului pentru titlul mondial masculin de șah dintre marii maeștri sovietici **Garri Kasparov** și **Anatoli Karpov**, la Londra va avea loc partida a noua. Karpov va avea albele. Scorul general este 4,5 — 3,5 în favoarea lui Kasparov.

● „Memorialul Lucian Rădulescu", organizat de A. S. Spartac a fost cîștigat de **Dragoș Minescu** (Politehnica) — la cat. C.M. + M, **Dan Grosu** (Locomotiva) — la cat. I și **Bogdan Achim** (I.T.B.) — la cat. a II-a.

Casa de Economii și Consemnațiuni acordă depunătorilor numeroase drepturi și avantaje

Economisirea organizată prin Casa de Economii și Consemnațiuni îi dă posibilitatea populației să acumuleze treptat anumite fonduri bănești în scopul de a le folosi ulterior pentru satisfacerea dorințelor personale. Atît timp cît banii sînt păstrați la C.E.C., depunătorii beneficiază de multiple drepturi și avantaje, care conferă actului economisirii caracteristici de largă eficiență și utilitate pentru toți depunătorii.

Astfel, în afara avantajelor specifice fiecărui instrument de economisire pe care depunătorii își păstrează banii, aceștia beneficiază și de drepturile și avantajele generale acordate de Casa de Economii și Consemnațiuni tuturor depunătorilor.

Un prim și important avantaj pe care îl conferă economisirea organizată prin C.E.C îl constituie **dobînzile și cîștigurile**, care contribuie la creșterea veniturilor bănești ale depunătorilor. Un alt important avantaj constă în faptul că **statul garantează** depunerile populației la C.E.C.

În același timp, Casa de Economii și Consemnațiuni asigură **secretul privind numele depunătorilor și ale titularilor, precum și operațiile efectuate.**

În gama largă a avantajelor generale asigurate tuturor depunătorilor consemnăm totodată **scutirea de impozite și de taxe** a sumelor păstrate la C.E.C., a dobînzilor și cîștigurilor acordate ; **dreptul depunătorilor de a împuternici** alte persoane să dispună de sumele depuse la C.E.C. ; **dreptul de condiționare a restituirilor**, ca și **imprescriptibilitatea depunerilor**, a dobînzilor și a cîștigurilor acordate de Casa de Economii și Consemnațiuni, depunătorii avînd dreptul să dispună timp nelimitat de sumele depuse, de dobînzile și cîștigurile rezultate prin tragerile la sorți.

Pentru a răspunde dorințelor populației, Casa de Economii și Consemnațiuni — singura instituție autorizată să păstreze economiile bănești personale — oferă permanent o gamă variată de instrumente de economisire, care sînt destinate să satisfacă preferințele tuturor cetățenilor adepți ai chibzuinței și spiritului gospodăresc.

Invitație turistică

Turiștii care poposesc în zona vrînceană, sînt invitați de către Uniunea Județeană a Cooperativelor Meșteșugărești Vrancea să viziteze magazinele de artizanat din Complexul meșteșugăresc de pe bd. Republicii și bd. Unirii, din municipiul Focșani.

De asemenea, în punctele de desfacere de la mausoleul Mărășești și stațiunea turistică Soveja, puteți găsi produse cu caracter de amintiri turistice.

TELEVIZIUNE

20.00 : Telejurnal — În întîmpinarea mării sărbători naționale ; 20.20 : Însemne ale unui timp eroic ● Știința — forță nemijlocită de producție ; 20.35 : Tezaur folcloric ; 20.55 : Film serial — „Cristofor Columb" ; 21.50 Telejurnal.

TEATRE ● Ansamblul Artistic „Rapsodia Română" (13.13.00) — PE-UN PICIOR DE PLAI — ora 18.

FILME ● STEJAR, EXTREMA URGENȚĂ ! — Patria (11.86.25) 9, 11,15, 13.30, 15,45, 18, 20,15. ● NOI, CEI DIN LINIA ÎNTÎI — Cotroceni (49.48.48.) 15, 18,30 ; Lumina (14.74.16) 9, 12, 16, 19 ● ÎNTOARCEREA LUI MAGELLAN — Capitol (16.29.17) 9, 11,15 ; 13,30 ; 15,45 ; 18, 20,15 ● SECRETUL CIFRULUI — Timpuri Noi (15.61.10.) 9, 11, 13,15, 15,30, 17,45, 20 ● RINGUL — Buzești (50.43.58.) 15, 17,15, 19,15 ● AVENTURI LA MAREA NEAGRĂ — Dacia (50.35.94.) 9, 12, 15, 18 ● CU MIINILE CURATE — Union (13.49.04.) 9, 11,15, 13,30, 15,45, 18, 20 ● MUȘCHETARUL ROMÂN — Drumul Sării (31.28.13.) 15, 17,15, 19,30 ● VALURILE DUNĂRII — Ferentari (80.49.85.) 15, 17,15, 19,30. ● ACTORUL ȘI SĂLBATICII — Pacea (71.30.85) 15, 18,30 ● RIUL CARE URCĂ MUNTELE — Viitorul (10.67.40.) 15, 17,15, 19,30 ● COLIERUL DE TURCOAZE — Popular (35.15.17) 14, 16 — HALLO, TAXI ! — 18, 20 ● UN COMISAR ACUZĂ — Munca (21.50.97.) 15, 17,15, 19,30 ● FURTUNĂ ÎN PACIFIC — Cosmos (27.54.95.) 9, 11,15, 13,30, 15,45, 18, 20 ● CONSPIRAȚIA — Flacăra (20.33.40.) 15,30, 17,30, 19,30 ● ȘAPTE BĂIEȚI ȘI O ȘTRENGARIȚĂ — Arta (21.31.86.) 9, 11,15, 13,30, 15,45, 18, 20 ● BĂTĂLIA DE PE NERETVA — Scala (11.03.72.) 9, 11,30, 14, 16,30, 19 ● DETAȘAMENT CU MISIUNE SPECIALĂ — București (15.61.54.) 9, 11,15, 15,30, 15,45, 18, 20 ● GLASUL INIMII — Victoria (16.28.79), 9 11,15, 13.30. 15,45, 18, 20 ● NORUL ALB, CAROLINA — Doina (16.35.38.) 9, 11, 13 ; FURTUNĂ ÎN PACIFIC — 15, 17,15, 19,15 ● VRACIUL — Lira (31.71.71.) 15, 18,30 ● SALAMANDRA — Griviță (17.08.58.) 9, 11,15, 13,30, 15,45, 18, 20 ; Gloria (47.46.75.) 9, 11,15, 13,30, 15,30, 17,30, 19,30 ; Flamura (85.77.12.) 9, 11,15, 13,30, 15,45, 18, 20 ● ADOLESCENȚII REVOLUȚIEI — Progresul (23.94.10.) 15, 17,15, 19,30 ● INFERNUL DIN ZGIRIE-NORI (15.87.67.) 9, 12, 15,45, 19 ● DISPARIȚIA STATUETEI DE JAD — Giulești (17.55.46.) 9, 11,15, 13,30, 15,45, 18, 20 ● CU PREȚUL VIEȚII — Floreasca (33.29.71.) 9, 11, 13,15, 15,30, 17,45, 20 ● UN COMANDO PENTRU APA GREA — Volga (79.71.26.) 9, 12, 16, 19 ● BĂIATUL CU RICȘA — Miorița (14.27.14.) 9, 11,15, 13,30, 15,45, 18, 20 ● PROCESUL DE LA NURNBERG — Studio (59.53.15.) 10, 14, 18.

BULETIN METEOROLOGIC

Vreme frumoasă și călduroasă. Cerul mai mult senin și vînt slab. Temperatura maximă va oscila între 31 și 33 de grade.

Puse în grilă

ORIZONTAL 1) Pe placul copiilor. 2) Unul care vine cu ceva 3) Ferchezuiți — în dreapta stivei ! 4) Primii în materie — Înțepător (fig.) 5) Tăgăduire (pl.) 6) Greșeli recunoscute — Mai puțin de un... pic ! 7) Se găsește în cărți 8) A atins solul.

VERTICAL 1) Făcea legătura între țări îndepărtate 2) Termen de asigurare — Obicei 3) S-au înroșit... (fem.) 4) Nu în altă parte (fam.) — Lichid volatil și aromatic 5) Miez amar ! — Isteți 6) Morală — Sinteza alfabetului 7) Act de violență (pl.) 8) Smuls din rădăcină.

Dicționar : **IVA.**

M. FĂNESCU

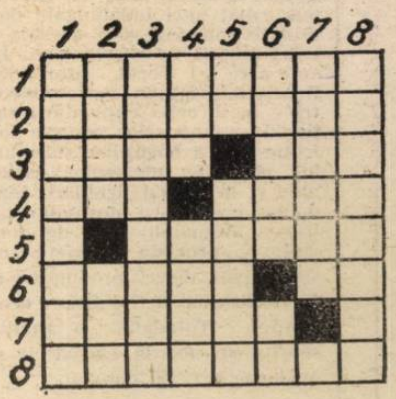

Dezlegarea careului apărut în ziarul de sîmbătă 16

Orizontal 1) TRECĂTOR 2) RASOL — LA 3) ODE — CRAP 4) PICTA — NI 5) IC — ATLET 6) CATGUT — O 7) ALAMI — OR 8) LĂCĂTUȘI

ROMÂNIA, PREŞEDINTELE NICOLAE CEAUŞESCU – o politică externă în deplin consens cu interesele vitale ale umanităţii

Acţiunea unită a popoarelor, imperativ al instaurării în lume a unui climat de pace trainică şi colaborare

Nu vom precupeţi nici un efort pentru a contribui la triumful raţiunii, al înţelepciunii, la cauza independenţei popoarelor, a colaborării şi păcii în lume.

Avem ferma convingere că, acţionînd unite, popoarele pot schimba cursul evenimentelor, pot împiedica războiul mondial şi catastrofa nucleară, pot impune dezarmarea şi pacea internaţională.

NICOLAE CEAUŞESCU

Politica externă a României socialiste, prodigioasa activitate a preşedintelui Nicolae Ceaușescu, strălucit promotor al păcii şi dezarmării, al bunei înţelegeri şi cooperării reciproc avantajoase între toate naţiunile, militant neobosit pentru edificarea unei noi ordini economice internaţionale, se raportează în permanenţă la rolul primordial al popoarelor în istorie, la capacitatea acestora de a imprima un curs pozitiv evenimentelor, în concordanţă cu interesele şi aspiraţiile lor legitime, cu idealurile nepieritoare ale omenirii în ansamblul său.

Nu există document al partidului şi statului nostru, referitor la viaţa internaţională, în care ideile mobilizatoare ale solidarităţii cu lupta popoarelor pentru pace, pentru independenţă şi suveranitate, pentru dezvoltare paşnică şi colaborare liberă şi echitabilă, pentru o democratizare reală a relaţiilor dintre state, pentru făurirea unei lumi mai bune şi mai drepte, să nu fie înscrise, cu principială consecvenţă, la locul cuvenit. Tovarăşul Nicolae Ceaușescu, ilustrul cititor şi strateg al întregii politici externe româneşti, a subliniat întotdeauna cu pregnanţă că în perioada actuală, cînd situaţia internaţională continuă să fie deosebit de încordată şi gravă — problema cardinală a contemporaneităţii fiind aceea a eliminării definitive a armelor nucleare, a asigurării dreptului fundamental al oamenilor la pace, la viaţă — popoarelor le revine o uriaşă răspundere istorică faţă de preîntîmpinarea războiului, faţă de viitorul însuşi al umanităţii. Aşa după cum a arătat secretarul general al partidului nostru în magistrala cuvîntare rostită la Plenara din 23—24 iunie 1986 a C.C. al P.C.R., cu oricît de multe şi dificile probleme s-ar confrunta lumea zilelor noastre, **„ele pot fi rezolvate numai cu participarea activă, în deplină egalitate, a tuturor statelor. Trebuie să întărim şi mai mult solidaritatea şi colaborarea cu forţele progresiste, antiimperialiste, cu masele largi populare, cu popoarele de pretutindeni. Oricît de grave sînt problemele, dacă popoarele vor acţiona într-o mai bună unitate, dacă vor face în aşa fel încît să determine conducerile fiecărei ţări să ţină seama de interesele păcii şi colaborării, atunci este posibil — şi noi avem această convingere — că se va obţine schimbarea cursului evenimentelor, se va impune o politică de dezarmare, de pace şi colaborare internaţională!"**

Realitatea demonstrează zi de zi că popoarele nu acceptă politica de forţă şi dictat, imixtiunea, fie ea şi disimulată, în treburile interne ale ţărilor lor, că se pronunţă ferm pentru încetarea cursei înarmărilor, care, pe lîngă că apasă tot mai greu pe umerii lor, le ameninţă în însăşi existenţa lor. Drept urmare, niciodată în istorie nu s-au structurat atît de ample şi puternice mişcări pentru pace şi dezarmare, îndeosebi în acele zone de maximă densitate a arsenalelor militare de exterminare în masă. Cum însă nu este regiune a lumii asupra căreia să nu planeze pericolul nuclear, sinistra primejdie a „iernii nucleare" atotdistrugătoare, se înţelege că şi lupta popoarelor pentru prevenirea catastrofei trebuie să aibă un caracter universal. Numai acţionînd unite, la scara întregii planete, popoarele îşi pot impune voinţa împotriva politicii unor guvernanţi aserviţi practicilor politicii de forţă şi presiune, împotriva tentativelor imperialiste şi neocolonialiste de reîmpărţire a zonelor de influenţă şi de reiterare a formelor de exploatare a ţărilor sărace, subdezvoltate, de către ţările capitaliste superdezvoltate.

Promovînd în mod constant principiul solidarităţii internaţionale şi al intensificării luptei unite a popoarelor pentru pace şi colaborare, pentru soluţionarea problemelor litigioase dintre state numai şi numai pe calea tratativelor, pentru trecerea, cît timp nu este prea tîrziu, la măsuri concrete de dezarmare, şi în primul rînd de dezarmare nucleară, de utilizare a cuceririlor ştiinţei şi tehnicii moderne exclusiv în scopuri constructive, România socialistă, preşedintele său, prin strălucitele iniţiative de pace luate de-a lungul anilor, cît şi recent, au mereu în vedere singura alternativă raţională la cursa înarmărilor, la politica de perpetuare a stărilor conflictuale şi a decalajelor fără precedent în domeniul dezvoltării economice. În concepţia ştiinţifică, realistă şi autentic umanistă a preşedintelui ţării noastre, popoarele au nu numai dreptul, ci şi îndatorirea sacră de a lupta cu toate forţele pentru dezarmare şi pace, pentru apărarea independenţei şi suveranităţii naţionale, pentru instituirea în lume a securităţii şi încrederii mutuale, pe tărîmul unei cooperări de anvergură care să includă toate domeniile de importanţă generală pentru viaţa paşnică a tuturor naţiunilor.

Conştiinţa faptului că astăzi războiul echivalează cu o sinucidere colectivă la scară planetară sporeşte rolul popoarelor şi hotărîrea lor de a interveni activ, într-un front unit, în favoarea păcii, a unor decizii politice responsabile din partea guvernelor. Un rol sporit revine, în actualul context mondial, ţărilor mici şi mijlocii, mişcării ţărilor nealiniate, forţelor progresiste şi antiimperialiste de pretutindeni. Stă în puterea popoarelor unite în acţiune de a-şi decide ele însele soarta, de a pregăti terenul pentru soluţionarea efectivă a marilor probleme ale contemporaneităţii. Pe fundalul luptei maselor largi populare pentru asigurarea drepturilor lor inalienabile, ziua de mîine poate fi privită cu optimism. **„Deşi situaţia internaţională este deosebit de gravă** — sublinia tovarăşul Nicolae Ceaușescu în cuvîntarea rostită la Adunarea solemnă din 8 mai 1986 — **privim cu încredere viitorul. Avem deplina convingere că stă în puterea popoarelor ca, acţionînd unite, cu toată fermitatea, să schimbe cursul evenimentelor, să oprească drumul spre catastrofă şi să asigure calea spre destindere, triumful raţiunii, să impună dezarmarea, pacea şi conlucrarea paşnică între toate naţiunile lumii!"**

Leonard GAVRILIU

Ziua naţională a Republicii Gaboneze

S-au împlinit 26 de ani de la proclamarea independenţei naţionale a Gabonului, act care a pus capăt unei îndelungate dominaţii coloniale şi a deschis o nouă pagină în istoria ţării. În anii care au trecut, eforturile tinărului stat au fost concentrate în direcţia exploatării raţionale a imenselor resurse forestiere şi a bogăţiilor subsolului, potrivit intereselor naţionale şi în scopul lichidării înapoierii economice moştenite din trecut. Actualul plan de dezvoltare prevede dinamizarea sectoarelor direct productive şi diversificarea activităţilor economice. Totodată, o atenţie sporită se acordă extinderii şi modernizării agriculturii.

Între România socialistă şi Republica Gaboneză s-au stabilit legături de colaborare prietenească, bazate pe deplina egalitate în drepturi şi avantajul reciproc, cu o evoluţie ascendentă. O contribuţie de cea mai mare însemnătate în imprimarea acestui curs au adus întîlnirile şi convorbirile dintre preşedintele Nicolae Ceaușescu şi preşedintele Omar Bongo, documentele convenite la nivel înalt deschizînd rodnice perspective conlucrării româno-gaboneze pe multiple planuri, în interesul ţărilor şi popoarelor noastre, al cauzei păcii şi înţelegerii în întreaga lume.

INFORMAŢIA pe tot globul

Anul Internaţional al Păcii

Programul american „războiul stelelor" — o intensificare a cursei înarmărilor în spaţiul extraterestru

TOKIO. — În rîndul oamenilor de ştiinţă din Japonia se desfăşoară ample acţiuni de strîngere a semnăturilor pe apeluri în favoarea neparticipării acestei ţări la realizarea programului american de cercetări militare în domeniul spaţial, Iniţiativa de Apărare Strategică (S.D.I.). După cum relevă agenţiile internaţionale de presă, „Consiliul oamenilor de ştiinţă din Hokkaido împotriva S.D.I." a difuzat spre semnare un document în acest sens care a întrunit pînă în prezent adeziunea a peste 1 500 de persoane. De asemenea, la iniţiativa comitetului de luptă împotriva participării Japoniei la programul „războiul stelelor", comitet înfiinţat la centrul ştiinţific nipon de la Tsukuba, peste 3000 de persoane au semnat o petiţie adresată guvernului japonez în care se subliniază că programul S.D.I. duce la intensificarea cursei înarmărilor în spaţiul extraterestru.

Oceanul Indian — zonă a păcii!

ANTANANARIVO. — Congresul Uniunii Sindicatelor Oamenilor Muncii Revoluţionari din Madagascar, ale cărui lucrări s-au încheiat la Antananarivo, s-a pronunţat pentru transformarea Oceanului Indian într-o zonă a păcii. În documentul final adoptat de forumul sindical din Madagascar se subliniază că 1986, declarat de O.N.U. An Internaţional al Păcii, trebuie să se înscrie ca o etapă importantă în lupta pentru lichidarea pericolului nuclear, pentru reducerea încordării pe plan internaţional.

Agerpres — ORELE 6-11

PREŞEDINTELE ANGOLEI, Eduardo Dos Santos, a apreciat că Statele Unite ar fi putut avea un rol mai pozitiv în menţinerea păcii în sudul Africii, dacă ar fi dat dovadă de mai multă imparţialitate în regiune. După cum informează Reuter, citînd agenţia Angop, cu prilejul primii, la Luanda, a lui Jesse Jackson, liderul luptei pentru drepturile populaţiei de culoare din S.U.A., şeful statului angolez a calificat drept „nerealistă" analiza situaţiei din sudul continentului african, aşa cum apare ea în ochii Washingtonului.

LA NAIROBI încep, astăzi, lucrările celui de-al XV-lea seminar în problema palestiniană, organizat sub egida Comitetului O.N.U. pentru exercitarea drepturilor inalienabile ale poporului palestinian, informează agenţia KUNA. Reuniunea va avea ca temă „drepturile inalienabile ale poporului palestinian". Totodată, vor fi examinate probleme referitoare la convocarea unei conferinţe internaţionale în problema Orientului Mijlociu.

CELE DOUĂ CAMERE ALE CONGRESULUI S.U.A. au căzut de acord asupra proiectului unei ample reforme fiscale, menită, în esenţă, să ducă la sporirea impozitelor percepute societăţilor particulare cu 120 miliarde dolari, în decurs de cinci ani. Cu aceasta, forul legislativ american a intrat în tradiţionala vacanţă de vară, urmînd să se reunească din nou, la Capitoliu, la 8 septembrie.

ÎN CONTEXTUL acţiunii de înlocuire a toponimelor date de englezi în perioada colonizării peninsulei, oraşul indian Patna, situat pe malul Gangelui, îşi va relua vechea denumire — Patliputra, informează agenţia Press Trust of India, citată de France Presse. Totodată, numele oraşului Bombay a fost înlocuit cu cel de Mumbai.

Ziua naţională a Republicii Indonezia

Republica Indonezia, ţară-arhipelag, cuprinzînd grupul cel mai mare de insule din lume (13 677), a sărbătorit împlinirea a 41 de ani de la adoptarea de către Adunarea Consultativă Populară Provizorie a declaraţiei de independenţă, eveniment care a încununat lupta îndelungată a poporului indonezian împotriva stăpînirii străine, pentru neatîrnare şi o viaţă mai bună. În perioada ce a urmat, prin eforturi susţinute, s-au pus bazele industrializării, s-au realizat progrese notabile în agricultură, în extinderea reţelei de transport, în creşterea extracţiei de petrol, gaze naturale, a diferite materii prime.

Deşi situate la mari distanţe geografice, România şi Indonezia au stabilit şi dezvoltă raporturi de prietenie şi colaborare, întemeiate pe principiile independenţei şi suveranităţii naţionale, egalităţii în drepturi, neamestecului în treburile interne şi avantajului reciproc. O importanţă determinantă în evoluţia acestor legături au avut-o vizita oficială de prietenie a tovarăşului Nicolae Ceaușescu în Indonezia, ca şi dialogul la nivel înalt româno-indonezian desfăşurat la Bucureşti, cu ocazia vizitei oficiale efectuate în ţara noastră de preşedintele Suharto. Înţelegerile convenite cu aceste prilejuri au conferit noi şi ample dimensiuni conlucrării bilaterale, în interesul celor două ţări şi popoare, al cauzei păcii şi colaborării internaţionale.

Meridiane

● RUINELE UNOR CONSTRUCŢII de acum 4000 de ani, aparţinînd culturii „Longshan", din neoliticul tîrziu, au fost descoperite în provincia Henan, situată în partea centrală a R. P. Chineze. Clădirile, ocupînd o suprafaţă de 60 000 mp., adăpostesc şi un număr mare de obiecte şi unelte din piatră, lut şi din oase, precum şi obiecte de cult ● O CAMERĂ DE LUAT VEDERI, cu performanţe remarcabile şi uşor de manevrat, a fost construită de o firmă vest-germană. Folosind peliculă de film obişnuită, aparatul are încorporat un amplificator care înregistrează, la comandă, corect, sunetul. Puterea obiectivului şi deschiderea obturatorului permit însă, prin utilizarea unui film ultrasensibil, înregistrarea unor secvenţe de interior, cu luminozitate scăzută. Un dispozitiv special asigură luarea de imagini foarte apropiate, la numai 5 cm de obiectiv, iar un stigmometru acţionează pentru controlul diafragmei, al înregistrării sonore, derulării filmului şi expunerii ● DUPĂ CUM INFORMEAZĂ revista franceză „Science et Vie", a fost pus la punct un aparat denumit „convertizor ultraroşii-ultraviolete", folosit cu succes în expertiza ştiinţifică şi minuţioasă a documentelor, pe care le fereşte de orice degradare. Se aminteşte, astfel, că ochiul omenesc nu este sensibil decît la radiaţiile vizibile, situate în lungimile de undă 400—700 nanometri (1 nanometru este egal cu 10 la puterea —9 metri); graţie acestui instrument, vizibilitatea este de 350—1200 nanometri. Domeniile de utilizare a convertizorului sînt multiple, mergînd de la stabilirea autenticităţii unor documente, bancnote, picturi şi obiecte de artă, pînă la punerea în evidenţă a naturii petelor pe diverse ţesături... ● O ECHIPĂ DE CERCETĂTORI AMERICANI de la Texas Teach University a anunţat descoperirea, în S.U.A., a două fosile de păsări, cele mai vechi găsite vreodată în lume, întrucît, potrivit estimărilor, exemplarele respective ar fi trăit în urmă cu 225 milioane de ani. Denumite „protoavis" (păsări primitive), ele ar fi, prin urmare, cu circa 75 milioane de ani „mai bătrîne" decît fosilele de păsări existente la British Museum.

Redacţia şi administraţia : cod 70711, str. Brezoianu nr. 23-25, sector 1, of. PTTR 1, Centrala telefonică 13.27.77. Secţia scrisori — juridic : 13.27.73. Publicitatea cod 70709, str. 13 Decembrie 24, sector 1, of. PTTR 1, telefon 14.15.16. Abonamentele se fac la toate oficiile poştale şi difuzorii din întreprinderi şi instituţii. Cititorii din străinătate se pot abona prin ROMPRESFILATELIA. Sectorul export-import presă, P.O. Box 12—201, telex 10376 prsfir. Bucureşti, calea Griviţei nr. 64—66. Tiparul : I.P. „Informaţia" 1 2 3 4

PROLETARI DIN TOATE ŢĂRILE, UNIŢI-VĂ!

INFORMAŢIA Bucureştiului

ZIAR AL COMITETULUI MUNICIPAL BUCUREŞTI AL P.C.R. ŞI AL CONSILIULUI POPULAR AL MUNICIPIULUI BUCUREŞTI

ANUL XXXIV – Nr. 10 209 | 4 PAGINI – 50 BANI | Marţi 19 august 1986

23 August

ÎN ÎNTÎMPINAREA MARII NOASTRE SĂRBĂTORI NAŢIONALE

ÎNALTĂ RĂSPUNDERE MUNCITOREASCĂ PENTRU REALIZAREA PLANULUI ŞI A ANGAJAMENTELOR

Sub semnul performanţei

ÎNTREPRINDEREA „STEAUA ROŞIE" livrează beneficiarilor, în premieră naţională, o nouă instalaţie ale cărei complexitate, nivel calitativ şi preţ de fabricaţie o fac competitivă cu produsele similare realizate, în prezent, doar de cîteva firme de prestigiu din lume. Pentru locomotivele diesel, pentru tancurile petroliere şi pentru majoritatea instalaţiilor mari de ardere, **pompele de motorină, cu debit reglabil, de la 5 la 200 litri pe oră,** se importau. **Creaţia colectivului de specialişti şi muncitori de la „Steaua Roşie" permite reglarea debitului de motorină la parametrii stabiliţi de beneficiar, fapt care o situează în fruntea ierarhiei mondiale a familiei acestor produse.** Detaliile tehnice sînt mai puţin relevante. Semnificative sînt dinamismul, operativitatea de care au dat dovadă iniţiatorii acestui proiect : ing. **Dumitru Niculescu,** ing. **Luminiţa Popa,** subing. **Ioana Niţă,** maistrul **Petre Cabanoc** şi interlocutorul nostru, ing. **Gheorghe Tarta,** secretar al organizaţiei de partid nr. 5, proiectare prototipuri, şeful atelierului de proiectare tehnologică. „Ciclul de asimilare a noului produs a fost foarte scurt. În luna decembrie a anului trecut a fost încheiată proiectarea. În aceeaşi lună a fost realizat modelul funcţional. Prototipul a fost pus în funcţiune în ianuarie. Concomitent cu pregătirea de fabricaţie a seriei zero am testat pompa de stand, iar zece prototipuri au fost expediate la Întreprinderea de Utilaj Greu din Cluj-Napoca. La începutul lunii iunie, instalaţia trecuse cu bine toate testele. În prezent avem comenzi pentru 900 de pompe". „Este un produs sută la sută «Steaua Roşie». Această realizare pe care o dedicăm marii noastre sărbători naţionale — ne spune **Nicolae Sîrbu,** secretar adjunct al comitetului de partid — este rezultatul preocupărilor de a imprima un ritm di-

Sorin ROŞCA-STĂNESCU

(Continuare în pag. a II-a)

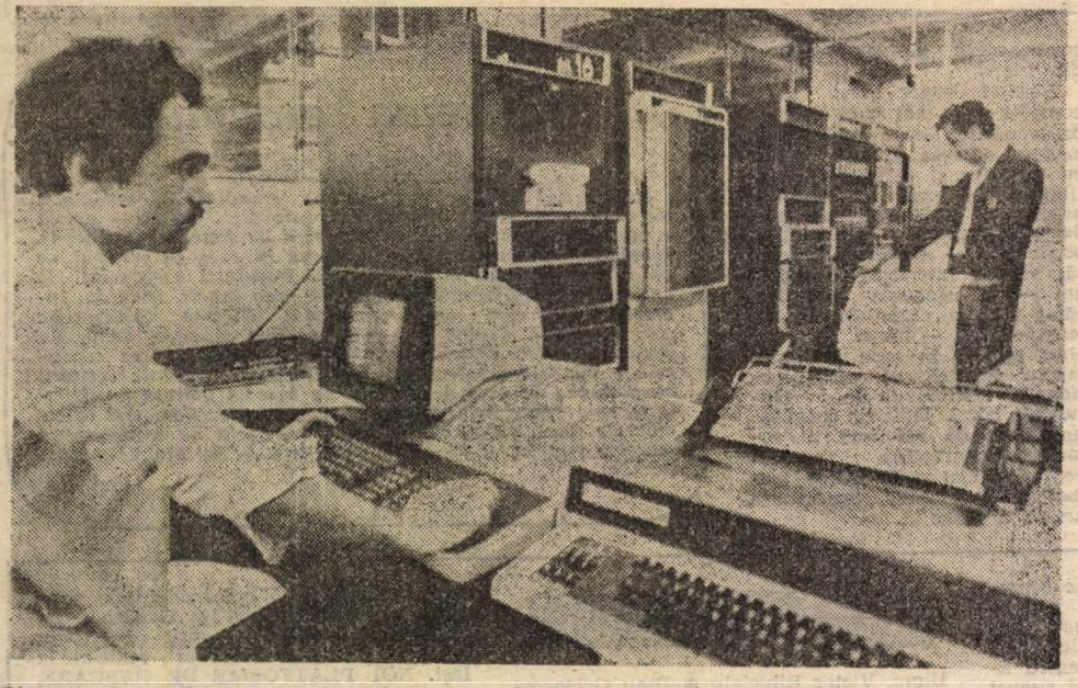

Blocurile de comandă realizate la Întreprinderea „Electrotehnica" sînt supuse unui riguros control tehnic în atelierul de testare a circuitelor electronice

Generalizarea experienţei înaintate – cale sigură de obţinere a unor producţii agricole cît mai mari

● Au cuvîntul fruntaşii în cultura grîului ● Factorul hotărîtor : TEHNOLOGIA avansată ● Există posibilităţi pentru creşterea şi mai puternică a producţiilor în Sectorul Agricol Ilfov ● Măsuri pentru asigurarea unei baze trainice viitoarei recolte

Tovarăşul **Nicolae Ceauşescu,** secretarul general al partidului, a subliniat cu deosebită pregnanţă, în nenumărate rînduri, necesitatea ca organele şi organizaţiile de partid, conducerile unităţilor agricole să acţioneze cu mai multă hotărîre, într-un spirit nou, revoluţionar, pentru cunoaşterea şi generalizarea în practică a experienţei înaintate. Astfel de acţiuni au avut şi au loc, pe scară din ce în ce mai largă, şi în agricultura ilfoveană. La iniţiativa şi sub conducerea Comitetului municipal de partid Bucureşti, Comitetul de partid al Sectorului Agricol Ilfov a organizat schimburi de experienţă, întîlniri cu specialişti de înaltă calificare, la institute de cercetări şi de învăţămînt superior sau în unităţi care au înregistrat rezultate deosebite, dezbătîndu-se pe larg cele mai noi şi mai eficiente căi şi mijloace de perfecţionare a activităţii în toate sectoarele agriculturii.

Cu aceste prilejuri a fost reliefat faptul, pe deplin confirmat de viaţă, că şi în Sectorul Agricol Ilfov există mari rezerve de creştere a producţiei agricole vegetale — inclusiv a celei cerealiere — şi animaliere. Punerea lor deplină în valoare depinde, în ultimă instanţă, de munca oamenilor, de hărnicia lor, de capacitatea conducerilor unităţilor, a specialiştilor, de a aplica în mod creator, ţinînd seama de condiţiile specifice locale, tot ceea ce recomandă ştiinţa şi tehnica agricolă modernă, experienţa colectivelor fruntaşe.

Să ne oprim, bunăoară, asupra **culturii păioaselor de toamnă.** În vara aceasta, în pofida condiţiilor climatice dificile, unele cooperative agricole şi ferme de stat au obţinut producţii cu mult peste media sectorului. Cu puţin timp în urmă am relatat despre rezultatele **C.A.P. Berceni care, pe o suprafaţă de 490 hectare, a realizat, în medie, 6312 kg/ha, cu peste 1700 kg mai mult decît planul. Pe o solă de 100 ha, la ferma condusă de inginerul Nicolae Eustaţiu, s-a atins chiar 7000 kg/ha.**

— Şi noi, relata Gheorghe Ciripan, preşedintele C.A.P. Mogoşoaia, am obţinut o recoltă bună — 6016 kg/ha. După aprecierea mea şi a specialiştilor unităţii, pe lîngă celelalte măsuri tehnologice recomandate pentru cultura respectivă, o influenţă hotărîtoare asupra nivelului producţiei a avut-o irigarea. Am reuşit să dăm două udări de răsărire, în toamnă, şi alte trei, în primăvara lui 1986, în care scop am organizat o echipă

Nicolae FLORIAN

(Continuare în pag a II-a)

Tinereţea oraşului

Seculara „urbe a lui Bucur" cunoaşte substanţiale prefaceri, o înnoire care se consumă sub ochii noştri, prefigurînd viitorul Capitalei, aşa cum încă noi vom apuca s-o vedem, iar copiii şi copiii copiilor noştri vor găsi-o aşa cum o înaltă constructorii contemporani : somptuoasă, impunătoare, funcţională. Desigur, orice reconstrucţie — şi aici este vorba, categoric, de o reorchestrare a unui vast ansamblu arhitectonic — implică o serie de sistematizări, de îndrăzneli. Dar cum să uiţi că, în urmă cu mai bine de un veac, un înflăcărat şi exigent patriot de peste munţi, Iosif Vulcan, visînd la Marea Unire, dorinţă fierbinte a românilor de dincolo şi de dincoace de Carpaţi, scria : „Bucureşti, Bucureşti, ce farmec divin îmi inundă inima cînd rostesc acest cuvînt. Ce fericire cerească mă impresoară cînd încerc a descrie impresiile şi suvenirurile mele de pe malul Dîmboviţei. Bucureşti, Bucureşti, tu nu posezi grandeţea oraşelor din Apus, şi totuşi în ochii mei apari mai admirabil; tu n-ai splendoarea lor, şi totuşi eşti mai luminos, tu nu te poţi lăuda cu frumuseţea lor, însă pentru mine eşti mai încîntător. Pentru ce, de ce pieptul meu se agită de amintiri? Tu nu-mi răspunzi, dar inima îmi şopteşte tainic : Pentru că eşti capitala românilor? Da, vei fi!"

MIHAI STOIAN

(Continuare în pag. a II-a)

MĂRTURII ÎN COLUMNA TIMPULUI

Băneasa — un nume de referinţă în noua şi eroica istorie a oraşului

Din goana ostenită a trenului ce vine de pe Litoral, ori prin parbrizul maşinii în drum spre Valea Prahovei, podul Băneasa, atît de familiar nouă bucureştenilor, nu are nimic din grandoarea unui arc de triumf. Şi totuşi, aici, pe unde şerpuieşte astăzi paşnic autostrada Bucureşti-Ploieşti, pămîntul este încărcat de ercică istorie ; aici s-a scris cu sînge o pagină de epopee din cronica oraşului şi a patriei. Aici, cu 42 de ani în urmă...

...23 August 1944. La ora 22, Radio Bucureşti anunţa ţării şi lumii declanşarea revoluţiei de eliberare naţională şi socială, antifascistă şi antiimperialistă. Ferm, cu o impresionantă exactitate, actul istoric al Eliberării începuse. Începutul sfîrşitului înrobirii şi impilării. Era ziua cînd, sub conducerea partidului comunist, intra decisiv pe arena istoriei poporul, hotărît să-şi elibereze patria, să-i cucerească alt statut fiinţei sale. Un năvalnic şuvoi de luptă care ingloba, sub conducerea Partidului Comunist Român, acţiunile revoluţionare ale clasei muncitoare împotriva fascismului, opoziţia ţărănimii, protestul intelectualităţii, starea de spirit antinazistă a armatei, împotrivirea întregului popor faţă de dominaţia hitleristă, faţă de politica dictaturii lui Antonescu. Capitala ţării, inima mişcării de eliberare naţională, pulsa năvalnic...

Val. VOICULESCU

(Continuare în pag. a III-a)

În vecinătatea pieţei 1 Mai

Un mare complex comercial

● Magazine cu profil alimentar, nealimentar şi de alimentaţie publică însumînd aproape 6000 mp ● Dotări cu mobilier şi diverse alte tipuri de utilaje ● Forme moderne de servire şi prezentare a produselor.

Bulevardul 1 Mai din sectorul 1 a căpătat, ca urmare a numeroaselor edificii ridicate aici, o înfăţişare nouă. De o parte şi de alta a acestei vechi artere, care, la fel ca multe altele, a reîntinerit an de an, s-au ridicat elegante blocuri de locuinţe. La parterele lor au fost amplasate diferite unităţi comerciale şi de alte profiluri, destinate să îmbunătăţească condiţiile de servire a populaţiei din această zonă a oraşului. Să amintim de marele magazin **cu articole vestimentare şi diverse ţesături** al I.C.S. Bucureşti, **de unitatea cu aparate electrice şi electrocasnice, de magazinul „Materna",** de alte şi alte unităţi intrate în circuitul funcţional şi pe care le-am prezentat la timpul potrivit. Un punct de referinţă îl constituie desigur şi **modernă piaţă agroalimentară,** printre cele mai frumoase din Capitală, situată într-un perimetru cu intensă circulaţie. Proiectanţii au concentrat în jurul ei diverse magazine de natură să răspundă cerinţelor tuturor categoriilor de cumpărători. O confirmă şi blo-

R. GR.

(Continuare în pag a II-a)

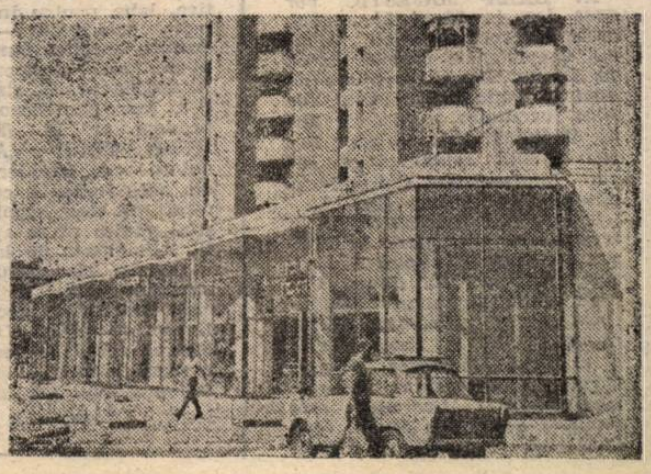

ÎNALTĂ RĂSPUNDERE MUNCITOREASCĂ PENTRU REALIZAREA PLANULUI ŞI A ANGAJAMENTELOR

(Urmare din pag. 1)

namic întregii activităţi din întreprindere. În curînd, respectiv în luna noiembrie, nomenclatorul nostru de produse se va îmbogăţi cu o nouă realizare: **motorul cu piston axial de 400 de bari, fabricat pentru prima dată în ţară**, o veritabilă uzină hidraulică de mare complexitate. Pentru acest motor avem deja comenzi lansate de partenerii externi".

Implementarea noului, scurtarea la maximum a ciclului de asimilare, preocuparea pentru ridicarea continuă a ştachetei calităţii — iată resursele interne care explică de ce Întreprinderea „Steaua Roşie" îşi îndeplineşte şi depăşeşte constant cifrele de plan.

Un produs nou la două zile

„Una dintre explicaţiile succeselor obţinute de **ÎNTREPRINDEREA TEXTILĂ „AURORA"** în întrecerea socialistă dedicată aniversării zilei de 23 August — ne spunea **Ioana Petulescu**, secretara comitetului de partid — rezidă în preocuparea colectivului nostru de a reînnoi în ritm rapid gama sortimentelor. **Faptul că sarcinile au fost realizate la toţi indicatorii, că am înregistrat şi o serie de importante depăşiri — la producţia marfă, de exemplu, de 12,2 la sută — se datorează, în bună măsură, şi colectivului de creaţie al întreprinderii".** Şeful acestui colectiv, inginerul **Otto Kratochvil**, ne precizează: **„Zilnic se lansează, cîte trei desene, iar la două zile un nou articol** cu toate datele tehnice, inclusiv standardele de întreprindere. Unele produse sînt înlocuite după un singur semestru, altele chiar după un timp mai scurt. Pentru a răspunde cu operativitate exigenţelor partenerilor externi, concepem modele de serie mică, după o temeinică documentare asupra noutăţilor care apar în modă".

Suplimentar, prin creşterea productivităţii

Rezultate remarcabile sînt consemnate în graficul întrecerii socialiste şi la **ÎNTREPRINDEREA TEXTILĂ „SUVEICA"**. De la începutul anului pînă în prezent, aici a fost realizată o **producţie-marfă suplimentară în valoare de aproape opt milioane lei, materializată în peste 80 mii mp ţesături.** Ca urmare a activităţii susţinute desfăşurate pentru perfecţionarea organizării producţiei şi a muncii, pentru modernizarea utilajelor şi folosirea la parametri superiori a capacităţilor — ne spunea inginera **Liliana Bogdan**, şefa biroului de planificare — **productivitatea a crescut cu 22 la sută** faţă de perioada corespunzătoare a anului precedent. Colectivul şi-a concentrat forţele şi şi-a asigurat condiţiile pentru a obţine, în 1986, o producţie cu cel puţin 9,6 la sută mai mare decît în 1985.

Echipament de mare randament

O importantă economie de cupru va fi realizată ca urmare a punerii în fabricaţie a uneia dintre ultimele creaţii tehnice a colectivului de cercetători şi proiectanţi de la **ÎNTREPRINDEREA „ELECTROMAGNETICA"**. Se numeşte **C.L. 96. Este un concentrator semielectronic, care permite, pentru prima dată la noi în ţară, concentrarea a 96 de posturi telefonice pe 16 linii de abonaţi.** Introdus în luna iulie, echipamentul a fost probat în reţeaua M.T.Tc. dovedindu-şi pînă în prezent, pe deplin, calităţile tehnico-funcţionale şi eficienţa. În prezent, acest produs este omologat. „Sîntem în pregătirea de fabricaţie — ne precizează inginerul şef, **Octavian Macovei** — urmînd ca, în acest an, să producem primul lot de concentratoare de acest tip".

Acţiuni de modernizare a fabricaţiei

Una din temele majore ale programului de perfecţionare a organizării şi modernizare a producţiei la **ÎNTREPRINDEREA „ELECTRONICA"** o constituie **îmbunătăţirea tehnologiilor de execuţie pe liniile de montaj.** Ţinînd seama de faptul că în unitate se uzinează zilnic circa un milion de componente, recent, locurile de muncă din asamblare plăci circuite imprimate au fost dotate cu dispozitive de tundere şi agrafare terminale pentru componente electronice. Creşte astfel productivitatea muncii, obţinîndu-se o economie anuală de manoperă de circa 32.000 ore.

La **ÎNTREPRINDEREA „AVERSA"**, secţia sculărie beneficiază de curînd de o hală nouă, modernă. Aici au fost concentrate toate atelierele de SDV-uri (care erau răspîndite anterior în secţiile prelucrătoare), au fost montate noi maşini şi utilaje realizate prin autoutilare. Modernizarea secţiei va avea ca rezultate creşterea volumului de SDV-uri şi ridicarea preciziei de prelucrare a acestora. Spaţiile rămase libere prin concentrarea sculăriei sînt acum folosite pentru dezvoltarea producţiei de pompe speciale destinate sectorului energetic-nuclear.

Generalizarea experienţei înaintate — cale sigură de obţinere a unor producţii agricole cît mai mari

(Urmare din pag. 1)

specială de udători". Recolte bune, peste plan, au realizat de asemenea **CAP Jilava** şi alte unităţi. Dar există şi destule întreprinderi de stat şi cooperative agricole care au înregistrat rezultate slabe la grîu, mult inferioare bazei materiale de care dispun. Mai mult, între unităţi şi ferme vecine, cu condiţii foarte asemănătoare în ceea ce priveşte tipul de sol, dotarea, asistenţa tehnică etc., s-au constatat mari diferenţe de producţie; astfel, CAP Popeşti-Leordeni realizează, la hectar, cu peste 1100 kg mai mult decît CAP Bălăceanca. La CAP Ciolpani s-au obţinut cu aproape 500 kg/ha, mai mult decît la CAP Ciofliceni, terenurile lor fiind alăturate. Aceste cîteva exemple demonstrează că în cele din urmă nu vremea, ci modul de lucrare a pămîntului, respectarea normelor agrotehnice obligatorii au determinat nivelul recoltei.

În ce constă „secretul" fruntaşilor? Revenind la experienţa lor trebuie spus că atît la CAP Berceni, cît şi în alte locuri, conducerile unităţilor, în primul rînd inginerii şefi şi şefii de fermă, au pus mare accent pe **respectarea, verigă cu verigă, a tehnologiei.** Pe scurt, este vorba de **amplasarea corespunzătoare a culturii, după plante bune premergătoare** (La Berceni, dăm un exemplu, grîul a fost semănat în proporţie de 70% după floarea-soarelui şi 30% după soia, legume şi plante furajere); **administrarea raţională a îngrăşămintelor, pe baza cartării agrochimice, realizîndu-se un raport bun între azot şi fosfor; efectuarea unor arături de calitate, uniforme, la adîncimea cerută; folosirea unor soiuri de înaltă productivitate, adaptate condiţiilor din zonă, şi a unor seminţe din categorii biologice superioare; încadrarea semănatului în epoca optimă şi în normele de calitate, cu respectarea strictă a densităţii; extinderea irigaţiilor; erbicidarea şi recoltarea într-un timp cît mai scurt şi fără pierderi.**

Aşadar, nimic neobişnuit, toate acestea constituind lucrări ce pot fi efectuate în fiecare unitate de stat şi cooperatistă din Sectorul Agricol Ilfov. Dar, se impune ca experienţa celor mai harnici şi pricepuţi gospodari să fie larg extinsă, asigurîndu-se de pe acum o bază trainică viitoarei recolte de cereale păioase — şi nu numai a acesteia — în aşa fel încît şi agricultorii ilfoveni să atingă, în scurt timp, producţii-record similare celor realizate de unele unităţi din judeţele Olt, Arad, Timiş şi alte zone ale ţării.

Un mare complex comercial

(Urmare din pag. 1)

cul 40 aflat pe bd. 1 Mai în continuarea pieţei agroalimentare, care, **prin parterul şi mezaninul său, cu o suprafaţă de aproape 6000 mp, constituie unul dintre cele mai mari complexe comerciale cu profil alimentar, nealimentar şi de alimentaţie publică din Capitală.** Magazinul I.C.L. „Tehnometal", cu o suprafaţă de peste 2000 mp, oferă cumpărătorilor numeroase articole de menaj, uz casnic şi gospodăresc, electrice, chimice ş.a. Avînd în vedere amplasarea sa, aici s-a organizat şi un mare sector de desfacere a uneltelor agricole, produse tot mai căutate nu numai de locuitorii satelor, ci şi de orăşeni. În acelaşi complex funcţionează un magazin alimentar cu autoservire (peste 1230 mp), cu raioane de pîine şi produse de panificaţie, lactate şi, bineînţeles, de băcănie. Alimentaţia publică dispune de o rotiserie şi un lacto-bar (ambele cu o suprafaţă de aproape 1150 mp), de o unitate de cofetărie-bomboneric (circa 700 mp). În aceste zile, aici s-a deschis şi un magazin (600 mp) profilat pe comercializarea legumelor şi fructelor şi a altor produse agroalimentare. Lîngă el se află o unitate (peste 260 mp) cu preparate culinare, precum şi cu conserve şi semiconserve din peşte.

Vorbind despre acest mare complex să mai amintim de preocupările beneficiarilor de a asigura dotarea acestor unităţi cu mobilier şi diferite alte utilaje de natură să permită practicarea unui comerţ modern, o prezentare civilizată a produselor — expunere deschisă, vitrine interioare, standuri etc — şi uşurarea accesului către mărfuri. Combinaţiile de lemn — sticlă — metal şi coloritul îmbină în mod armonios latura estetică cu cea funcţională. Complexul de la blocul 40, bd. 1 Mai va constitui un punct de referinţă în comerţul bucureştean şi va accentua şi mai mult profilul comercial al acestei importante artere a oraşului.

Tinereţea oraşului

(Urmare din pag. 1)

Bucureştiul este şi va fi frumos, grandios. La temelia a tot ceea ce se clădeşte — şi va supravieţui veşnic — există simţirea noastră colectivă, dragostea de bine şi de adevăr, conştiinţa continuităţii şi încrederea în ceea ce viitorul ne va aduce. Partidul a ctitorit noul Bucureşti cu gîndul la anii ce ne calcă ritmic pragul. Un prag înnoit, suveran, încrezător, aşa cum arată tovarăşul Nicolae Ceauşescu: „...Capitala să devină un oraş socialist modern, demn de epoca societăţii socialiste multilateral dezvoltate, să constituie o mîndrie a întregului nostru popor". Marile ctitorii bucureştene de pînă acum, cele pe care le făuresc constructorii, cele aflate încă pe planşetele proiectanţilor sînt argumentele devenirii Capitalei moderne, operă de anvergură a marelui arhitect al României socialiste — Partidul Comunist Român.

Informaţii culturale

MUZEUL SATULUI ŞI DE ARTĂ POPULARĂ *găzduieşte, joi, ora 13, vernisajul expoziţiei* „Unitate etno-culturală la Dunărea de Jos". *Sute de obiecte din lemn, textile, piese de ceramică, metal ş.a. ilustrează vechimea, continuitatea şi unitatea în diversitate a creaţiei autohtone din această parte a ţării.*

„UN PĂMÎNT NUMIT ROMÂNIA", *se intitulează acţiunea organizată de Biblioteca Municipală „Mihail Sadoveanu" şi Comitetul Municipal al U.T.C., azi, ora 15, la Modern-Club (bd. Bucureştii Noi). Participă maior* C. Prodan, *poetul* Mircea Florin Şandru, *actorii* Florin Călinescu *şi* Valentina Livinţ, *cîntăreţii* Vasile Şeicaru *şi* Ştefan Hruşcă.

ÎN SALA MAJESTIC *vor avea loc, în 20 şi 21 august, orele 19, spectacole cu* „Melodie varşoviană", *dramă lirică de Leonid Zorin, susţinute de Teatrul Naţional din Cluj-Napoca (versiunea scenică de Radu Bădilă şi Victor Tudor Popa, ultimul semnează şi regia). Interpretează* Catrinel Dumitrescu *şi* Marius Bodochi.

DOUĂ NOI DICŢIONARE. *În seria „Mici dicţionare" a apărut, la Editura Sport-Turism, sub semnătura lui Neagu Valeria, „Mic dicţionar român-spaniol". De asemenea, Editura Ştiinţifică şi Enciclopedică a expediat librăriilor „Dicţionarul român-german şi german-român". Lucrarea este semnată de Emilia Savin, Ioan Lăzărescu şi Katharina Tăutu.*

Cuvîntul zilei

REGIONALA C.F. Bucureşti ne comunică introducerea unor trenuri suplimentare în perioada 20—25 august, venind astfel în întîmpinarea solicitărilor sporite din partea călătorilor pentru acest interval. În zilele de 20 şi 24 august circulă acc. 331, Bucureşti — Braşov, cu plecarea la ora 15,50. În intervalul 21—24 august acc. 591, Bucureşti — Suceava, cu plecarea la ora 20,55. Între 22 şi 25 august acc. 691, Bucureşti — Iaşi, cu plecare la ora 1,27. În ziua de 25 august acc. 823, partea a II-a, Bucureşti — Constanţa, cu plecare la ora 9. Legătura dintre Ploieşti şi Mărăşeşti este asigurată suplimentar în perioada 21—26 august de personalul 5095. Toate aceste trenuri au perechi de înapoiere. Pentru alte 62 de trenuri s-a prevăzut suplimentarea capacităţii cu 1 — 4 vagoane.

PENTRU MINI-VACANŢELE din perioada următoare, dar şi pentru concedii, să reţinem adresele cîtorva dintre unităţile cooperativei „Prestarea" care asigură închirierea articolelor de plajă sau drumeţii montane — de la saltele pneumatice, labe pentru înot şi vizoare pentru înotul subacvatic — la corturi, saci de dormit, bocanci, hanorace, jocuri, aparate de radio. Acestea sînt: str. Domniţa Anastasia nr. 11, str. Armeniş nr. 2, bloc P-3, şos. Pantelimon nr. 309, str. Gabroveni nr. 16. **(Marian Cioba).** PRIMELE CINCI VAGOANE restaurant dotate cu frigider sînt în circulaţie, din aceste zile, în componenţa unor garnituri de tren, urmînd ca pînă la sfîrşitul anului să se ajungă la un total de 15. Alimentate de la reţeaua electrică a vagonului, ele asigură păstrarea alimentelor şi răcirea băuturilor în condiţii mult mai bune decît o face utilizarea lăzilor cu gheaţă. O ÎNTÎLNIRE de real interes avînd ca temă problemele dramaturgiei actuale şi ale artei interpretative a avut loc între Alexandru Tocilescu, Constantin Codrescu, Bogdan Ulmu, Victor Bibicioiu şi Dinu Grigorescu cu lucrători ai Consiliului popular al sectorului 4. PENTRU ÎNCĂPUTĂRI de încălţăminte — se apropie toamna — reţineţi aceste adrese: calea Moşilor 127, şos. Colentina nr. 59, str. Luncşoarei bl.-77, str. Tunari 85, şos. Iancului nr. 45. **(M. C.).** ÎN ACESTE ZILE sînt în curs de finalizare lucrările de amenajare a noului sediu al agenţiei C.E.C. „Timpuri Noi". Ea este amplasată într-un modern spaţiu de la parterul blocului 85 B, din calea Văcăreşti nr. 207 şi oferă cetăţenilor condiţii superioare de servire. LA MAGAZINUL ADAM au sosit pantofi-sanda, produşi de Întreprinderea „8 Mai" din Mediaş, papuci de voiaj, precum şi 5 noi modele de pantofi bărbăteşti produşi la Oradea. La raionul de lenjerie au sosit cămăşi din bumbac şi cămăşi în carouri, realizate la Iaşi. NOI PLATFORME DE PARCARE, cu o suprafaţă totală de 5 850 m au fost amenajate în zonele Apusului, Aragonitului, Ghencea — Compozitorilor, Cringaşi, Drumul Taberei, Dreptăţii din sectorul 6. În acelaşi sector, pe străzile Apusului, Valea Lungă, Băbeşti, Vasile Tudose, Jarului, circulaţia pietonală a fost substanţial îmbunătăţită prin amenajarea a 2 200 mp de trotuare. În prezent, pe arterele cu trafic intens — Cringaşi, Vlădulescu, Cristea, Eftimie Croitoru se execută lucrări de asfaltare. **(M. R.).**

Rubrică redactată de
Mihai BĂRBULESCU

Legea şi instanţa civismului

La cîţiva metri de semafor. Comoditatea unor pietoni, dublată de o neînţeleasă imprudenţă, continuă să constituie cauza unor nedorite accidente de circulaţie. Nicolae O., în vîrstă de 50 de ani, de pildă, a încercat, zilele trecute, să traverseze bd. Armata Poporului, arteră, se ştie, cu un trafic intens, printr-un punct situat la doar cîţiva metri de locul marcat pentru traversare, prevăzut cu semafoare electrice. Rezultatul acestui adevărat refuz de a circula în condiţii de siguranţă este lesne de prevăzut: lovit de un autoturism, pietonul a fost rănit. Acelaşi episod şi în cazul Sandei S., de 34 ani, care s-a avîntat pe carosabil pe culoarea roşie a semaforului. O periculoasă încălcare a regulilor de circulaţie încheiată, din păcate, nu o dată, cu tragice consecinţe.

Avutul obştesc — ferm apărat. Şef de unitate la restaurantul din comuna Popeşti-Leordeni, Ion Gavrilă, şi alţi cîţiva inşi puşi pe căpătuială, au crezut că îşi pot permite să atenteze la integritatea avutului obştesc încredinţat. Cum lăcomia lor nu avea margini, în mai puţin de un an, prin repetate acte de sustragere din gestiune, infractorii au produs un prejudiciu de sute de mii de lei. Firesc, au fost descoperiţi şi deferiţi justiţiei, Tribunalul municipiului Bucureşti sancţionîndu-i cu pedepse pînă la 20 de ani închisoare şi confiscarea parţială a averii. Replica normală, intransigentă a societăţii faţă de actele de necinste îndreptate împotriva averii ei comune.

MANIFESTĂRI OMAGIALE CONSACRATE ZILEI DE 23 AUGUST

● În organizarea **Cabinetului municipal pentru activitate ideologică și politico-educativă**, la Clubul muncitoresc **I.C.T.B.** se vor desfășura azi lucrările simpozionului **„Partidul Comunist Român, organizatorul și conducătorul revoluției de eliberare socială și națională, antifascistă și antiimperialistă de la 23 August 1944. Politica P.C.R. de unire a tuturor forțelor patriotice, antifasciste, în vederea răsturnării dictaturii militaro-fasciste, scoaterii țării noastre din războiul antisovietic și înfăptuirea revoluției antifasciste și antiimperialiste“**. Sînt invitați oameni ai muncii din întreprinderile economice din zonă. Expuneri pe aceeași temă au fost prezentate și în fața oamenilor muncii din întreprinderile **„Policolor“, I.M.G.B.** și de **Electronică Industrială**.

● Tot azi, din inițiativa **Comitetului municipal București al U.T.C.**, la **Muzeul de Istorie al Republicii Socialiste România** sînt programate lucrările simpozionului **„Participarea tineretului comunist, a organizațiilor sale revoluționare, la înfăptuirea revoluției de eliberare socială și națională, antifascistă și antiimperialistă de la 23 August 1944“**. Va fi relevată lupta antifascistă desfășurată de tinerii comuniști încă din anii '30, evocîndu-se în mod deosebit activitatea revoluționară, antifascistă desfășurată de tînărul militant comunist Nicolae Ceaușescu, puternica sa personalitate care s-a afirmat în înfruntarea cu curaj și demnitate a opresiunilor și terorii organelor represive burghezo-moșierești.

● În organizarea **Comitetului de partid al Centrului Universitar București**, au avut loc, de asemenea, numeroase manifestări omagiale. La **Casa universitarilor** a fost prezentată expunerea **„Politica externă a României, politică de pace și colaborare internațională“**. La **Institutul de Construcții** a fost deschisă o expoziție de filatelie intitulată: **„Împlinirile erei socialiste reflectate în filatelie“**. La Complexul sportiv al Studenților de la Tei a avut loc o seară de muzică și poezie patriotică.

— gh. n. —

Băneasa — un nume de referință

(Urmare din pag. 1)

Va urma o noapte de bucurie, de speranță, dar și de tenace pregătire. Turbat de furie, speriat de moarte, ocupantul promite Bucureștiului o „baie de sînge“. Unitățile armatei române trec la blocarea obiectivelor germane. Alături de ostași, muncitori de la Malaxa, Atelierele C.F.R. Griviță, SET. Două misiuni esențiale au de îndeplinit în aceste ore istorice apărătorii Capitalei: lichidarea forțelor germane din oraș și interzicerea accesului în București a întăririlor hitleriste. **„Lupta cu arma în mînă împotriva cotropitorilor nemți a început** — se arată în comunicatul Comandamentului formațiunilor de luptă patriotice. **Din această clipă, fiecare român este un soldat al României libere“.**

24 august, dimineața. La Băneasa bubuie tunul. Aici, în nordul orașului, inamicul dispunea de importante concentrări de trupe și armament greu. Dar tot aici, ca pretutindeni în Bucureștiul acelor zile, apărătorii Capitalei erau hotărîți să nu cedeze nici o palmă de pămînt în fața trufașului adversar. La ora 6,40 o puternică coloană motorizată germană încearcă să pătrundă în București. Dușmanul se angajează pe podul de peste lacul Băneasa, spre fîntîna Miorița. Tirul ostașilor români din escadronul 2 al Regimentului de gardă călare, stupefiază pe inamic, transformînd semeața formație motorizată într-un adevărat rug. „Pe aici nu se trece!“. Zona Băneasa va cunoaște în continuare ore, zile, de dramatică încleștare, va fi teatrul de desfășurare a unor lupte îndîrjite. Pretutindeni, fortificațiile patriotismului și eroismului se dovedesc inexpugnabile, făcînd să eșueze planurile naziste de înăbușire a revoluției. În cîteva zile, zona de nord a orașului era eliberată. Bucureștiul, inima insurecției, învinsese.

La 42 de ani de la aceste emoționante pagini de istorie, zona fostelor bătălii stă mîndră sub soarele de august. Aici, în ultimele două decenii, în cea mai fertilă epocă din existența multimilenară a patriei, strălucita **EPOCA NICOLAE CEAUȘESCU**, au avut loc transformări impresionante, constituite parcă într-un insolit și grandios monument în memoria celor ce au căzut cîndva pe aceste locuri la datorie. S-a dezvoltat o puternică și modernă industrie, în care strălucește Întreprinderea de Avioane, locul de fabricație a vestitului ROMBAC — realizare de prestigiu a tehnicii românești. Au apărut apoi cartierele Băneasa și Aviației — ultimul va avea în final 30 000 de locuitori — splendidele realizări arhitectonice ale noului București, ce au luat locul bătrînelor periferii. Și nu peste multă vreme pe aici va trece noua magistrală a metroului — o altă grandioasă înfăptuire a epocii istorice deschise țării de cel de-al IX-lea Congres al partidului.

...În urmă cu 42 de ani de aici, din această zonă a orașului, ziarele publicau ample relatări despre emoționantele acte de curaj, de patriotism ale apărătorilor Capitalei. Azi, această parte a Bucureștiului este cunoscută în țară și în afara ei pentru realizările tehnice și economice ale celor ce lucrează și trăiesc aici. Între cele două momente istorice — o simbolică determinare: munca și lupta plină de abnegație a unui popor stăpîn pe destinele sale.

SPORTIVI ROMÂNI ÎN ÎNTÎLNIRI INTERNAȚIONALE

TOATE ECHIPAJELE FEMININE, CALIFICATE. După derularea „eliminatoriilor“ din cadrul C.M. de canotaj academic de la Nottingham (Anglia), toate echipajele noastre feminine s-au calificat pentru fazele superioare ale competiției. În probele de 2 rame (Olga Homeghi și Rodica Arba), 2 visle (Elisabeta Lipa și Veronica Cogeanu), 4+1 rame și 4 visle echipajele României au cîștigat seriile preliminarii și vor evolua direct în finale, iar la simplu Marioara Popescu s-a calificat pentru semifinale.

MARICICA PUICĂ — LIDERĂ ÎN „MARELE PREMIU“. După ultimele concursuri atletice din cadrul **„Marelui Premiu — I.A.A.F.“**, în clasamentul general feminin conduce sportiva noastră **Maricica Puică**. Ea a acumulat 51 p și este secundată de **Iordanka Donkova** (Bulgaria) — cu 49 p. La masculin, pe primul loc se află **Said Aouita** (Maroc) și **Danny Harris** (S.U.A.) — cu cîte 45 p.

ÎN CADRUL C.E. DE VOLEI pentru juniori, care se desfășoară în aceste zile în Bulgaria, echipa masculină a **României** a întrecut cu 3—1 formația **Cehoslovaciei** făcînd un pas important în disputa pentru obținerea calificării în turneul final. În întrecerea feminină, **R. D. Germană — România** 3—1.

TURNEUL INTERNAȚIONAL DE RUGBI de la Moscova a fost cîștigat de prima reprezentativă a **Uniunii Sovietice**, urmată de **selecționata de tineret a României**. În partida decisivă, rugbiștii sovietici au învins cu 19—0 (4—0).

ECHIPA DE JUNIOARE a **României** a ocupat locul 3 (după **U.R.S.S.** și **R.D. Germană**) în cadrul turneului internațional de handbal de la Budapesta. În ultimul meci, **U.R.S.S. — România** 24—18 (14—10).

ÎNTRE 26 ȘI 31 AUGUST, la Constanța, se vor desfășura întrecerile celei de-a 15-a ediții a turneului internațional de box **„Mănușa Litoralului“**. Alături de pugiliștii noștri frunteași vor evolua sportivi din **Bulgaria, R.D. Germană, Iugoslavia** și **Turcia**.

● Prima competiție hocheistică internă din noul sezon, **„Cupa 23 August“**, desfășurată la Gheorgheni, a fost cîștigată de formația **S.C. Miercurea Ciuc**, care a acumulat 10 p. Ea a fost urmată în clasament de **Steaua** — 9 p, **Viitorul Gheorgheni** — 3 p și **Dunărea Galați** — 2 p.

● Duminică, pe Lacul Buftea va avea loc un concurs popular de înot, deschis atît sportivilor avansați, cît și începătorilor. Se va înota pe diverse categorii de vîrstă, pe distanțe variind între 2000 și 5000 de metri. Plecarea bucureștenilor amatori să participe la întreceri va avea loc duminică dimineață, la ora 8,30, din fața Șirandului Tineretului. Înscrieri se pot face și la locul startului — la baza de agrement a tineretului de pe Lacul Buftea.

De pe gazon și din afara lui

MÎINE, trei confruntări fotbalistice Norvegia — România. *La Oslo, o dispută între primele reprezentative (revanșă a întîlnirii din iunie, cînd, pe stadionul „23 August“, jucătorii noștri au învins cu 3—1), la Trondheim — una între echipele olimpice, iar la Steinkjer — un meci între selecționatele de tineret*

DISCIPLINA a avut net cîștig de cauză în prima etapă a diviziei A la meciurile Rapid — F. C. Olt *(arbitru M. Neșu),* Oțelul Galați — Victoria București *(arbitru Gr. Macavei)* și Gloria Buzău — Universitatea Craiova *(Mircea Salomir). Din păcate, la polul opus am consemnat cele șase cartonașe galbene și unul roșu (Mateescu) acordate de Cr. Teodorescu în partida Flacăra Moreni — Chimia*

VELEZ MOSTAR, cunoștința noastră recentă de la turneul internațional organizat de Sportul studențesc, este lidera campionatului iugoslav, fiind singura formație care a acumulat maximum de puncte, 4, după două etape. În runda a doua, Velez Mostar a învins pe Rijeka — o echipă aflată deseori în fruntea clasamentului iugoslav și... participantă la „Cupa U.E.F.A.“ — cu 4—2.

SPECTATORI mulți în prima întîlnire cu fotbalul, duminică. Maximum — 30 000, la Brașov. Minimum — 9 000, la Moreni. Media — aproape 15 000. Și asta în ciuda căldurii de pe toate stadioanele.

ÎN SCHIMB, în Argentina — țară care a cucerit de curînd titlul mondial — federația este confruntată cu o lipsă cronică de venituri din cauza scăderii numărului de spectatori. Astfel, la 19 partide din campionatul primelor două divizii, au asistat la ultima etapă numai 42 717 spectatori (la noi — în divizia A — duminică, așa cum remarcam, au venit 131 000 la 9 meciuri). Media pe meci, în Argentina — puțin peste 2 000 de spectatori.

Specialiștii afirmă că titlul cucerit în Mexic nu contează prea mult, deoarece majoritatea jucătorilor valoroși — artizani ai succesului de la C.M. — evoluează în străinătate... O altă explicație ar fi aceea că tribunele sînt populate de așa-zișii suporteri care provoacă scandaluri, îndepărtînd veritabilii iubitori ai fotbalului

AZI, o întîlnire amicală inter-țări: Elveția — Franța. *Campioana en-titre a continentului va alinia o formație alcătuită din următorul lot de jucători: Bats, Martini — Amoros, Battiston, Boli, Domergue, Thouvenel — Bijotat, Fernandez, Ferreri, Genghini, Vercruysse — Bellone, Buscher, Papin, Stopyra. O formație nouă din care lipsesc „nume“ cu care ne-am obișnuit din '78 incoace — Tigana, Giresse, Platini, Rocheteau etc.*

CEA DE-A 9-A PARTIDĂ a meciului pentru titlul mondial masculin de șah dintre marii maeștri sovietici **Garri Kasparov** și **Anatoli Karpov**, care trebuia să se desfășoare ascară la Londra, a fost amînată (la cererea lui Karpov) pentru mîine. Scorul general este 4,5—3,5 în favoarea actualului campion al lumii, Garri Kasparov.

TEATRE ● Teatrul Național, sala Mică (14.71.71) — **NU SE ȘTIE NICIODATĂ** — ora 19; Sala Atelier — **DOMNUL CEHOV E ÎNDRĂGOSTIT** — ora 19.30 ● Teatrul Mic (14.70.81) — **CERUL INSTELAT DEASUPRA NOASTRĂ** — ora 19 ● Teatrul Evreiesc de Stat (20.39.70) — **TRUBADURI ȘI PURIM-ȘPILERI** — ora 18.30 ● Ansamblul Artistic „Rapsodia Română“ (13.13.00) — **PE UN PICIOR DE PLAI** — ora 18 ● Teatrul Mic prezintă la Rotonda Scriitorilor din Cișmigiu, spectacolul de sunet și lumină — **CE-ȚI DORESC EU TIE, DULCE ROMÂNIE** — ora 21 ● Teatrul „C. Tănase“, Grădina Boema (15.56.78) — **EU VĂ FAC SĂ RIDEȚI... LA BOEMA** — ora 19.30; Sala Savoy — **ROMEO ȘI JULIETA LA MIZIL** — ora 19.30.

FILME ● **STEJAR, EXTREMA URGENȚĂ!** — **Patria** (11.86.25) 9, 11,15, 13.30, 15,45, 18, 20,15. ● **NOI, CEI DIN LINIA ÎNTÎI** — **Cotroceni** (49.48.48.) 15, 18,30; **Lumina** (14.74.16) 9, 12, 16, 19 ● **PRIN CENUȘA IMPERIULUI** — **Capitol** (16.29.17) 9, 11,15; 13,30; 15,45; 18, 20,15 ● **SECRETUL CIFRULUI** — **Timpuri Noi** (15.61.10.) 9, 11, 13,15, 15,30, 17,45, 20 ● **RINGUL** — **Buzești** (50.43.58.) 15, 17,15, 19,15 ● **AVENTURI LA MAREA NEAGRĂ** — **Dacia** (50.35.94.) 9, 12, 15, 18 ● **CU MIINILE CURATE** — **Union** (13.49.04.) 9, 11,15, 13,30, 15,45, 18, 20 ● **MUȘCHETARUL ROMÂN** — **Drumul Sării** (31.28.13.) 15, 17,15, 19,30 ● **VALURILE DUNĂRII** — **Ferentari** (80.49.85.) 15, 17,15, 19,30. ● **ACTORUL ȘI SĂLBATICII** — **Pacea** (71.30.85) 15, 18,30 ● **RIUL CARE URCĂ MUNTELE** — **Viitorul** (10.67.40.) 15, 17,15, 19,30 ● **COLIERUL DE TURCOAZE** — **Popular** (35.15.17) 14, 16 — **HALLO, TAXI!** — 18, 20 ● **UN COMISAR ACUZĂ** — **Munca** (21.50.97.) 15, 17,15, 19,30 ● **FURTUNĂ ÎN PACIFIC** — **Cosmos** (27.54.95.) 9, 11,15, 13,30, 15,45, 18, 20 ● **CONSPIRAȚIA** — **Flacăra** (20.33.40.) 15,30, 17,30, 19,30 ● **ȘAPTE BĂIEȚI ȘI O ȘTRENGARIȚĂ** — **Arta** (21.31.86.) 9, 11,15, 13,30, 15,45, 18, 20 ● **BĂTĂLIA DE PE NERETVA** — **Scala** (11.03.72.) 9, 11,30, 14, 16,30, 19 ● **DETAȘAMENT CU MISIUNE SPECIALĂ** — **București** (15.61.54.) 9, 11,15, 13,30, 15,45, 18, 20 ● **GLASUL INIMII** — **Victoria** (16.28.79), 9, 11,15, 13.30, 15,45, 18, 20 ● **NORUL ALB, CAROLINA** — **Doina** (16.35.38.) 9, 11, 13; **FURTUNĂ ÎN PACIFIC** — 15, 17.15, 19,15 ● **VRACIUL** — **Lira** (31.71.71.) 15, 18,30 ● **SALAMANDRA** — **Griviță** (17.08.58.) 9, 11,15, 13,30, 15,45, 18, 20; **Gloria** (47.46.75.) 9, 11,15, 13,30, 15,30, 17,30, 19,30; **Flamura** (85.77.12.) 9, 11,15, 13,30, 15,45, 18, 20 ● **ADOLESCENȚII REVOLUȚIEI** — **Progresul** (23.94.10.) 15, 17,15, 19,30 ● **INFERNUL DIN ZGIRIE-NORI** (15.87.67.) 9, 12, 15,45, 19 ● **DISPARIȚIA STATUETEI DE JAD** — **Giulești** (17.55.46.) 9, 11,15, 13,30, 15,45, 18, 20 ● **CU PREȚUL VIEȚII** — **Floreasca** (33.29.71.) 9, 11, 13,15, 15,30, 17.45, 20 ● **UN COMANDO PENTRU APA GREA** — **Volga** (79.71.26.) 9, 12, 16, 19 ● **BĂIATUL CU RICȘA** — **Miorița** (14.27.14.) 9, 11.15, 13,30, 15,45, 18, 20 ● **AL 41-LEA** — **Studio** (59.53.15) 10, 12, 14, 16, 18, 19,30.

Nici o derogare de la calitatea serviciilor

...re acțiune — la care ...adesea — are în vedere ...me mai buna organizare ...ea rețelei comerciale a o... activitate complexă, ur...mătățirea înzestrării mate...nuseșarea unităților, adec...ui acestora la cerințele ...apărătorilor dintr-o zonă ...rea unor fluxuri de apro...le vînzare cît mai bune, ...lului de pregătire profe... solicitudine ale personalu...îndu-se astfel condiții op...servirea populației. Așa ...menționat, această acțiune ...otrivă mari magazine cu ...uri, dar și unități mai ...a comerțului stradal. De ..., însă, ea nu poate fi re...egime, peste noapte. Toc...este necesar ca și în u... zonele care nu au intrat ...nizare, conducerile între...nerciale, personalul ma...utilizeze cu maximă efi...ică dotările existente, în...egală măsură și de ci...rii. Sînt cerințe valabile ...ri comerciale tradiționale ...t Lipscanii — unde, ...u mai mulți citi... s-au adresat — servi...nclusiv prin intermediul ...adal, trebuie să se ridice ...ențelor actuale. Cum remarca, pe bună dreptate, unul din acești cititori: „Pe Lipscani există o varietate de mărfuri, atît ale comerțului de stat, cît și ale cooperației meșteșugărești. Dar nici vînzătorilor, nici nouă cumpărătorilor nu ne poate fi indiferent **modul cum sînt ele oferite, pe alocuri, atît din punctul de vedere al civilizației comerciale, cît și al aspectului acestei îndrăgite străzi...“.**

Și, trebuie să o spunem, reproșul, cititorului, chiar dacă destul de discret rostit, este îndreptățit. De pildă, acum, în plină vară, mai toate magazinele ies, cum se spune, cu marfa în stradă, în întîmpinarea cumpărătorilor. **Dar ce și cum expun unele dintre ele?** Pe tonete și mese fel de fel, scorojite sau acoperite cu hîrtii, sau chiar în pachete așezate de-a dreptul pe caldarîm găsești de toate pentru toți. Numai că nu se poate vorbi nici de civilizația comerțului și nici a străzii, cînd, de pildă, **Elena Petcu**, de la Întreprinderea Industrială și de Prestări Servicii, vinde lîngă magazinul București... fuste, îndemnîndu-și clientele să le probeze acolo, în văzul lumii... Poate o fi amuzant pentru cîte unii, bunăoară, să vadă rochii de mireasă atîrnînd sub streașina magazinului „Anotimpul“, dar noi nu credem că aceasta se poate numi comerț stradal civilizat. „Stimularea“ vînzării nu poate constitui o scuză pentru desuetudine. O asemenea vetustă mentalitate — „merge și așa“ — este și mai valabilă la „întreprinzătorii“ particulari. Iată-l, de pildă, pe **Gheorghe Drețu**, din Adjud, str. Moș Ion Roată. Croitor la C.P.A.D.M. Urecheștii-Bacău, a poposit pe Lipscani cu doi saci plini cu rochii de un aspect și o calitate îndoielnice. Și le vinde cu „proba aici, pe loc“. Am mai semnalat, de altfel, faptul că diferite unități de prin provincie îngăduie ca lucrătorii lor să vîndă prin Capitală ce vor și cum vor. Or, există în acest sens reglementări precise ale municipalității și organele în drept trebuie să le aplice ferm. Revenind, însă, la „ce și cum se vinde“, am rămas surprinși că pînă și personalul unui magazin apreciat, cel de încălțăminte de la nr. 71 (I.C.S. București), a ieșit în stradă cu... bocanci — „Încercați-i aici la bordură“, deși ar fi putut organiza un punct stradal civilizat cu obiecte de marochinărie, de pildă.

Strada fiind atît de frecventată, e firesc ca alți comerțul stradal cu dulciuri și răcoritoare să fie prezent cu numeroase tonete și chioșcuri. Dar, iată că, deși era aproape de ora prînzului, deși termometrele urcau mai sus de 30 grade Celsius, multe dintre ele (I.C.R. 2) nu aveau nici băuturi, nici înghețată. „O să vină“, zice unul din remizieri, **Ion Soare**. Cînd „o să“, dacă nu atunci cînd e nevoie de ele? La punctul stradal al restaurantului „Mureș“ (I.A.P.L. Segarcea) ne-a fost dat să ne întîlnim cu o altă mostră vădind comoditate, lipsă de respect față de cumpărători, dar și față de reglementările legale care le apără interesele. La o tonetă, aflată într-o stare de lipsă de igienă greu de descris, vînzătoarea **Maria Păun** oferă pateuri (neprotejate împotriva prafului) și ciocolate „Ialomicioara“ și „Carnaval“. Inspectorul comercial de stat **Toma Roșu**, care ne-a sprijinit în realizarea acestei anchete, a verificat termenele de garanție. Erau depășite, cu mult depășite la ambele produse! Cea care ar fi trebuit să fi oprit vînzarea lor, responsabila **Lenke Vascan**, a aflat abia de la noi (de altfel și în salon, și în bucătărie — dezordine, lipsă de curățenie) cum sînt „respectate“ în unitatea pe care o conduce regulile igienico-sanitare. Am avut curiozitatea să o întrebăm: „Aveți copii?“. „Da“, ne-a răspuns. „Le-ați da să mănînce un produs despre care nu știți dacă nu e alterat?“. „Nu, nici vorbă“. Oare cum poate fi comentată o astfel de optică? Să precizăm, însă, că acest chip de a-și îndeplini atribuțiile a costat-o pe L.V. o amendă de 1 000 lei — aplicată cum se cuvenea, fără întîrziere, de către inspector — și retragerea de la vînzare a produselor respective.

Da, Lipscanii sînt un mare vad comercial. Există prevăzute și în această zonă o seamă de lucrări de modernizare, vizînd și comerțul stradal. Dar și pînă atunci cei ce lucrează în acest perimetru — întreprinderile sau cooperativele care le tutelează au obligația să respecte regulile generale de comerț, ca și pe cele privind civilizația străzii.

Petru CALAPODESCU
Horia TABACU

„CONTRIBUȚIA ROMÂNIEI LA ÎNFRÎNGEREA GERMANIEI HITLERISTE"

UN AMPLU ARTICOL ÎN REVISTA FRANCEZĂ „LA REVUE PARLEMENTAIRE"

Într-un amplu articol, intitulat **„CONTRIBUȚIA ROMÂNIEI LA ÎNFRÎNGEREA GERMANIEI HITLERISTE"**, publicația franceză **„La Revue Parlementaire"**, evocînd condițiile în care a avut loc, în țara noastră, revoluția de eliberare socială și națională, antifascistă și antiimperialistă de la 23 August 1944, subliniază : „Prin acest act, coaliția națională antifascistă — al cărei nucleu catalizator a fost Partidul Comunist Român — a răsturnat regimul dictaturii militare, i-a arestat pe conducătorii acesteia și a constituit un guvern de unitate națională. În aceeași zi, ca un singur om, armata română a întors armele împotriva Germaniei naziste și România s-a alăturat coaliției antihitleriste".

„În decurs de numai opt zile — de la 23 la 31 august — capitala țării și întinse zone din Moldova, Dobrogea și Oltenia, Banat, Crișana și Transilvania de sud — două treimi din teritoriul național — au fost eliberate de forțele române, care au provocat Wehrmachtului pierderi grele : efective echivalînd cu 6 divizii de război scoase din luptă, peste 56 000 prizonieri și o cantitate considerabilă de arme și tehnică de luptă capturate", scrie publicația franceză.

Relevînd, apoi, semnificațiile istoricului act de la 23 August 1944, „La Revue Parlementaire" citează opinia cotidianului american „New York Times", care, în numărul său din 25 august 1944, afirma că retragerea României din războiul hitlerist va intra, probabil, în istorie ca „unul dintre evenimentele decisive pentru cursul războiului". La 24 august, Radio Londra aprecia, la rîndul său : „România a făcut un act de mare curaj, și acest act va grăbi sfîrșitul războiului. Situația Germaniei în Balcani este în pragul unei teribile catastrofe". La 28 august 1944, ziarul sovietic „Pravda" nota : „Importanța retragerii României din Axă depășește cadrul României, întrucît ea va antrena „căderea sistemului german de apărare din Balcani".

Evenimentele din România — se arată, în continuare — au provocat derută în cercurile politice și militare ale celui de-al treilea Reich. În raportul adresat lui Hitler, generalii W. Keitel și H. Guderian apreciau că acțiunea României, „prin consecințele imediate de ordin militar, a provocat o răsturnare extrem de periculoasă pe front, care ne va face să pierdem nu numai teritoriul României, ci și al Bulgariei, al Iugoslaviei și Greciei, amenințînd întreaga armată germană din Balcani". În afară de pierderea poziției în Carpați — continuă ei — „pierderea grîului și petrolului românesc este o altă lovitură dură, care în cîteva săptămîni va duce armatele rusești la porțile Budapestei".

Referindu-se apoi la faptul că acțiunea României a deschis pe principalul front răsăritean — pe o porțiune de circa 700 km — „breșa cea mai largă făcută vreodată într-un dispozitiv militar în războiul modern", cum afirma istoricul britanic B. P. Liddell-Hart, publicația citează și aprecierea generalului H. Kissel, care, în cartea sa „Die Katastrophe in Rumänien, 1944", apărută în 1964, a conchis că „amploarea și consecințele militare și politice ale acestei înfringeri germane nu au fost mai puțin grave decît cele ale bătăliei de la Stalingrad".

Numai în opt zile, aripa de sud a frontului german a fost deplasată cu 400—600 km, dispozitivul strategic german din Balcani s-a văzut amenințat cu dezintegrarea imediată, iar Valea Dunării — calea directă de acces militar spre Sofia, Budapesta, Praga și Viena — a putut fi folosită pentru urmărirea inamicului.

Începînd din luna septembrie 1944, armata română, în strînsă colaborare cu armata sovietică, a luptat pentru eliberarea părții de nord-vest a României, alipită la Ungaria de către Horthy pe baza Dictatului fascist de la Viena din 30 august 1940. Punînd capăt rezistenței horthyste și hitleriste, forțele românești și sovietice au alungat inamicul de pe întregul teritoriu român invadat (25 octombrie 1944).

Publicația franceză arată că, după ce a eliberat întregul teritoriu național, „armata română a adus o contribuție substanțială la eliberarea Ungariei, a Cehoslovaciei și a unei părți din Austria. Alături de armatele sovietice, ea a avut de înfruntat un inamic tenace, experimentat, bine echipat. În cele 263 de zile de participare la războiul antihitlerist (august 1944 — mai 1945), România a avut pe front puternice efective, totalizînd 538 536 oameni. Armata română a parcurs, luptînd, aproximativ 1 700 km de la Marea Neagră pînă în Boemia, a trecut 20 de masive muntoase, a forțat 12 mari cursuri de apă și a eliberat 8 717 localități, dintre care 138 orașe importante. Ea a provocat inamicului pierderi considerabile : aproximativ 136 000 morți și prizonieri, echivalînd cu efectivele a 14 divizii ale Wehrmachtului. Aceste lupte au costat armata română circa 170 000 oameni (morți, răniți și dispăruți), adică peste 30 la sută din efectivele angajate pe front".

La eforturile militare — se arată în articol — s-au adăugat eforturile economice, la fel de substanțiale pentru o țară epuizată după 5 ani de dominație a Germaniei naziste și de război. Contribuția economică a României la înfrîngerea nazismului s-a ridicat la suma enormă de 1,13 miliarde dolari (la cursul anului 1938), adică de patru ori bugetul țării și mai mult decît venitul național al României (680 milioane dolari) în același an. România a pus la dispoziția frontului antihitlerist întregul potențial industrial și agricol, aproape întreaga producție de petrol și totalitatea mijloacelor de transport : căi ferate, șosele, căi aeriene și navale, telecomunicații, România a respectat riguros obligațiile ce-i reveneau pe baza convenției de armistițiu, acoperind din septembrie 1944 pînă la sfîrșitul războiului cheltuielile în bani și mărfuri necesare aprovizionării trupelor sovietice care luptau pe front, asigurînd în același timp din propriile resurse și posibilități întreținerea unităților sale militare.

W. Churchill — scrie „La Revue Parlementaire" — a remarcat în mai multe rînduri importanța alăturării României la Puterile Aliate, valoarea acțiunii militare românești în lupta împotriva Germaniei naziste. La rîndul său, Anthony Eden a evocat în fața Camerei Comunelor „ajutorul substanțial" pe care România l-a acordat „cauzei aliaților". În iunie 1945, I.V. Stalin vorbea despre participarea remarcabilă a României la înfrîngerea Germaniei lui Hitler. Radio New York sublinia, într-o emisiune din 9 februarie 1945 : „Cînd se va scrie istoria actului de la 23 August, el va fi menționat ca un factor important pentru cursul războiului". La Radio Paris, Pierre Durant exprima, la 12 ianuarie 1946, opinia Franței : „Prin contribuția sa, România a scurtat războiul cu cel puțin șase luni".

În încheiere, revista citează aprecierea contribuției României la înfrîngerea Germaniei hitleriste — prin forțele materiale și umane angajate în luptă — a deputatului laburist britanic Ivor Thomas, care declara, în ianuarie 1945, în fața Camerei Comunelor : „România este a patra țară ca efective pe frontul antihitlerist, ceea ce îi dă dreptul să primească statutul de cobeligerant la Conferința de pace".

INFORMAȚIA pe tot globul

Uniunea Sovietică a prelungit moratoriul unilateral asupra experiențelor nucleare

MOSCOVA. — Mihail Gorbaciov, secretar general al C.C. al P.C.U.S., a luat cuvîntul la Televiziunea sovietică, în seara de 18 august, în legătură cu încheierea la 6 august a termenului moratoriului unilateral instituit de U.R.S.S. asupra experiențelor nucleare.

În declarația făcută — relatează agenția TASS — M. Gorbaciov a anunțat că Uniunea Sovietică a hotărît să prelungească pînă la 1 ianuarie 1987 moratoriul unilateral asupra exploziilor nucleare. El a declarat, totodată, că face apel „la rațiunea și demnitatea americanilor, chemîndu-i să nu piardă încă o dată șansa istorică pe calea spre încetarea cursei înarmărilor".

Relevînd că se înregistrează nu o slăbire ci o accelerare a ritmului cursei înarmărilor, Mihail Gorbaciov a subliniat necesitatea unor ample măsuri practice capabile să frîneze militarismul și să determine o cotitură spre mai bine în evoluția evenimentelor.

Sîntem convinși și în prezent — a spus el — că încetarea experiențelor nucleare, nu numai de către Uniunea Sovietică, ci și de Statele Unite ale Americii, ar constitui un progres real spre încetarea cursei înarmărilor, spre accelerarea lichidării lor.

Uniunea Sovietică — a declarat M. Gorbaciov — este convinsă că un acord privind încetarea experiențelor nucleare poate fi realizat rapid și semnat încă în acest an cu prilejul întîlnirii sovieto-americane la nivel înalt. Acest eveniment ar deveni, fără îndoială, principalul rezultat real al întîlnirii — un pas important pe calea încetării cursei înarmărilor.

Conferința pentru cooperare a „Grupului celor 77"

● Practicile protecționiste din comerțul mondial favorizează țările bogate

CAIRO. — Luînd cuvîntul în cadrul conferinței pentru cooperare a „Grupului celor 77", care se desfășoară la Cairo, ministrul de externe egiptean, Esmat Abdel Meguid, a arătat că această reuniune „are loc într-un climat politic dominat de incertitudini..., de dezechilibrele din economia mondială, de deteriorarea acesteia în anumite părți ale lumii, de agravarea și mai accentuată a situației țărilor în curs de dezvoltare". El a apreciat că acest „climat negativ" a fost exacerbat de scăderea prețurilor la materiile prime exportate de țările în curs de dezvoltare, de practicile protecționiste din comerțul mondial care favorizează țările bogate. Acești factori, împreună cu înrăutățirea situației datoriei externe, au determinat o stare fără precedent care a creat pericolul prăbușirii actualului sistem monetar și financiar internațional — a apreciat ministrul egiptean.

Italia, Spania și Grecia nemulțumite de acordul C.E.E. — S.U.A.

BRUXELLES. — În cursul zilei de azi urmează ca țările membre ale Pieței comune să se pronunțe asupra textului înțelegerii convenite între Willy de Clerq, membru al Comisiei executive a C.E.E., și Clayton Yeutter, reprezentantul american pentru probleme comerciale, cu privire la comerțul cu citrice și cu paste alimentare între țările comunitare și S.U.A.

Facilitățile în ce privește comerțul cu produse agricole ale „celor 12" destinate S.U.A., pe care ar urma ca C.E.E. să le acorde părții americane, au provocat nemulțumiri Italiei, Spaniei și Greciei. Acestea au precizat, în declarații ale reprezentanților oficiali făcute zilele trecute, că economiile celor trei țări ar avea de suferit de pe urma acordului încheiat de reprezentantul Comisiei Pieței comune, care nu a ținut seama de interesele lor naționale, concesiile bazîndu-se exclusiv pe comerțul cu produse mediteraneene.

La Bruxelles se relevă că, în cazul în care înțelegerea C.E.E.-S.U.A. intră în vigoare, aceasta va fi operantă pînă la 1 iulie 1987.

De la AGERPRES între orele 6 și 11

PREȘEDINTELE FRACȚIUNII PARTIDULUI SOCIAL-DEMOCRAT în Bundestag, Hans-Jochen Vogel, a criticat politica guvernului federal al cancelarului Helmut Kohl care continuă să refuze adoptarea de sancțiuni împotriva Africii de Sud, apărînd astfel ca unul din ultimii sprijinitori ai regimului de la Pretoria — transmite agenția D.P.A. Vogel a apreciat că această poziție aduce prejudicii intereselor naționale și prestigiului internațional ale R.F.G.

MINIȘTRII PETROLULUI din cele șase țări membre ale Consiliului de Cooperare al Golfului se întrunesc săptămîna viitoare în localitatea saudită Abha pentru a discuta modalitățile de stabilire a unei strategii comune privind nivelul producției de țiței a statelor respective în cadrul O.P.E.C. Agenția Reuter reamintește că statele din O.P.E.C. au convenit la 5 august la Geneva să reducă nivelul producției la 16 milioane barili pe zi pentru următoarele două luni în scopul stabilizării prețului la această materie primă pe piața mondială.

UN NOU ATENTAT TERORIST s-a produs în provincia spaniolă Țara Bascilor, poliția estimînd că autorii sînt membri ai organizației separatiste „E.T.A." — aripa militară. Patru persoane au intrat într-un restaurant din localitatea Villareal, deschizînd focul asupra unui colonel al armatei spaniole. Acesta a murit pe loc, iar cei patru au reușit să fugă la bordul unui automobil — relatează agenția U.P.I.

URAGANUL „CHARLEY" abătut asupra S.U.A. a făcut deja cinci victime — trei persoane aflate la bordul unui avion prăbușit și două, în accidente rutiere, transmit agențiile Associated Press și United Press International. Circa 100 000 de locuitori ai statului Carolina de Nord s-au refugiat în locuri mai adăpostite. Meteorologii apreciază că precipitațiile ar putea atinge, pe alocuri, pînă la 1,5 metri, concomitent cu inundarea zonelor de coastă.

APROXIMATIV 450 MILIOANE DE PERSOANE suferă în prezent de malnutriție acută, iar previziunile indică o tendință de sporire a numărului acestora pînă la 600—800 milioane, arată un raport dat publicității la Tunis de Biroul regional al Programului O.N.U. pentru dezvoltare în vestul Asiei, informează agenția KUNA.

UNUL DINTRE CAPII CAMORREI (Mafia napolitană), Pietro Nappo, a fost arestat de poliție, într-o locuință de la periferia orașului Conseza. Șef al unui clan mafiot la Giuliano, Nappo făcea obiectul mai multor mandate de arestare emise de Tribunalul din Napoli, informează agenția ANSA.

Redacția și administrația : cod 70711, str. Brezoianu nr. 23-25, sector 1, of. PTTR 1, Centrala telefonică 13.27.77. Secția scrisori — juridic : 13.27.73. Publicitatea cod 70709, str. 13 Decembrie 24, sector 1, of. PTTR 1, telefon 14.15.16. Abonamentele se fac la toate oficiile poștale și difuzorii din întreprinderi și instituții. Cititorii din străinătate se pot abona prin ROMPRESFILATELIA. Sectorul export-import presă, P.O. Box 12—201, telex 10376 prsfir. București, calea Griviței nr. 64—66. Tiparul : I.P. „Informația" 1 2 3 4

PROLETARI DIN TOATE ȚĂRILE, UNIȚI-VĂ!

INFORMAȚIA Bucureștiului

ZIAR AL COMITETULUI MUNICIPAL BUCUREȘTI AL P.C.R. ȘI AL CONSILIULUI POPULAR AL MUNICIPIULUI BUCUREȘTI

ANUL XXXIV – Nr. 10 210 | 4 PAGINI – 50 BANI | Miercuri 20 august 1986

În prezența tovarășului Nicolae Ceaușescu,

într-o atmosferă de puternică angajare patriotică, revoluționară pentru înfăptuirea hotărîrilor Congresului al XIII-lea al partidului, s-a desfășurat

CONSFĂTUIREA CU ACTIVUL DE PARTID ȘI DE STAT DIN AGRICULTURĂ

Tovarășul Nicolae Ceaușescu, secretar general al Partidului Comunist Român, președintele Republicii Socialiste România, a participat, marți dimineața, la Consfătuirea cu activul de partid și de stat din agricultură. Lucrările consfătuirii s-au desfășurat în zilele de 18 și 19 august.

La sosire, în sala Ateneului român, conducătorul partidului și statului nostru a fost întîmpinat cu îndelungi aplauze, cu puternice urale și ovații. Cei prezenți au scandat îndelung, cu putere, „Ceaușescu — P.C.R.!", „Ceaușescu și poporul!", dînd expresie sentimentelor de nețărmurită dragoste și aleasă prețuire cu care lucrătorii ogoarelor țării, întreaga noastră națiune îl înconjoară pe tovarășul Nicolae Ceaușescu, recunoștinței profunde ce i-o poartă pentru preocuparea statornică manifestată față de continua dezvoltare și modernizare a agriculturii noastre socialiste, îmbunătățirea condițiilor de viață și de muncă ale locuitorilor satelor, față de sporirea necontenită a nivelului de trai al întregului popor.

Împreună cu tovarășul Nicolae Ceaușescu, în prezidiul consfătuirii au luat loc membri și membri supleanți ai Comitetului Politic Executiv al C.C. al P.C.R., secretari ai C.C. al P.C.R., conducători ai unor ministere și instituții centrale, ai unor unități agricole fruntașe și de cercetare științifică, activiști de partid.

La consfătuire au participat membri ai C.C. al P.C.R., ai guvernului, primii secretari și secretarii cu problemele de agricultură ai comitetelor județene de partid, cadre de conducere din direcțiile agricole județene, consiliile unice agroindustriale de stat și cooperatiste, din unități agricole, președinții uniunilor județene ale cooperativelor agricole de producție, directori ai trusturilor I.A.S. și S.M.A., specialiști din domeniul cercetării și învățămîntului, activiști de partid și de stat, reprezentanți ai conducerii unor ministere și organe centrale, ai organizațiilor de masă și obștești.

Convocată din inițiativa tovarășului Nicolae Ceaușescu, consfătuirea a prilejuit o analiză aprofundată, în lumina sarcinilor stabilite de cel de-al XIII-lea Congres al partidului, a obiectivelor revoluției agrare, a rezultatelor obținute în acest an la cerealele păioase. Punînd în evidență principalele aspecte organizatorice și tehnice care au condus la obținerea unor producții superioare în județele și unitățile fruntașe, precum și cauzele ce au determinat înregistrarea unor neîndepliniri de plan, consfătuirea a reprezentat, în același timp, un larg și fructuos schimb de experiență. Consfătuirea a stabilit măsurile pentru desfășurarea la timp și în cele mai bune condiții a apropiatei campanii de recoltare și însămînțări din această toamnă, pentru obținerea unor producții cît mai bune în anul viitor, an hotărîtor în realizarea sarcinilor fixate acestui important sector al economiei naționale în actualul cincinal.

Consfătuirea a avut următoarea ordine de zi:

— Raport cu privire la rezultatele obținute la cultura grîului, orzului și la alte cereale păioase în anul 1985—1986, concluziile ce se desprind și măsurile ce trebuie întreprinse pentru realizarea și depășirea prevederilor planului de stat în agricultură în 1987;

— Program de măsuri cu privire la pregătirea și desfășurarea campaniei de recoltare a culturilor de toamnă, însămînțarea cerealelor păioase, executarea ogoarelor de toamnă și altor acțiuni de creștere a capacității de producție a solului;

— Program special pentru recoltarea, transportul și depozitarea porumbului;

— Program privind măsurile pentru asigurarea densității la hectar la cerealele păioase de toamnă și pentru prevenirea pierderilor la recoltarea mecanizată a culturilor;

— Program special privind asigurarea udărilor de răsărire a grîului, orzului și a altor culturi care se însămînțează în toamna anului 1986.

(Continuare în pag. a III-a)

Va trebui să facem totul ca să încheiem acest an cu rezultate cît mai bune, să punem din primul an al celui de-al 8-lea cincinal bazele unor producții agricole care să dea garanția înfăptuirii pînă în 1990 a obiectivelor noii revoluții agrare în toate sectoarele de activitate! Să facem astfel ca încă anul viitor — an în care vom avea și Conferința Națională a partidului — să obținem cea mai bună recoltă agricolă de pînă acum în România și consider că aceasta trebuie să fie la nivelul producțiilor și obiectivelor pe care le-am discutat în această consfătuire.

NICOLAE CEAUȘESCU

CUVÎNTAREA TOVARĂȘULUI NICOLAE CEAUȘESCU,

magistral program de acțiune pentru înfăptuirea exemplară a obiectivelor noii revoluții agrare

– Textul cuvîntării, în presa de dimineață –

23 August

ÎN ÎNTÎMPINAREA MARII NOASTRE SĂRBĂTORI NAȚIONALE

Sarcinile de plan și angajamentele, îndeplinite exemplar

— În pag. a II-a —

ÎN ÎNTÎMPINAREA MARII NOASTRE SĂRBĂTORI NAȚIONALE

23 AUGUST

SARCINILE DE PLAN ȘI ANGAJAMENTELE, ÎNDEPLINITE EXEMPLAR

Producții suplimentare, consumuri reduse

La ÎNTREPRINDEREA „CESAROM" au fost obținute însemnate sporuri de producție. **Realizînd, suplimentar, față de plan, materiale de construcții în valoare de 15,7 milioane lei,** colectivul de oameni ai muncii de aici și-a depășit angajamentul pe întregul an la producția-marfă cu 4,9 milioane lei. Urmare și a reducerii consumurilor specifice de materii prime și materiale, a economisirii a 744 MWh energie electrică, 55 tone combustibil convențional a fost onorat și angajamentul la producția netă. „Marea sărbătoare națională a poporului român de la 23 August — relevă **Anca Olan,** secretara comitetului de partid — este întîmpinată cu rezultate semnificative la majoritatea indicatorilor. Acționînd pentru folosirea optimă a capacităților — dezvoltate prin punerea în funcțiune a unor utilaje și instalații de mare randament, cum este cea pentru omogenizarea și distribuția glazurii, montată în secția de obiecte sanitare — aplicînd tehnologii noi ori perfecționate la măcinarea masei de gresie și în alte sectoare, **specialiștii și muncitorii din întreprindere au asigurat creșterea productivității muncii cu 14 la sută față de anul precedent.** Pe această bază și prin înfăptuirea altor măsuri privind îmbunătățirea organizării și modernizarea proceselor de fabricație se creează toate condițiile pentru ca sarcinile pe 1986 să fie îndeplinite exemplar, cu eficiență sporită".

În avans, pentru sectorul energetic

Angajat cu toate forțele în realizarea exemplară a sarcinilor ce îi revin în înfăptuirea programului energetic național, colectivul **ÎNTREPRINDERII ENERGOREPARAȚII** consemnează în bilanțul la zi un **spor de 10 la sută la producția marfă. O atenție deosebită s-a acordat livrării în avans a unor subansambluri și piese de schimb solicitate de unități din sectorul energetic** pentru executarea reparațiilor. Printre beneficiari se află Întreprinderea Electrocentrale din Doicești cu două lagăre și o ventolă de gaze arse pentru grupul nr. 7 de 220 MW, CET București-Sud cu o carcasă rotorică pentru ventilatoare de gaze arse. În același timp au fost reconditionate lagărele de alunecare pentru **grupul nr. 4 de 150 MW de** la Paroșeni și s-au reparat 3 motoare de mare putere pentru grupuri de 220 MW de la Rovinari.

Peste prevederi, prin creșterea productivității muncii

Rezultate remarcabile sînt consemnate în graficul întrecerii socialiste și la **COMBINATUL DE ARTICOLE TEHNICE DIN CAUCIUC JILAVA.** De la începutul anului au fost livrate suplimentar, la cererea beneficiarilor, 50 tone benzi transportoare, 20 tone articole presate din ebonită, 20 tone garnituri presate și 10 tone curele industriale. **„Întregul spor a fost obținut pe baza creșterii productivității muncii, ca efect al perfecționării organizării muncii, al devansării termenelor de aplicare a unor măsuri din programul de modernizare a unității"** — ne precizează **Gabriela Șendroiu,** secretarul comitetului de partid.

În continuare, colectivul își concentrează forțele în direcția accelerării ritmurilor de fabricație pe baza promovării ferme a progresului tehnic — condiție esențială pentru onorarea unor comenzi suplimentare pentru sectoarele energetic și minier.

Rezultatele întrecerii socialiste pe 7 luni ale anului

Întregul nostru popor întîmpină cu noi și mărețe fapte de muncă marea sărbătoare națională de la 23 August. Colectivele de oameni ai muncii din industrie, construcții, transporturi, agricultură, unități din domeniul circulației mărfurilor și prestărilor de servicii, din celelalte sectoare de activitate, antrenați în ampla întrecere socialistă, raportează importante realizări în îndeplinirea și depășirea sarcinilor de plan pe anul 1986.

Pe baza rezultatelor obținute pe șapte luni care au trecut din acest an și a punctajului general stabilit potrivit indicatorilor prevăzuți în criteriile de organizare a întrecerii, la 31 iulie, pe primele locuri se situează, alături de colective din țară, următoarele unități din municipiul București :

ÎN INDUSTRIA CHIMICĂ — SUBRAMURA CHIMIA ANORGANICĂ — ÎNGRĂȘĂMINTE CHIMICE

Locul II : Întreprinderea chimică Dudești, cu 885,7 puncte.

ÎN INDUSTRIA POLIGRAFICĂ

Locul II : Întreprinderea poligrafică „Filaret", cu 769,2 puncte.

ÎN DOMENIUL CONSTRUCȚIILOR INDUSTRIALE

Locul II : Centrala antrepriză generală de construcții industriale, cu 515,7 puncte.

ÎN DOMENIUL PROSPECȚIUNILOR ȘI EXPLORĂRILOR GEOLOGICE

Locul I : Întreprinderea de prospecțiuni și explorări geologice și geofizice, cu 618,5 puncte.

ÎN INDUSTRIA DE UTILAJ ENERGETIC, PETROLIER ȘI UTILAJ TEHNOLOGIC PENTRU METALURGIE, CHIMIE ȘI ALTE RAMURI

Locul I : Întreprinderea de mașini grele, cu 912,8 puncte.

Locul II : Întreprinderea de utilaj chimic „Grivița Roșie", cu 906 puncte.

ÎN INDUSTRIA ELECTRONICĂ ȘI TEHNICĂ DE CALCUL, ECHIPAMENT DE TELECOMUNICAȚII ȘI AUTOMATIZĂRI

Locul II : Întreprinderea „Microelectronica", cu 850 puncte.

Locul III : Întreprinderea de piese radio și semiconductori. Băneasa cu 759 puncte.

ÎN INDUSTRIA DE MEDICAMENTE, COSMETICE, COLORANȚI ȘI LACURI

Locul III : Întreprinderea de medicamente, cu 538,2 puncte.

ÎN INDUSTRIA PIELĂRIEI, CAUCIUCULUI ȘI ÎNCĂLȚĂMINTEI

Locul II : Întreprinderea de piele și încălțăminte „Flacăra Roșie", cu 655,9 puncte.

Locul III : Întreprinderea de piele și încălțăminte „Pionierul", cu 650,4 puncte.

ÎN INDUSTRIA ALIMENTARĂ — SUBRAMURA INDUSTRIALIZĂRII CĂRNII

Locul I : Întreprinderea de preparate și conserve din carne, cu 1256,9 puncte.

Locul III : Întreprinderea „Antrefrig", cu 612,8 puncte.

ÎN TRANSPORTURILE FEROVIARE — STAȚII DE CĂI FERATE

Locul II : Stația de căi ferate București-Băneasa, cu 488 puncte.

MANIFESTĂRI OMAGIALE CONSACRATE ZILEI DE 23 AUGUST

● **În suita de manifestări politico-educative organizate în întîmpinarea celei de a 42-a aniversări a victoriei revoluției de eliberare socială și națională, antifascistă și antiimperialistă, la clubul „Vulcan" numeroși oameni ai muncii au participat la o întîlnire cu veterani ai războiului antifascist. Au fost evocate faptele de înalt patriotism ale ostașilor români și populației Capitalei săvîrșite în acele zile de luptă împotriva ocupanților hitleriști, în București și în împrejurimi, pe fronturile de luptă, pînă la înfringerea definitivă a fascismului.**

● **La Institutul de Studii și Proiectări Energetice** s-au desfășurat lucrările simpozionului **„Marile ctitorii ale Epocii Nicolae Ceaușescu. Prezent și perspective în municipiul București".** Participanții au relevat grandioasele construcții economice, edilitare, sociale și culturale edificate în anii ce au urmat celui de-al IX-lea Congres al partidului, precum și grandioasele obiective ale viitorului prefigurate cu claritate de hotărîrile celui de-al XIII-lea Congres.

● **Universitatea Cultural-Științifică București a organizat la Întreprinderea de Mașini Electrice** o amplă dezbatere cu subiectul **„Pagini de istorie — pagini de glorie. 42 de ani de la declanșarea revoluției de eliberare socială și națională, antifascistă și antiimperialistă".**

● Sala de festivități a **Casei de cultură din sectorul 5** a găzduit lucrările simpozionului **„42 de ani de la revoluția de eliberare socială și națională, antifascistă și antiimperialistă de la 23 August 1944".** Au fost subliniate semnificațiile de o deosebită însemnătate pentru dezvoltarea liberă a poporului român, ca urmare a victoriei revoluției, ale cuceririi puterii politice și economice de către clasa muncitoare, edificării sub conducerea **partidului, a secretarului său general,** tovarășul Nicolae Ceaușescu, a societății socialiste multilateral dezvoltate și înaintării României spre comunism.

— gh. n. —

Curierul zilei

● POD. *În aceste zile, se lucrează non-stop la refacerea podului Eroilor, de peste Dîmbovița, pentru a putea fi redat cît mai curînd circulației rutiere* ● MOBILA. *O noutate în comerțul bucureștean cu mobilă : la magazinul „Apartamentul" din str. 30 Decembrie nr. 52, proaspăt renovat, și la cel din Știrbei Vodă nr. 4 vînzarea se face pe bază de comenzi anticipate, cu livrarea la o lună de la comandă. Se asigură atît transportul, cît și montarea mobilierului în apartament* ● FUNDENI. *Cîțiva cititori ne-au solicitat o informație în legătură cu accesul spre Spitalul Fundeni, cu ajutorul transportului în comun. Iat-o :* troleibuzele liniei 66 *circulă de la Fundeni pe str. Sportului, șos. Colentina, calea Moșilor, str. Traian, Foișorul de Foc, bd. Dimitrov, bd. Republicii, cu întoarcere prin calea Moșilor. De asemenea, între Fundeni și Piața Romană circulă* linia de maxi-taxi 507 ● CANOTAJ. *O inedită invitație turistică ne adresează I.T.H.R.B., prin agenția sa din bd. Republicii nr. 68 :* canotaj pe Mureș ! *Excursia se organizează între 1—10 septembrie pe traseul Tg. Mureș — Arad, cu echipamentul necesar (barcă pneumatică, cort, saltea, sac de dormit) și cu masa pe cont propriu. Punctul de întîlnire — camping Tg. Mureș, duminică 31 august* ● APICOLA. *O dovadă în sprijinul vechimii preocupărilor apicole din țara noastră, ne aduce și o recentă achiziție a anticariatelor bucureștene :* volumul „Cultura albinelor" *de Ioan Thomici, apărută în 1823 și intrată în patrimoniul BCS* ● TERMENE. *Pentru activitatea de* spălat *și curățat chimic, Întreprinderea „Nufărul" a stabilit următoarele termene : 8 zile — normal; 3 zile — rapid ; 24 ore — urgențe ; 3 ore sau pe loc — în cazuri de necesitate; și 6 zile — pentru comenzi telefonice cu predarea și primirea la domiciliu* ● TELESCHI. *Și în București, nu numai pe litoral, se poate practica teleschi-ul nautic ! Cu o singură condiție : găsirea bazei I.A.P.I.T. din str. Madrigalului nr. 40—42, „ascunsă" undeva, pe după podul Băneasa* ● REVIZII. Verificări tehnice anuale, schimbări *de ulei și gresări pentru toate tipurile de autoturisme efectuează, zilnic, între orele 7—17, unitatea Ciclop din str. Caporal Ruică (lîngă pasajul Muncii). Telefon 22.11.22.* ● CULTURISM. *Celor ce doresc să-și asigure o* dezvoltare fizică armonioasă, *clubul Olimpia le pune la dispoziție o sală bine echipată și instructori pricepuți, la complexul din șos. Iancului 128 A, zilnic, între orele 14—18* ● INTERVENȚII. *În perioada* 22 august, ora 14, *și* 25 august, ora 7, *pentru intervenții în cazul* unor defecțiuni la instalațiile de apă, sanitare etc., *cetățenii se pot adresa unităților I.C.R.A.L. din raza sectorului în care locuiesc astfel : sectorul 1 — Herăstrău — tel. 14.62.62 ; 14.28.41 ; „Pajura" — tel. 50.73.75 ; Sectorul 2 — „Colentina", tel. 11.53.79; „Foișor", tel. 20.71.30 ; Sectorul 3 — „Vitan" — tel. 15.72.07 ; 14.61.20 ; 15.72.50 ; Sectorul 4 — „Berceni", tel. 41.37.97 ; Sectorul 5 — „Cotroceni", tel. 13.11.94 ; Sectorul 6 — „Giulești", tel. 13.33.85 — DGDAL — între orele 22—6, tel. 15.04.00 ; 16.79.73.*

Rubrică redactată de **Octavian ANDRONIC**

Azi, tripla întîlnire fotbalistică NORVEGIA — ROMÂNIA

Azi, cu începere de la ora 20 (ora Bucureștiului), la Oslo, va avea loc prima întîlnire din acest sezon a naționalei noastre. Reprezentativa **României** va da replica echipei Norvegiei, în meci revanșă pentru acel 3—1 din iunie (succes realizat pe stadionul „23 August"). Deși este amicală, partida are o importanță deosebită pentru ambele formații, contînd ca o verificare înaintea startului în preliminariile campionatului european. Mircea Lucescu și Emerich Jenei vor alinia următorii jucători : **Moraru — Rednic, Belodedici, Bumbescu (Al. Nicolae), Ungureanu — Mateuț, Bölöni, Klein, Hagi — Pițurcă (Lăcătuș) Cămătaru.**

Alte două **întîlniri amicale** între **reprezentative ale Norvegiei** și **României** vor avea **loc la Trondheim** (între **echipele olimpice**) și **Steinkjaer (tineret).**

STEAUA PARTICIPĂ MARȚI ȘI MIERCURI LA UN MARE TURNEU LA MADRID

După cum se anunțase încă de luna trecută, echipa Steaua, campioana campioanelor continentului, a fost invitată la un turneu internațional de fotbal organizat de Real Madrid la finele lui august. Inițial se stabilise că, în afara Stelei și a **Realului Madrid,** să mai fie invitate **Ajax Amsterdam** și **Liverpool.** Iată că, între timp, conducerea clubului bucureștean a fost anunțată că la turneu (care se va desfășura **marți 26** și **miercuri 27 august**) vor participa REAL MADRID, STEAUA, **DINAMO KIEV și ANDERLECHT BRUXELLES.** Deci, atenție ! Cele trei cîștigătoare ale ediției trecute a cupelor europene (Steaua — „C.C.E.", Dinamo Kiev — „Cupa cupelor" și Real Madrid — „Cupa U.E.F.A.") și o semifinalistă a „C.C.E." (Anderlecht).

Ținînd seama de faptul că Iovan și Stoica sînt accidentați, că în loturile care se află în Norvegia sînt angrenați numeroși steliști, care vor reveni mîine, precum și în dorința de a se pregăti cît mai bine pentru acest turneu de prestigiu, campioana intenționează să amîne meciul de duminică cu Corvinul.

PARTIDE AMICALE INTERNAȚIONALE LA BUCUREȘTI

Azi, pe stadionul Giulești, **de** la ora 18, **Rapid — Happoel Tel Aviv,** iar **vineri,** pe stadionul din Ghencea, tot de la ora 18, **Steaua (tineret) — National Cairo.**

SCHIMB 2 camere mici, gaze la sobe, pentru garsonieră în Militari sau Cringași. Telefon 49.62.81, orele 16—19.

SCHIMB apartament 4 camere confort 1, etaj 1, pentru apartament 3+2 camere sau casă cu lemne și garsonieră, sau 2 case la lemne. Tel. 17.33.27.

SCHIMB apartament cu 4 camere, pentru două apartamente cu cîte două camere. Tel. 43.15.65. (1088)

APARTAMENT 4 camere, Teiul Doamnei, etaj 4, pentru apartament 4 (3) camere, sector 1. Tel. 69.39.56. (1034)

DOUĂ camere, confort 2, Pantelimon — Socului, pentru garsonieră confort I. Tel. 28.20.64. (5928)

SCHIMB garsonieră confort I, Berceni și apartament două camere, decomandate, confort I, etaj 1 — Cringași, cu apartament 3—4 camere, confort I. Informații str. Ceahlăul nr. 21, bloc 67, ap. 7, sector 6 (după ora 18) și tel. 84.15.43.

SCHIMB apartament două camere, parter, Berceni, metrou, pentru garsonieră, indiferent încălzirea. Tel. 65.61.14.

VÎND Skoda 100 S. Tel. 42.55.18. (1072)

VÎND Dacia 1100, 92.000 km, stare excepțională. Tel. 18.28.20. (934)

VÎND Volkswagen 1200 portocalie tip 1972. Tel. 66.28.17.

VÎND Dacia 1300 perfectă stare, an fabricație 1978. Tel. 44.74.59. (2189)

LADA 1200 Combi, fabricată 1983. Tel. 79.69.11, după ora 17.

VÎND autoturism Dacia 1300, perfectă stare. Tel. 28.50.83.

VÎND apartament în vilă, 4 camere, dependințe, etaj 1, la curte, cu lemne, șos. Giurgiului, eventual predau și contract apartament două camere parter, cu balcon, Șulea. Preiau contract apartament 3—4 camere. Tel. 74.27.60.

FOARTE convenabil două camere, bloc 4 niveluri, 1978, parter. Giurgiului. 21.13.55.

VÎND apartament 3 camere, achitat, Pantelimon; eventual schimb cu garsonieră I. 27.21.00, după 17. (1092)

VÎND c… singur în… sație. Tel…

VÎND … re, etaj 4 … roș. Tel.

VÎND … ment 2 c… pe metro…

VÎND … etaj 2. T…

ROCHII… mea 42, … vulpe ar…

VÎND … nanza co… tensibilă, … lat mică, … persan li… 66.34.68.

VÎND … deni nou… dă. Tel.

VÎND … mere de… modest … șița — I…

PIERD… viciu pe… na. Decl…

20.00 … întîmpina… naționa… tea în … popeea … noastre … rial „S… după r… titlu … Partea … jurnal.

Buleti…

Vrem… cer va… ros. Vi… pînă la … tura m… la 33—3…

TEA… Naționa… (14.71.71… HOLLY… Teatrul … AVENT… VE — … Giulești … (14.72.34… trul N… MELOD… ora 19 … de Sta… CAUTĂ… 18.30 ● … tic „I… (13.13.00… CIOR … ● Teat… Rotond… Cișmigi… sunet … DORES… ROMÂN… Teatrul … dina E… VĂ FA… BOEMA… Savoy … LIETA … 19.30.

FIL… ALBAS… LUI — … 11.15, … ● NO… ÎNTII — … 15, 18.3… Lumina… 13.15, … PRIN … LUI — … 11.15, … ● SEC… — Tim… 11, 13.1… RINGU… (50.43.5… AVENT… NEAGI… 9, 12, … LE C… (13.49.0… 15.45, … TARUI… mul … 17.15, … DUNA… (80.49.8… ACTOI… — Pac… ● RI… MUNT… (10.67.4… COLIE… — Pop… — HA… 20 ● … ZA — … 17.15, … ÎN P… (27.54.9… 15.45, … ȚIA — … 15.30, … BAIEȚ… RIȚA … 11.15, … BATAI… VA — … 11.30, … TAȘA… SPECI… (15.61.5… 15.45, … NIMII … 9, 11.1… ● NO… NA — … 11, 13; … CIFIC … VRAC… 15, 18.… — Gri… 13.30, … (47.46.7… 15.30, … (85.77.1… 18, 20 … REVO… (23.94.1…

CONSFĂTUIREA CU ACTIVUL DE PARTID ȘI DE STAT DIN AGRICULTURĂ

(Urmare din pag. 1)

Lucrările consfătuirii s-au desfășurat în plen și pe grupe de județe.

Tovarășul Ion Dincă, prim viceprim-ministru al guvernului, președintele Consiliului Național al Agriculturii, Industriei Alimentare, Silviculturii și Gospodăririi Apelor, a prezentat Raportul cu privire la rezultatele obținute la cultura grîului, orzului și la alte cereale păioase în anul 1985—1986, concluziile ce se desprind și măsurile ce trebuie întreprinse pentru realizarea și depășirea prevederilor planului de stat în agricultură în 1987.

La dezbaterile în plen au luat cuvîntul tovarășii Vasile Bărbulescu, prim-secretar al Comitetului județean Olt al P.C.R., Gheorghe Eftimie, director al I.A.S. Jegălia, județul Călărași, Liviu Groza, președinte al C.A.P. Sanislău, județul Satu Mare, Gheorghe David, ministrul agriculturii, Mihai Marina, prim-secretar al Comitetului județean Constanța al P.C.R., Ion Popescu, prim-secretar al Comitetului județean Giurgiu al P.C.R., Doru Rădulescu, directorul I.A.S. Studina, județul Olt, Dumitru Anghelina, directorul I.A.S. „Mihail Kogălniceanu", județul Constanța, Iuliana Drăgulinescu, președintele C.A.P. Lița, județul Teleorman, Virgil Nicolescu, director general al Direcției generale agricole, județul Dîmbovița, Marin Tupangiu, președintele C.A.P. Băilești, județul Dolj, Traian Girba, prim-secretar al Comitetului județean Suceava al P.C.R., Nicolae Săulescu, cercetător științific la Institutul de cercetări pentru cereale și plante tehnice Fundulea, Teodor Isailă, inginer-șef la C.A.P. Salonta, județul Bihor, Iosif Demeter, președintele C.A.P. Nerău, județul Timiș, Doina Vasilescu, secretar cu probleme de agricultură al Comitetului județean Arad al P.C.R., Nastasia Savin, președintele C.A.P. Iazurile, județul Tulcea, Ștefan Onci, directorul I.A.S. Carei, județul Satu Mare, Mihai Petrescu, directorul Trustului S.M.A., județul Buzău, Ion Radu, prim-secretar al Comitetului județean Brașov al P.C.R.

Participanții la dezbateri au exprimat înalta apreciere față de rolul determinant al secretarului general al partidului în dezvoltarea intensivă și modernizarea continuă a agriculturii noastre socialiste, concepția sa profund științifică privind înfăptuirea noii revoluții agrare, rolul și sarcinile ce revin agriculturii în ansamblul economiei naționale.

Vorbitorii au dat expresie stimei deosebite și prețuirii față de tovarășa academician doctor inginer Elena Ceaușescu pentru activitatea sa rodnică, multilaterală, pentru contribuția pe care o aduce la elaborarea și îndeplinirea planurilor și programelor de dezvoltare economico-socială a țării, la progresul cercetării științifice de care beneficiază din plin și agricultura noastră, la înflorirea învățămîntului și culturii românești.

Dezbaterile au prilejuit evidențierea experienței pozitive dobîndite de județele și unitățile fruntașe, prezentarea modului în care s-a acționat pentru realizarea unor producții superioare, menționînd exemplele numeroase pe care agricultura județului Olt le oferă în ceea ce privește organizarea și desfășurarea lucrărilor agricole, calitatea acestora.

În lumina exigențelor formulate de secretarul general al partidului, participanții la dezbateri au analizat, într-un pronunțat spirit critic și autocritic, rezultatele înregistrate în județe și unități agricole, cauzele ce au determinat unele neajunsuri și au propus măsuri și soluții pentru înlăturarea acestor deficiențe.

O atenție deosebită a fost acordată dezvoltării și modernizării zootehniei, subliniindu-se că au fost obținute rezultate bune în sporirea efectivelor la toate speciile și a producțiilor animaliere. Cei care au luat cuvîntul au subliniat necesitatea utilizării tuturor resurselor furajere existente în fiecare județ, în fiecare unitate agricolă, asigurării condițiilor corespunzătoare pentru iernat, încheierea acțiunii de modernizare a fermelor zootehnice, întăririi spiritului de răspundere, a ordinii și disciplinei în acest important sector al agriculturii.

Avem nevoie de o bună organizare, de răspundere, de pasiune revoluționară în îndeplinirea răspunderilor pe care fiecare le are în diferite sectoare de activitate ! Să facem totul pentru a răspunde așteptărilor partidului și poporului, pentru a asigura dezvoltarea corespunzătoare a patriei, pentru a obține o producție bună agricolă !

Am în vedere ca toate unitățile care au obținut peste 8000 de kg grîu la hectar să primească titlul de „Erou al noii revoluții agrare". Stă în puterea fiecărui județ ca, anul viitor, să putem acorda — poate chiar în cadrul consfătuirii — acest titlu la un număr cît mai mare! Eu aș fi gata să acord tuturor județelor titlul de „Erou al noii revoluții agrare", dacă vor îndeplini aceste condiții.

Trebuie să fie întărită ordinea, disciplina, să se lucreze peste tot în spiritul exigențelor noii revoluții agrare, în spiritul exigenței revoluționare. În agricultură, a acționa ca revoluționar înseamnă a acționa pentru recolte mari, a acționa pentru o agricultură de mare randament !

În mod corespunzător trebuie asigurată și pregătirea oamenilor din agricultură, a țărănimii, a mecanizatorilor! Învățămîntul agricol trebuie să se ocupe tocmai de problemele acestea, de a învăța cum să folosim și cum să obținem maximum de producție pe fiecare metru pătrat. Aceasta trebuie să învățăm și aceasta este necesar să înțeleagă fiecare, începînd cu activul de partid și de stat!

NICOLAE CEAUȘESCU

Vorbitorii au relevat însemnătatea funcționării fiecărei unități agricole pe baza principiilor autoconducerii și autogestiunii economice, subliniind că trebuie să se acționeze cu întreaga răspundere pentru realizarea unor producții cît mai ridicate, paralel cu reducerea cheltuielilor.

Pornind de la rezultatele obținute în acest an agricol, cei care au luat cuvîntul s-au referit pe larg la măsurile adoptate de comitetele județene de partid, organele agricole județene, consiliile unice agroindustriale de stat și cooperatiste și în unitățile de producție pentru înlăturarea tuturor neajunsurilor manifestate, pentru îmbunătățirea substanțială a întregii activități din agricultură. S-a subliniat că îndeplinirea programelor supuse dezbaterii asigură condițiile necesare bunei desfășurări a campaniei agricole de toamnă, acordîndu-se o atenție deosebită strîngerii operative și fără pierderi a recoltei, pregătirii exemplare a producției anului viitor.

Întîmpinat cu sentimente de aleasă dragoste și profundă recunoștință, în încheierea lucrărilor consfătuirii a luat cuvîntul tovarășul NICOLAE CEAUȘESCU, secretar general al Partidului Comunist Român, președintele Republicii Socialiste România.

Cuvîntarea conducătorului partidului și statului nostru a fost urmărită cu deosebită atenție și vie satisfacție, fiind subliniată în repetate rînduri prin puternice aplauze și urale. Cei prezenți au ovaționat îndelung, au scandat cu însuflețire „Ceaușescu — P.C.R.", „Ceaușescu și poporul", „Stima noastră și mîndria, Ceaușescu — România".

Dînd expresie sentimentelor tuturor participanților la consfătuire, tovarășul Emil Bobu a spus:

Mult stimate și iubite tovarășe Nicolae Ceaușescu,

Am ascultat cu toții, cu nemărginit interes, magistrala expunere pe care ați rostit-o la această importantă consfătuire, amplu și însuflețitor program privind perfecționarea organizării, modernizării și conducerii agriculturii și care, prin orientările, sarcinile și indicațiile pe care le-ați dat, se va înscrie ca un moment de cotitură în înfăptuirea noii revoluții agrare în patria noastră.

Ne angajăm ca toate organele și organizațiile de partid, primii-secretari ai comitetelor județene de partid prezenți la această consfătuire, celelalte cadre cu răspunderi de la consiliile populare, întregul activ de partid și de stat, toți tehnicienii și specialiștii din agricultură, întreaga masă de oameni din satele noastre să acționeze cu hotărîre și fermitate pentru ca, încă din acest an, așa cum ați indicat, să se asigure realizarea în viață în toată țara, în cel mai scurt timp, a experienței județului Olt, aplicarea fermă a hotărîrilor Congresului al XIII-lea, a indicațiilor prețioase pe care permanent ni le-ați dat, astfel încît să crească contribuția agriculturii la dezvoltarea economico-socială a patriei, la ridicarea nivelului de trai al întregului nostru popor.

Vă asigurăm, mult iubite și stimate tovarășe Nicolae Ceaușescu, că toți participanții la consfătuire au tras maximum de învățăminte din lipsurile și neajunsurile manifestate, că vor acționa cu pasiune și spirit revoluționar, într-un climat de ordine desăvîrșită și exigență maximă, cu devotament și neprecupețind nici un efort, așa cum dumneavoastră ați cerut, pentru obținerea unor producții agricole sigure și stabile, pentru sporirea rolului agriculturii la edificarea societății socialiste multilateral dezvoltate în patria noastră.

Cu deosebit respect și profundă recunoștință vă adresăm, mult stimate și iubite tovarășe Nicolae Ceaușescu, acum, în preajma zilei de 23 August — glorioasa aniversare a revoluției de eliberare socială și națională, antifascistă și antiimperialistă — multă sănătate și fericire, ani mulți de viață și putere de muncă, pentru a conduce cu aceeași strălucire, fermitate și patos revoluționar partidul și națiunea noastră pe drumul luminos al socialismului și comunismului.

Consfătuirea de lucru pe probleme de agricultură s-a încheiat într-o atmosferă entuziastă, de puternică vibrație patriotică.

Puternic însuflețiți de orientările și îndemnurile cuprinse în magistrala cuvîntare a tovarășului Nicolae Ceaușescu, participanții au dat expresie hotărîrii tuturor lucrătorilor ogoarelor de a acționa neabătut, cu înaltă responsabilitate comunistă, pentru îndeplinirea în cele mai bune condiții a prevederilor programelor speciale, a planului pe acest an și pe întregul cincinal, pentru traducerea exemplară în viață a istoricelor obiective stabilite de cel de-al XIII-lea Congres al Partidului Comunist Român.

★

Din inițiativa tovarășului Nicolae Ceaușescu, secretar general al Partidului Comunist Român, președintele Republicii Socialiste România, a fost organizat, duminică, 17 august, un amplu și fructuos schimb de experiență în județul Olt, la care au fost prezenți participanții la consfătuirea pe probleme de agricultură.

Desfășurarea acestei importante acțiuni în județul Olt a fost determinată de rezultatele din ce în ce mai bune obținute în ultimii ani de lucrătorii ogoarelor din această parte a țării, care îndeplinesc cu succes obiectivele revoluției agrare. În acest an, ei au obținut recolte medii la hectar de peste 6 000 kilograme la grîu și 7 000 kilograme la orz. În fiecare unitate vizitată, participanților le-au fost înfățișate modul în care, într-un climat de ordine și disciplină, de înaltă răspundere pentru înfăptuirea sarcinilor ce le revin din documentele de partid și de stat, a obiectivelor revoluției agrare, organele și organizațiile de partid, specialiștii, întreaga țărănime au acționat pentru valorificarea intensivă a fiecărei suprafețe de teren, sporirea potențialului productiv al solului, pentru buna pregătire și desfășurare a lucrărilor din campania agricolă.

A fost reliefată atenția acordată de specialiștii din fiecare unitate amplasării judicioase a culturilor, folosirii unor soiuri și hibrizi de mare productivitate, a semințelor din categorii biologice superioare, respectării cu strictețe a tehnologiilor de cultură, în funcție de condițiile pedoclimatice specifice fiecărei zone. Succesele pe care acest județ le-a obținut în dezvoltarea și modernizarea producției agricole sînt, de asemenea, rezultatul atenției acordate asigurării densității optime a plantelor la unitatea de suprafață, pentru efectuarea la timp și la un nivel calitativ ireproșabil a lucrărilor de întreținere, la porumb, floarea-soarelui, sfeclă de zahăr, soia și alte culturi prezentate participanților în toate zonele județului.

Un loc distinct l-a ocupat, în cadrul schimbului de experiență, prezentarea acțiunilor desfășurate pentru continua dezvoltare și modernizare a zootehniei, pentru creșterea accentuată a producțiilor animaliere. Au fost înfățișate realizările în îmbunătățirea cantitativă și calitativă a bazei furajere printr-o mai bună structură a culturilor specifice, extinderea pășunatului în taberele de vară, generalizarea unor tehnologii originale de preparare a nutrețurilor grosiere, ameliorarea pajiștilor naturale.

În cursul dialogului purtat cu specialiștii din agricultura județului Olt, participanții la consfătuire au luat cunoștință, de asemenea, de realizările importante obținute aici în ceea ce privește dezvoltarea legumiculturii, pomiculturii, organizarea transportului și pregătirea spațiilor de depozitare în cele mai bune condiții a recoltelor, valorificarea superioară a întregii producții agricole.

Prin întreaga sa desfășurare, schimbul de experiență din județul Olt a dat posibilitatea participanților la consfătuire și, prin ei, întregii țărănimi, să se convingă, prin forța de netăgăduit a faptelor, că revoluția agrară se poate înfăptui numai pe baza unei ample și consecvente munci politice, organizatorice, a disciplinei ferme, a folosirii intensive a pămîntului și tehnicii, a promovării cuceririlor cercetării științifice, care să cuprindă toate unitățile agricole, fiecare județ.

Pacea și progresul — obiective fundamentale ale politicii României socialiste, ferm și consecvent promovate de președintele Nicolae Ceaușescu

Articole publicate în presa de peste hotare în preajma marii sărbători naționale a poporului român

În preajma marii sărbători a poporului nostru, ziua de 23 August, numeroase mijloace de informare în masă din diferite țări consacră articole dezvoltării multilaterale a României socialiste, reliefează rolul determinant al tovarășului Nicolae Ceaușescu, secretar general al Partidului Comunist Român, președintele Republicii, în făurirea vieții noi a poporului. Se evidențiază succesele istorice obținute de oamenii muncii din țara noastră în construirea societății socialiste multilateral dezvoltate, cît și politica de pace, colaborare și înțelegere promovată consecvent pe arena internațională.

President Nicolae Ceausescu's Outlook On An Enhanced Role Of The United Nations, Romanian Initiatives At The U.N.

CYPRUS MAIL

INIȚIATIVE CONSTRUCTIVE ÎN VIAȚA INTERNAȚIONALĂ, ACTIVITATE DINAMICĂ PENTRU CREȘTEREA ROLULUI O.N.U. PE ARENA MONDIALĂ. Sub titlul grăitor **„Concepția președintelui Nicolae Ceaușescu privind sporirea rolului O.N.U. — inițiative românești la O.N.U.“**, publicația „CYPRUS MAIL“ relevă marele merit al țării noastre, al președintelui Nicolae Ceaușescu în promovarea cauzei păcii. În acest context, scrie: „Analiza profund științifică a tendințelor principale, a fenomenelor și evoluțiilor caracteristice vieții internaționale, pe care președintele Nicolae Ceaușescu a făcut-o în diverse etape ale perioadei de cînd se află la conducerea statului român, s-a închegat într-o concepție bine structurată și clar conturată asupra rolului și locului pe care îl dețin organizațiile internaționale, și în primul rînd Organizația Națiunilor Unite, în viața internațională actuală, îndeosebi în ceea ce privește promovarea păcii și colaborării între state, în concordanță cu principiile dreptului internațional și în spiritul echității“.

„Făcînd o analiză profundă a rolului și locului O.N.U. în relațiile complexe din lumea actuală — scrie «Cyprus Mail» — România consideră că transformările novatoare ce s-au produs în întreaga lume duc la creșterea rolului O.N.U. și al altor organisme internaționale, ca factori capabili să stimuleze colaborarea între țări și popoare, elaborarea de norme privind relațiile între state și asigurarea traducerii lor în fapt. Reafirmînd această poziție, Raportul prezentat la al XIII-lea Congres al P.C.R. de secretarul general, Nicolae Ceaușescu, evidențiază că «România se pronunță cu hotărîre pentru creșterea rolului Organizației Națiunilor Unite și al altor organisme internaționale în soluționarea democratică, pe baza dreptului internațional, a tuturor problemelor internaționale, cu participarea tuturor statelor lumii și îndeosebi a țărilor mici sau mijlocii, a statelor nealiniate și a celor în curs de dezvoltare“.

„Ca membru al O.N.U., România a desfășurat o activitate vastă și dinamică, marcată de numeroase propuneri și inițiative, avînd în principal ca scop întărirea rolului și eficienței O.N.U. în rezolvarea marilor probleme ale omenirii“.

„Cyprus Mail“ evidențiază poziția României, a președintelui Nicolae Ceaușescu — expusă la sesiunea jubiliară a Adunării Generale cu ocazia celei de-a 40-a aniversări a O.N.U. — potrivit căreia, în cele patru decenii care au trecut de la crearea sa, organizația a jucat un rol pozitiv în viața internațională, în soluționarea problemelor cardinale ale lumii contemporane. Publicația cipriotă scrie că, în 1972, la inițiativa României, a fost inclus pe agenda celei de-a 27-a sesiuni a Adunării Generale punctul intitulat „Creșterea rolului O.N.U. în menținerea și întărirea păcii și securității internaționale, în dezvoltarea colaborării între toate națiunile în promovarea normelor dreptului internațional în relațiile dintre state“.

„Cea de-a 30-a sesiune a Adunării Generale, din 1975, reprezintă un alt moment de referință al contribuției României la acțiunile menite să sporească rolul O.N.U. în viața internațională. În urma unei propuneri avansate de România, împreună cu alte state, Adunarea Generală a adoptat la această sesiune o rezoluție prin care a fost creat un Comitet special asupra Cartei O.N.U. și asupra întăririi rolului organizației“.

Potrivit concepției cuprinzătoare și constructive a României și a președintelui său, Nicolae Ceaușescu, expusă de la înalta tribună a sesiunii jubiliare, în condițiile extrem de grave ale lumii actuale, statele și popoarele sînt datoare să-și unească eforturile pentru înfăptuirea dezarmării, în primul rînd a celei nucleare, pentru asigurarea păcii pe Pămînt și în Cosmos“.

Cotidianul nigerian „DAILY TIMES“ inserează articolul intitulat **„România în slujba păcii“**, în care reliefează: „Pacea este un obiectiv central al politicii externe a României socialiste, inițiată și promovată cu consecvență de președintele Nicolae Ceaușescu. Alături de toate națiunile lumii, poporul român este un factor activ în lupta pentru pace“.

„Daily Times“, scriind că, în acest sens, p r e ș e d i n t e l e Nicolae Ceaușescu a avansat un program vast de măsuri concrete, prezintă cîteva dintre propuneri, între care cererea de „a se pune capăt creșterii cheltuielilor militare și de a se trece la reducerea lor, astfel încît să se poată realiza o reducere a lor cu 25—30 la sută pînă în 1990, cu perspectiva unei reduceri cu 50 la sută a acestor cheltuieli pînă în anul 2000. Acțiunea ar urma să înceapă în statele nucleare, în țările cu un potențial militar ridicat, în timp ce celelalte state vor trebui să dea dovadă de cea mai mare reținere atunci cînd își stabilesc bugetele militare“.

„Datorită caracterului lor realist, constructiv și profund mobilizator — scrie, în încheiere, „Daily Times“ — propunerile României socialiste sînt aprobate în întreaga lume“.

PUTERNICA DEZVOLTARE ECONOMICĂ A ROMÂNIEI ÎN ANII SOCIALISMULUI. Publicația finlandeză „RATAS“, într-un amplu articol consacrat **„Dezvoltării economice a României“**, relevă: „Înalta rată a dezvoltării industriale, schimbările esențiale aduse de progresul tehnologic în structura economiei au condus la transformarea României în ultimele trei decenii dintr-o țară agrară, slab dezvoltată, într-un stat industrial-agrar, cu o industrie dinamică și o agricultură în plin proces de modernizare. În prezent, producția industrială a României este de 100 de ori mai mare decît în anul 1945. Noi ramuri și subramuri, care nu au existat odinioară, au fost create și dezvoltate: echipament petrolier, echipament minier, utilaje siderurgice, chimice, industriile alimentară și ușoară, de construcții navale, mașini și unelte pentru așchierea metalelor, mașini cu combustie internă, mașini electrice, transformatoare, mașini agricole și tractoare, remorci, autoturisme, locomotive diesel și electrice, linii tehnologice complete pentru diferite ramuri ale economiei, aluminiu, îngrășăminte chimice, fire și fibre sintetice, materiale plastice, detergenți, medicamente, coloranți sintetici, echipamente electronice etc“.

Relevînd că agricultura noastră a trecut printr-un amplu proces de modernizare, articolul arată: În 1985 au fost folosite 184 000 tractoare, precum și 65 000 combine, alte mașini și echipamente agricole. Întreaga suprafață pregătită pentru irigare a ajuns la 2 956 300 ha. Planurile pentru anul 1990 arată că 60 la sută din întreaga suprafață arabilă a țării va fi irigată.

Publicația arată că urmările impetuoasei dezvoltări economice sînt vizibile în creșterea nivelului de trai al populației.

Înscrierea României în schimbul mondial de valori este, de asemenea, relevată, specificîndu-se că exportul nostru a crescut o dată cu dezvoltarea economică, în 1985.

„Desigur — scrie «Ratas» — dezvoltarea economică a necesitat eforturi deosebite de inteligență și creativitate din partea poporului român, cît și în ceea ce privește valuta liber convertibilă“, dar „în perioada 1981—1985, activul balanței comerciale a României a fost de circa 8,2 miliarde de dolari, ceea ce înseamnă o acoperire importantă a unei părți a datoriei externe și a onorării obligațiilor financiare, fără a mai apela la împrumuturi externe“.

INFORMAȚIA pe tot globul

Hotărîrea Uniunii Sovietice de a prelungi moratoriul unilateral privind încetarea experiențelor nucleare

Un pas constructiv în direcția dezarmării nucleare

MOSCOVA. — După cum am mai informat, la 18 august, tovarășul Mihail Gorbaciov, secretar general al C.C. al P.C.U.S., a făcut o declarație, la televiziunea sovietică, privind una dintre problemele cardinale ale vieții internaționale: experiențele nucleare.

Relevînd că la 6 august a expirat termenul moratoriului instituit unilateral de U.R.S.S. asupra experiențelor nucleare, care, după cum se știe, a fost respectat cu strictețe de către Uniunea Sovietică timp de un an, vorbitorul a arătat că această hotărîre de o excepțională răspundere s-a bazat pe realitățile erei cosmice nucleare: acumularea unor munți de arme nucleare, de alte arme, o cursă acerbă a înarmărilor și apariția primejdiei transferării ei în Cosmos, intensificarea militarizării S.U.A. și a întregului bloc N.A.T.O.

★

Opinia publică din România salută și sprijină această nouă hotărîre a Uniunii Sovietice cuprinsă în declarația televizată a tovarășului Mihail Gorbaciov, secretar general al C.C. al P.C.U.S., hotărîre menită să deschidă o nouă perspectivă dezarmării nucleare.

Încetarea experiențelor nucleare reprezintă o măsură importantă — astfel cum subliniază numeroși oameni de știință, oameni de stat, activiști pe tărîm obștesc — pe calea opririi aberantei curse a înarmărilor, un pas care ar demonstra voința politică a puterilor nucleare de a contribui la reluarea cursului spre destindere, la crearea unui climat care să conducă la dezarmarea nucleară.

Așa cum arăta secretarul general al Partidului Comunist Român, președintele Republicii Socialiste România, tovarășul Nicolae Ceaușescu, România „se pronunță ferm pentru realizarea unui acord corespunzător de încetare a experiențelor nucleare și adresează încă o dată un apel către Statele Unite ale Americii de a pune capăt experiențelor nucleare și de a se alătura moratoriului propus de Uniunea Sovietică“.

Apreciind că această problemă, prin importanța ei, trece dincolo de sfera relațiilor dintre două state, conducătorul partidului și statului nostru sublinia: „Ne adresăm, de asemenea, și celorlalte state nucleare cu chemarea de a se alătura propunerilor privind oprirea experiențelor nucleare“.

★

Este foarte important ca în problema încetării experiențelor cu arma nucleară să se ajungă la o înțelegere chiar la viitoarea întîlnire a conducătorilor U.R.S.S. și S.U.A.; numai astfel se va da un răspuns așteptării popoarelor lumii, care doresc reluarea cursului spre destindere, crearea unui climat de colaborare, edificarea păcii. Iată de ce nu poate fi decît salutată aprecierea Uniunii Sovietice că un acord privind încetarea experiențelor nucleare poate fi realizat rapid și semnat încă în acest an cu prilejul întîlnirii sovieto-americane la nivel înalt.

Convinsă că spiritul constructiv trebuie să caracterizeze abordarea problemelor acute ale lumii contemporane, opinia publică din România așteaptă ca Statele Unite ale Americii să răspundă în mod corespunzător prelungirii moratoriului unilateral al U.R.S.S. prin sistarea experiențelor lor nucleare, verigă efectivă în lanțul măsurilor menite să ducă nu numai la oprirea perfecționării acestor arme de nimicire în masă, ci, în ultimă instanță, la interzicerea și scoaterea lor definitivă din arsenalele militare. Aceasta este calea pe care se poate veni în întîmpinarea cerințelor popoarelor de a se înlătura pentru totdeauna spectrul amenințător al războiului nuclear.

★

Ținînd seama că oamenii de bună-credință au salutat hotărîrea sovietică privind moratoriul asupra experiențelor nucleare, că moratoriul sovietic a fost aprobat de Adunarea Generală a O.N.U. — reuniunea de state cea mai reprezentativă din lume — și că U.R.S.S. ar avea temeiuri suficiente pentru a relua experiențele atomice, dată fiind politica S.U.A. în acest domeniu, totuși U.R.S.S. este convinsă și în prezent că încetarea experiențelor sale nucleare, dar și ale S.U.A. ar constitui un proces real spre încetarea cursei înarmărilor nucleare, spre accelerarea lichidării lor. Biroul Politic al Comitetului Central al P.C.U.S. și Guvernul Uniunii Sovietice au hotărît să prelungească moratoriul unilateral asupra exploziilor nucleare pînă la data de 1 ianuarie 1987.

Agerpres
ORELE 6-11

SECRETARUL GENERAL AL O.N.U., Javier Perez de Cuellar, a anunțat oficial înlocuirea unei părți a contingentului francez din cadrul Forței Interimare a Națiunilor Unite în Liban (UNIFIL) cu militari suedezi. Într-o declarație preluată de agenția France Presse, Perez de Cuellar a precizat că este vorba de o parte a batalionului logistic francez — însumînd circa 400 de oameni.

Franța va continua să rămînă țara cu cea mai importantă contribuție la Unifil — respectiv 1 400 de militari și specialiști.

UN COMANDO SUD-AFRICAN format din 10 persoane venind din Republica Sud-Africană a efectuat un raid armat asupra orașului Mbabane, capitala statului Swaziland, a anunțat adjunctul șefului poliției din această țară, Solomon Mkonta, la o conferință de presă. El a spus că în timpul raidului, cinci imobile au fost atacate și un altul a fost incendiat.

LA CIUDAD DE MEXICO urmează să se desfășoare astăzi întîlnirea pregătitoare a celei de-a treia runde de convorbiri între reprezentanții guvernului salvadorian și ai Frontului Farabundo Marti pentru Eliberare Națională și Frontului Democratic Revoluționar (F.M.L.N.—F.D.R.) din Salvador — informează agenția Prensa Latina.

ÎN DIFERITE REGIUNI ALE INDIEI s-au produs puternice inundații, cauzate de abundentele precipitații căzute în ultimele zile. În statul Andhra Pradesh, cel mai afectat, datorită revărsării rîului Godavari, peste 100 000 de locuințe au fost distruse, iar culturile de pe 480 000 ha sînt compromise. Circa trei milioane de persoane au trebuit să se deplaseze în locuri mai sigure. Potrivit surselor oficiale, pagubele se cifrează la aproape 717 milioane dolari.

EXPLOZIA UNEI BOMBE într-un magazin din Londra s-a soldat cu rănirea a circa 20 de persoane. Incidentul s-a produs într-un cartier foarte populat din capitala britanică și într-un moment cînd circulația era intensă. A fost deschisă o anchetă pentru identificarea autorului acestui nou atentat.

AUTORITĂȚILE VAMALE FRANCEZE au sechestrat pe aeroporturile pariziene Roissy și Orly o cantitate de 63 kilograme de cocaină provenită dintr-o țară latino-americană. Patru persoane au fost anchetate în legătură cu acest caz. Este vorba în această afacere de cea mai importantă cantitate de cocaină introdusă în mod fraudulos în Franța, informează A.F.P.

Redacția și administrația: cod 70711, str. Brezoianu nr. 23-25, sector 1, of. PTTR 1, Centrala telefonică 13.27.77. Secția scrisori — juridic: 13.27.73. Publicitatea cod 70709, str. 13 Decembrie 24, sector 1, of. PTTR 1, telefon 14.15.16. Abonamentele se fac la toate oficiile poștale și difuzorii din întreprinderi și instituții. Cititorii din străinătate se pot abona prin ROMPRESFILATELIA, Sectorul export-import presă, P.O. Box 12—201, telex 10316 profir, București, Calea Griviței nr. 64—66. Tiparul: I.P. „Informația“ 1 2 3 4

TRĂIASCĂ 23 AUGUST,

sărbătoarea națională a poporului român!

PROLETARI DIN TOATE ȚĂRILE, UNIȚI-VĂ!

INFORMAȚIA Bucureștiului

ZIAR AL COMITETULUI MUNICIPAL BUCUREȘTI AL P.C.R. ȘI AL CONSILIULUI POPULAR AL MUNICIPIULUI BUCUREȘTI

ANUL XXXIV – Nr. 10 212 8 PAGINI – 50 BANI Vineri 22 august 1986

Cinstind glorioasa revoluție de eliberare socială și națională, antifascistă și antiimperialistă de la 23 August 1944, ieri a avut loc în Capitală

În prezența tovarășului Nicolae Ceaușescu și a tovarășei Elena Ceaușescu

O GRANDIOASĂ MANIFESTARE POPULARĂ

vibrantă mărturie a unității întregului popor în jurul partidului, al secretarului său general, a hotărîrii unanime de a înfăptui mărețele obiective ale înfloririi continue a patriei

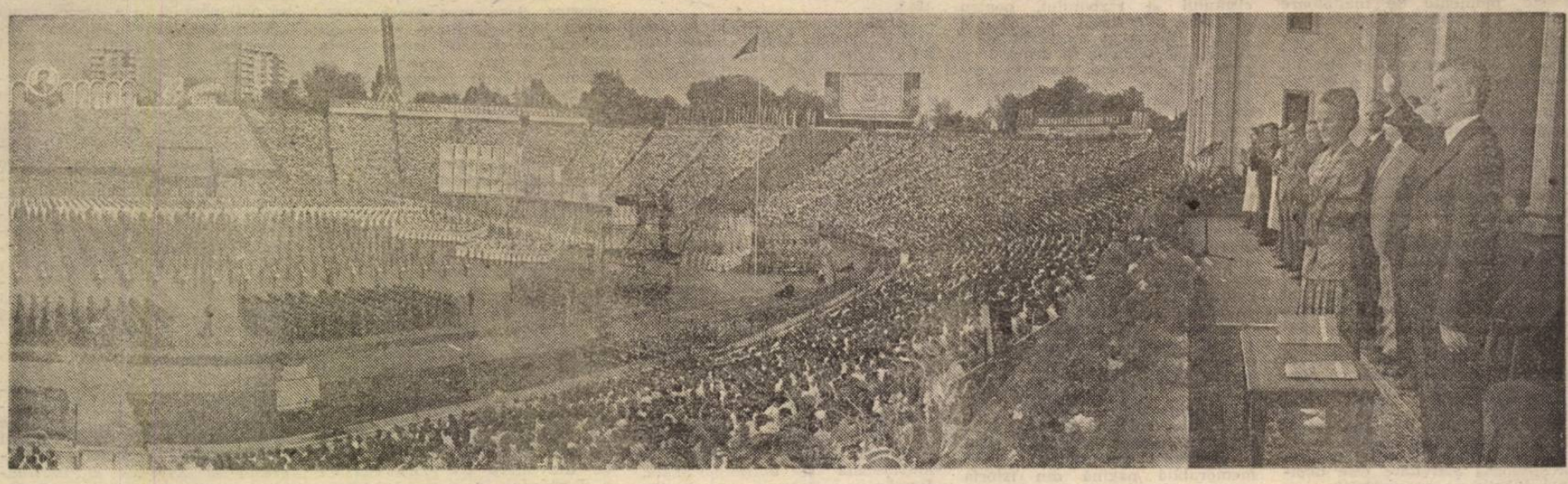

Marea adunare populară festivă și spectacolul festiv de pe Stadionul „23 August"

Tovarășul Nicolae Ceaușescu, secretar general al Partidului Comunist Român, președintele Republicii Socialiste România, împreună cu tovarășa Elena Ceaușescu au participat, joi după-amiază, la marea adunare populară festivă și spectacolul festiv care au avut loc pe Stadionul „23 August" din Capitală, consacrate celei de-a 42-a aniversări a revoluției de eliberare socială și națională, antifascistă și antiimperialistă, eveniment de însemnătate istorică, care a deschis o eră nouă, de profunde transformări revoluționare, democratice în viața țării.

Tovarășul Nicolae Ceaușescu și tovarășa Elena Ceaușescu au fost salutați, la sosirea la Stadionul „23 August", cu multă căldură, cu simțăminte de dragoste, de aleasă stimă și prețuire, cu puternice ovații și urale. Grupuri de pionieri și tineri au oferit buchete de flori. Miile de oameni ai muncii aflați pe aleile parcului ce conduc la stadion purtau drapele tricolore și roșii, portretele tovarășului Nicolae Ceaușescu și tovarășei Elena Ceaușescu, pancarte pe care erau înscrise urări la adresa partidului și secretarului său general, a patriei noastre socialiste. Se scanda cu înflăcă-

(Continuare în pag. a III-a)

O GRANDIOASĂ MANIFESTARE POPULARĂ

Cuvîntul tovarăşului Constantin Olteanu

Mult stimate şi iubite tovarăşe Nicolae Ceauşescu,

Mult stimată tovarăşă Elena Ceauşescu,

Stimate tovarăşe şi stimaţi tovarăşi,

Vă rog să-mi permiteţi să declar deschisă marea adunare populară festivă din Capitală, consacrată celei de-a 42-a aniversări a revoluţiei de eliberare socială şi naţională, antifascistă şi antiimperialistă — glorioasa izbîndă a poporului român, înscrisă cu litere de aur în marea cartă a luptei neîntrerupte pentru libertate şi independenţă naţională, care a inaugurat o eră nouă, de profunde transformări socialiste şi comuniste, în istoria multimilenară a patriei. **(Aplauze puternice).**

Exprimînd gîndurile şi simţămintele comuniştilor, ale oamenilor muncii din Capitală, ale tuturor fiilor ţării, cu profund respect şi nemărginită stimă, în aceste momente de înălţătoare vibraţie patriotică, adresăm un călduros salut şi aducem un înflăcărat omagiu ilustrului conducător al partidului şi statului nostru, a cărui eroică şi strălucită activitate revoluţionară şi-a pus în mod hotărîtor amprenta asupra înfăptuirilor fără de seamăn ce definesc noul destin socialist al patriei, marelui Erou între eroii naţiunii, personalitate de excepţie a vieţii politice contemporane, militant neobosit pentru cauza libertăţii, progresului şi păcii în întreaga lume, secretarul general al partidului, preşedintele Republicii, t o v a r ă ş u l Nicolae Ceauşescu. **(Aplauze şi urale. Se scandează „Ceauşescu — P.C.R. !", „Ceauşescu şi poporul !").**

În semn de înaltă stimă şi aleasă preţuire, salutăm, cu deosebit respect, prezenţa tovarăşei Elena Ceauşescu, militant de frunte al partidului şi statului, eminent savant de largă recunoaştere internaţională, a cărei prestigioasă activitate este dedicată binelui şi prosperităţii continue a patriei, creşterii rolului ştiinţei, învăţămîntului şi culturii în slujba celor mai înalte aspiraţii ale umanităţii. **(Vii aplauze).**

Adresăm, totodată, un cordial salut tuturor oaspeţilor de peste hotare, membrilor corpului diplomatic şi celorlalţi participanţi la manifestarea organizată cu prilejul Zilei naţionale a poporului român. **(Aplauze puternice).**

Stimaţi tovarăşi,

Sărbătorim cea de-a 42-a aniversare a victoriei revoluţiei de eliberare socială şi naţională, antifascistă şi antiimperialistă în atmosfera de muncă eroică, de puternică angajare patriotică, revoluţionară pentru îndeplinirea cu succes a sarcinilor de plan pe acest an şi pe întregul cincinal, a istoricelor hotărîri ale Congresului al XIII-lea, sub semnul unităţii strînse, de neclintit, a întregului popor în jurul partidului, al secretarului său general, tovarăşul Nicolae Ceauşescu. **(Puternice aplauze. Se scandează „Ceauşescu — P.C.R. !").**

Aniversarea zilei de la 23 August are loc în anul în care am omagiat, cu cele mai alese sentimente de mîndrie patriotică, de profundă cinstire, 65 de ani de glorioasă existenţă a Partidului Comunist Român şi împlinirea a 21 de ani de la Congresul al IX-lea, cînd, prin voinţa unanimă a comuniştilor, a întregului popor, în fruntea partidului şi a ţării a fost ales tovarăşul Nicolae Ceauşescu, strălucit militant revoluţionar şi patriot înflăcărat, genial gînditor şi om politic, ale cărui pilduitoare viaţă şi activitate se împletesc în modul cel mai strîns, de peste cinci decenii, cu idealurile nobile ale partidului, cu toate marile momente ale luptei clasei muncitoare, ale poporului român pentru apărarea şi afirmarea intereselor vitale ale naţiunii, pentru împlinirea visului său de aur — comunismul ! **(Vii şi îndelungi aplauze. Se scandează „Stima noastră şi mîndria, Ceauşescu — România !").**

La sărbătoarea naţională a poporului român, evocăm, cu adîncă emoţie, împlinirea a 50 de ani de la procesul de la Braşov al luptătorilor comunişti şi antifaşcişti, în fruntea cărora s-a aflat tovarăşul Nicolae Ceauşescu, comunistul şi patriotul neînfricat, care, avînd o contribuţie determinantă la lupta împotriva fascismului şi războiului, pentru apărarea integrităţii teritoriale a ţării, a înfruntat cu bărbăţie şi curaj fără seamăn, în urma unor grele şi nedrepte sentinţe, represiunile şi teroarea Doftanei, ale închisorilor şi lagărelor de la Văcăreşti, Jilava, Caransebeş şi Tîrgu Jiu, transformînd aceste odioase temniţe în adevărate şcoli de pregătire politică, ideologică, de educare şi formare revoluţionară a militanţilor comunişti şi antifaşcişti în spiritul principiilor eticii şi echităţii socialiste şi comuniste. **(Puternice aplauze).**

În amplele bătălii revoluţionare iniţiate şi conduse de Partidul Comunist Român în anii grei ai ilegalităţii, la loc de seamă s-au înscris marile demonstraţii patriotice, antifasciste şi antirăzboinice de la 1 Mai 1939, în organizarea şi conducerea cărora rolul determinant l-au avut tovarăşul Nicolae Ceauşescu şi tovarăşa Elena Ceauşescu. **(Vii şi îndelungi aplauze).** Această memorabilă pagină din istoria noastră naţională a pus puternic în lumină creşterea influenţei politice a partidului nostru în rîndul maselor largi populare, capacitatea sa de a mobiliza şi uni poporul, de a-l conduce spre victoria revoluţiei de eliberare socială şi naţională, antifascistă şi antiimperialistă.

Pentru toţi comuniştii, pentru toţi fiii patriei nu există ideal mai scump decît acela de a urma neabătut pilduitorul exemplu de viaţă şi luptă revoluţionară al marelui nostru conducător, tovarăşul Nicolae Ceauşescu, de slujire credincioasă a aspiraţiilor vitale de libertate, independenţă naţională şi progres ale României. **(Aplauze şi urale. Se scandează „Ceauşescu — P.C.R. !").**

Stimaţi tovarăşi,

Victoria de la 23 August 1944 a fost rezultatul acţiunii revoluţionare a celor mai largi forţe sociale şi politice ale poporului român, şi îndeosebi a clasei muncitoare, a Partidului Comunist Român, care, încă din primul moment al existenţei sale, a desfăşurat o amplă activitate pentru unirea şi mobilizarea maselor populare, ale căror interese se identificau cu cele ale patriei, ale democraţiei şi suveranităţii naţionale.

Este meritul istoric al Partidului Comunist Român de a fi reuşit, în situaţia complexă în care se afla ţara, în condiţiile în care fascismul devenea tot mai ameninţător pentru libertatea şi viaţa omenirii, să înfăptuiască o largă coaliţie antihitleristă, ce a asigurat victoria revoluţiei de eliberare socială şi naţională, antifascistă şi antiimperialistă de la 23 August — act de voinţă al întregii noastre naţiuni, strălucită afirmare a hotărîrii poporului român de a fi liber şi deplin stăpîn în patria sa, de a-şi hotărî singur viitorul.

Poporul român s-a alăturat cu întregul său potenţial economic şi militar în lupta pentru zdrobirea rezistenţei hitleriste, pentru eliberarea întregului teritoriu al ţării, participînd apoi, alături de armata sovietică, la eliberarea Ungariei, Cehoslovaciei şi a unor părţi din Austria, pînă la victoria finală asupra fascismului. Jertfa de sînge a celor peste 170 000 de militari români, uriaşele sacrificii de ordin material pentru susţinerea frontului antihitlerist au situat România pe locul al patrulea în rîndul statelor care au asigurat victoria de la 9 Mai 1945.

În această memorabilă zi, întregul nostru popor aduce un adînc prinos de recunoştinţă, cea mai înaltă cinstire eroilor comunişti şi antifaşcişti, miilor de luptători patrioţi, bravilor ostaşi şi ofiţeri români, care şi-au dat viaţa pentru eliberarea pămîntului strămoşesc, pentru zdrobirea fascismului — cel mai odios duşman pe care l-a cunoscut vreodată omenirea. **(Vii aplauze).**

Poporul român aduce, în acelaşi timp, un cald omagiu memoriei ostaşilor armatei sovietice, care au luptat şi au dat uriaşe jertfe, purtînd pe umerii lor greul războiului, ostaşilor celorlalte armate aliate, partizanilor şi tuturor acelora ce au luptat pentru salvarea lumii de pericolul fascist. **(Aplauze).**

Stimaţi tovarăşi,

În cei 42 de ani care au trecut de la victoria revoluţiei de eliberare socială şi naţională, antifascistă şi antiimperialistă, România a devenit o ţară industrial-agrară, cu o industrie modernă, cu o agricultură socialistă în plin progres, cu un nivel de civilizaţie materială şi spirituală tot mai ridicat. În această perioadă, producţia industrială a crescut de peste 100 de ori, cea agricolă de peste 4 ori, iar venitul naţional de peste 32 de ori. Au cunoscut o puternică înflorire ştiinţa, învăţămîntul, arta şi cultura, care s-au afirmat tot mai puternic ca factori determinanţi ai formării omului nou, ai ridicării continue a nivelului de trai al întregului popor, ţelul suprem al politicii partidului nostru comunist.

Pe drumul mercu ascendent deschis de revoluţia de eliberare socială şi naţională, antifascistă şi antiimperialistă se detaşează cu strălucire luminosul arc de timp al celor mai grandioase realizări din îndelungata şi glorioasa istorie a poporului nostru, inaugurat de Congresul al IX-lea al Partidului Comunist Român.

Călăuzindu-se permanent după gîndirea de largă cuprindere, profund ştiinţifică şi novatoare a marelui conducător al destinelor noastre naţionale, partidul a promovat în mod constant, în această perioadă, o politică de dezvoltare armonioasă, multilaterală a patriei, de înfăptuire a socialismului cu poporul şi pentru popor, care a conferit ultimilor 21 de ani rodnicia şi măreţia unei adevărate epoci, înscrisă cu litere de aur în istoria ţării şi intrată definitiv în conştiinţa naţiunii, în semn de aleasă cinstire şi profundă recunoştinţă, cu numele ilustrului ei ctitor — **„Epoca Nicolae Ceauşescu". (Puternice aplauze şi urale. Se scandează „Ceauşescu — P.C.R. !").**

Astăzi, la glorioasa aniversare a marii sărbători naţionale a poporului român, gîndurile noastre de neţărmurită dragoste şi aleasă preţuire se îndreaptă către marele fiu al ţării, Erou între eroii neamului, ctitorul României socialiste moderne, personalitate proeminentă a lumii contemporane, sub a cărui înţeleaptă conducere am obţinut cele mai mari izbînzi din întreaga noastră existenţă multimilenară, secretarul general al partidului, preşedintele Republicii, tovarăşul Nicolae Ceauşescu. **(Îndelungi urale şi ovaţii. Se scandează „Ceauşescu — eroism, România — comunism !").**

Aducem, totodată, un cald omagiu tovarăşei Elena Ceauşescu, pentru excepţionala sa contribuţie, ca militant de frunte al partidului şi statului nostru şi savant de prestigiu mondial, la elaborarea şi înfăptuirea politicii interne şi externe a României socialiste, la înflorirea continuă şi creşterea prestigiului ştiinţei, învăţămîntului şi culturii româneşti. **(Aplauze puternice).**

Tot ceea ce am realizat este rezultatul direct al activităţii neobosite a muncitorilor, ţăranilor, intelectualilor, a tuturor oamenilor muncii, care, strîns uniţi în jurul partidului, al mult iubitului şi stimatului nostru conducător, t o v a r ă ş u l Nicolae Ceauşescu, au obţinut strălucite victorii în întreaga dezvoltare economico-socială a patriei, au transformat România într-o ţară care oferă lumii tabloul însufleţitor al unei societăţi caracterizate prin forţă şi vitalitate, printr-un înalt dinamism şi eficienţă.

Dînd o înaltă preţuire uriaşelor eforturi creatoare ale harnicului şi talentatului nostru popor, vă rog să-mi permiteţi ca, din însărcinarea şi în numele secretarului general al partidului, preşedintele Republicii, tovarăşul Nicolae Ceauşescu, să adresez cele mai calde felicitări eroicei noastre clase muncitoare, ţărănimii, intelectualităţii, tuturor oamenilor muncii, care, într-o deplină unitate, acţionează cu dăruire şi înalt devotament patriotic pentru înfăptuirea istoricelor obiective stabilite de Congresul al XIII-lea, a Programului de edificare a societăţii socialiste multilateral dezvoltate şi de înaintare a României spre comunism. **(Aplauze şi urale însufleţite. Se scandează „Stima noastră şi mîndria, Ceauşescu — România !").**

Stimaţi tovarăşi,

În prezent, întreaga naţiune este angajată cu toate forţele în realizarea celui de-al 8-lea cincinal, a hotărîrilor Congresului al XIII-lea, care vor asigura trecerea României de la stadiul de ţară în curs de dezvoltare la un stadiu nou, superior, de ţară mediu dezvoltată.

Legea Planului naţional unic de dezvoltare economico-socială a României în perioada 1986—1990 prevede sporirea producţiei industriale într-un ritm mediu anual de 7,5—8,3 la sută. Productivitatea muncii în acest cincinal se va dubla. Vor fi puse în funcţiune circa 900 capacităţi noi de producţie. Va creşte şi mai puternic gradul de valorificare a materiilor prime, materialelor, combustibililor şi energiei. O atenţie deosebită se va acorda realizării exportului — obiectiv prioritar al planului pe acest an şi pe întregul cincinal. Va continua aplicarea şi mai fermă a principiilor autoconducerii şi autogestiunii muncitoreşti, a noului mecanism economico-financiar.

În agricultură, punînd la baza întregii activităţi orientările, sarcinile şi indicaţiile cuprinse în magistrala cuvîntare a tovarăşului Nicolae Ceauşescu la recenta consfătuire, se va acţiona cu cea mai mare răspundere pentru realizarea unor producţii agricole record, sigure şi stabile, pe măsura posibilităţilor şi condiţiilor de care dispune această importantă ramură a economiei noastre naţionale, astfel încît tot mai multe judeţe, unităţi agricole şi cadre din agricultură să obţină înaltul titlu de „Erou al noii revoluţii agrare". **(Vii aplauze).**

Toate acestea demonstrează accentul deosebit ce se pune pe factorii calitativi, de eficienţă, de dezvoltare intensivă a economiei naţionale, faptul că tot ceea ce înfăptuim în patria noastră este destinat omului, bunăstării şi fericirii lui !

Strîns uniţi în jurul partidului, al secretarului său general, tovarăşul Nicolae Ceauşescu, să facem totul pentru a înscrie noi şi remarcabile fapte de muncă în bilanţul primului an al cincinalului, pentru progresul continuu al ţării, pentru triumful socialismului şi comunismului în scumpa noastră patrie ! **(Puternice ovaţii şi urale. Se scandează „Ceauşescu şi poporul !").**

Stimaţi tovarăşi.

Cu sentimente de cea mai deplină satisfacţie, subliniem, în această zi aniversară, că în anii glorioşi de cînd tovarăşul Nicolae Ceauşescu se află în fruntea partidului şi statului nostru, România socialistă s-a afirmat tot mai puternic pe arena mondială, militînd cu toată fermitatea pentru realizarea dezarmării, în primul rînd a celei nucleare, pentru crearea unui climat trainic de pace, securitate şi largă colaborare internaţională, pentru apărarea dreptului suprem al oamenilor, al popoarelor, la existenţă liberă şi demnă, la viaţă.

Înaltele solii de pace, înţelegere şi prietenie întreprinse de tovarăşul Nicolae Ceauşescu, împreună cu tovarăşa Elena Ceauşescu, în state de pe toate continentele, au făcut ca ţara noastră să fie numită, cu respect, preţuire şi admiraţie, „Ţară a Păcii", iar ilustrul său conducător să fie cunoscut şi apreciat pretutindeni în lume ca un mare şi înflăcărat „Erou al Păcii". **(Aplauze îndelungate. Se scandează cu putere „Ceauşescu — Pace !", „Dezarmare — Pace !").**

Se bucură de stima şi preţuirea unanimă a popoarelor iniţiativele şi demersurile de larg răsunet internaţional ale României socialiste, ale preşedintelui său, tovarăşul Nicolae Ceauşescu, în cadrul Anului Internaţional al Păcii, menite să contribuie la progresul şi înţelegerea între toate naţiunile lumii, la soluţionarea marilor probleme ale contemporaneităţii, la împlinirea năzuinţelor vitale de pace, securitate şi largă colaborare ale omenirii.

La sărbătoarea naţională a poporului român, să ne angajăm să acţionăm şi în viitor cu toată capacitatea creatoare pentru înfăptuirea şi afirmarea tot mai puternică a politicii externe de independenţă, dezarmare şi largă colaborare internaţională, de pace şi prietenie între toate naţiunile lumii, promovată de România socialistă, de preşedintele ţării, t o v a r ă ş u l Nicolae Ceauşescu, să milităm cu consecvenţă, împreună cu toate popoarele, cu toate forţele democratice şi progresiste, pentru instaurarea unui nou tip de relaţii între state, pentru făurirea unei lumi mai bune şi mai drepte pe planeta noastră ! **(Vii şi puternice aplauze. Se scandează „Ceauşescu — Pace !").**

Stimaţi tovarăşi,

Avem în faţa noastră un program minunat de înălţare a patriei pe culmile luminoase ale socialismului şi comunismului — programul stabilit de Congresul al XIII-lea al Partidului Comunist Român. Strîns uniţi în jurul partidului, al mult iubitului şi stimatului nostru conducător, t o v a r ă ş u l Nicolae Ceauşescu, ne angajăm solemn, astăzi, la marea noastră sărbătoare naţională, să acţionăm cu toată hotărîrea, cu înalt spirit revoluţionar, pentru înfăptuirea exemplară a tuturor obiectivelor cincinalului 1986—1990, a luminosului Program al partidului de edificare a societăţii socialiste multilateral dezvoltate şi înaintare a României spre comunism ! **(Însufleţite urale şi ovaţii).**

— Trăiască Partidul Comunist Român, în frunte cu secretarul său general, tovarăşul Nicolae Ceauşescu ! **(Aplauze, urale prelungite. Se scandează cu putere „Ceauşescu — P.C.R. !").**

— Trăiască minunatul şi entuziastul nostru popor — constructor al socialismului şi comunismului ! **(Aplauze puternice, urale prelungite. Se scandează „Ceauşescu şi poporul !").**

— Trăiască şi înflorească scumpa noastră patrie, Republica Socialistă România ! **(Puternice aplauze şi urale. Se scandează „Stima noastră şi mîndria, Ceauşescu — România !").**

— Să triumfe nobilele idealuri ale păcii şi colaborării între popoare ! **(Vii şi îndelungi aplauze, puternice urale. Se scandează cu însufleţire : „Pace ! Pace ! Pace ! Ceauşescu — Pace !").**

O GRANDIOASĂ MANIFESTARE POPULARĂ

Marea adunare populară festivă

(Urmare din pag. 1)

rare „Ceaușescu — P.C.R. !", „Ceaușescu și poporul !", „Stima noastră și mîndria, Ceaușescu — România !", „Ceaușescu — Pace !", cei prezenți reafirmîndu-și vibrant simțămintele de nețărmurită dragoste și recunoștință față de conducătorul iubit al partidului și statului, pentru tot ceea ce a făcut și face spre binele poporului și gloria nepieritoare a patriei, pentru sporirea prestigiului și a rolului României socialiste în lume.

În această atmosferă de intensă bucurie, de puternic entuziasm, tovarășul Nicolae Ceaușescu, tovarășa Elena Ceaușescu au luat loc în tribuna oficială a stadionului, participanții la adunare aclamîndu-i îndelung.

În tribuna oficială au luat loc, de asemenea, membri și membri supleanți ai Comitetului Politic Executiv al C.C. al P.C.R., secretari ai Comitetului Central al partidului. Erau prezenți membri ai C.C. al P.C.R., ai Consiliului de Stat și ai guvernului, membri de partid cu stagiu din ilegalitate, participanți la revoluția de eliberare socială și națională, antifascistă și antiimperialistă de la 23 August 1944, generali activi și în rezervă, conducători ai unor instituții centrale, organizații de masă și obștești, activiști de partid și de stat, fruntași în producție din mari unități industriale din Capitală, personalități ale vieții noastre științifice, culturale și artistice.

A asistat tovarășul Yasser Arafat, președintele Comitetului Executiv al Organizației pentru Eliberarea Palestinei.

La marea sărbătoare a poporului român au luat parte membri ai conducerii unor partide comuniste, muncitorești, socialiste și democratice aflați în țara noastră, alți oaspeți de peste hotare.

Erau de față șefii misiunilor diplomatice acreditați la București, atașați militari, alți membri ai corpului diplomatic, precum și corespondenți ai presei străine.

În tribunele stadionului se aflau zeci de mii de oameni ai muncii din Capitală.

În această zi aniversară, Stadionul „23 August" avea un aspect sărbătoresc. Erau arborate drapele tricolore și roșii. Portretul secretarului general al partidului era încadrat de drapelele partidului și statului. Cu litere mari se aflau înscrise urările : „Trăiască Partidul Comunist Român, în frunte cu secretarul său general, tovarășul Nicolae Ceaușescu !", „Trăiască unitatea de nezdruncinat a întregului nostru popor în jurul Partidului Comunist Român, al secretarului său general, tovarășul Nicolae Ceaușescu !".

Erau marcate datele glorioasei aniversări : „23 August 1944 — 23 August 1986". Se afla înscrisă urarea „Trăiască patria noastră liberă și independentă, Republica Socialistă România !". La înălțimea tribunelor, se puteau citi, de asemenea : „Stima noastră și mîndria, Ceaușescu — România !", „Ceaușescu — eroism, România — comunism !", „Ceaușescu — România — Pace !", „Dezarmare — colaborare — pace !".

S-a intonat Imnul de Stat al Republicii Socialiste România.

Despre semnificația zilei de 23 August a vorbit tovarășul Constantin Olteanu, membru al Comitetului Politic Executiv al C.C. al P.C.R., prim-secretar al Comitetului municipal București al P.C.R.

În continuare a urmat defilarea gărzilor patriotice, formațiunilor de pregătire a tineretului pentru apărarea patriei, de pionieri și școlari, formațiilor de apărare civilă și de Cruce Roșie, care, în pas cadențat, în sunetele unui marș ostășesc, trec prin fața tribunelor.

Reuniți sub semnul aceluiași ideal, membrii acestor formațiuni — tineri, bărbați și femei de diferite profesii — dau expresie hotăririi poporului român de a acționa cu toate forțele pentru înflorirea patriei, pentru apărarea cuceririlor revoluționare, a muncii noastre pașnice, pentru afirmarea în lume a României socialiste.

În fața tribunelor apar apoi grupuri de sportivi — tinerească revărsare de energie și entuziasm, de vigoare și optimism. Acești tineri, care au contribuit la sporirea gloriei sportive a României socialiste, poartă cu dragoste și mîndrie stemele statului și partidului, portretele tovarășului Nicolae Ceaușescu și tovarășei Elena Ceaușescu, steaguri roșii și tricolore.

A urmat un grandios spectacol festiv.

SPECTACOLUL FESTIV DE PE STADIONUL „23 AUGUST"

Vibrant omagiu de înaltă cinstire, legămînt solemn în numele viitorului

Organizat de Consiliul Culturii și Educației Socialiste, Consiliul Central al U.G.S.R., Comitetul Central al U.T.C., U.A.S.C.R., Consiliul Național al Organizației Pionierilor, Ministerul Apărării Naționale, Ministerul Educației și Învățămîntului, C.N.E.F.S., Radioteleviziunea Română, împreună cu Comitetul municipal București al Partidului Comunist Român, spectacolul s-a constituit într-un omagiu adus Zilei naționale a României, exprimînd unitatea de nezdruncinat a întregului popor în jurul partidului, al secretarului său general, tovarășul Nicolae Ceaușescu, hotărîrea unanimă a tuturor cetățenilor patriei de a acționa pentru înfăptuirea hotărîrilor Congresului al XIII-lea al Partidului Comunist Român, a politicii interne și externe a partidului și statului nostru.

Un grup de trompeți dă semnalul de începere a spectacolului. Tineri și tinere, în număr impresionant, pătrund pe stadion și formează stema și drapelul Republicii Socialiste România, înscrisul „23 August 1944—1986" și „Partidul — Ceaușescu — România".

Răsună refrene ale unor cunoscute cîntece patriotice dedicate sărbătorii noastre naționale, victoriei revoluției de eliberare socială și națională, antifascistă și antiimperialistă : „Mîndră zi a libertății", „Înfloreți, pămînt al bucuriei", „De-aș avea un milion de inimi". Este interpretată, de asemenea, în primă audiție, melodia „Supremul tricolor". Simultan cu imaginile simbolice de pe gazon, la tribună apar drapelele patriei și partidului, înscrisul „Trăiască Ziua națională a poporului român", portretul celui mai iubit fiu al națiunii noastre, tovarășul Nicolae Ceaușescu, personalitate proeminentă a lumii contemporane, conducător comunist, revoluționar și patriot înflăcărat, neobosit luptător pentru triumful idealurilor de independență și libertate, de progres social, colaborare și pace în lume.

În cartea cea mare a istoriei naționale, în lupta neîntreruptă pentru emancipare politică, socială și economică, pentru dezvoltare liberă și demnă, ziua de 23 August 1944 se constituie ca o piatră de hotar, ca un moment de răscruce. În acea zi eroică, se arată și prin versuri, poporul român, condus de Partidul Comunist Român, și-a cîștigat cu adevărat dreptul la viață, la fericire.

În august, douăzeci și trei
Măreață zi de sărbătoare
Urmînd partidul comunist
Poporul s-a unit în luptă
Pentru al țării liber soare.

Poporul țării, muncitor,
Și-a spus voința de ne-nfrînt
În augustul biruitor

Și-a scris pe piatră de hotar
Cuvînt demn, vizionar
Al românescului pămînt :
Încrederea în comunism,
Încrederea în viitor.

Genericul tabloului muzical-literar-coregrafic „Din zi de august falnic viitor" sugerează una dintre ideile centrale, axul întregului spectacol : o dată cu victoria insurecției armate — măreț act de demnitate națională — în istoria poporului român a început o etapă nouă, etapa revoluției și construcției socialiste, s-a schimbat din temelii viața poporului, a fost inaugurată era socialistă a patriei.

Grupuri-grupuri de tineri pătrund pe gazon, dînd contur, cu trupurile lor, unui copac înfrunzit — simbol al perenității veșnice a poporului român. Este unul dintre tablourile cu o deosebită încărcătură emoțională, ce degajă un profund mesaj patriotic. Această imagine-simbol este dublată de un fragment din „Cîntare României" de Alecu Russo, care omagiază frumusețile de neasemuit ale plaiului românesc. Pe gazon prinde viață apoi baletul „Ciocîrlia", pe muzica „Rapsodiei I" de George Enescu. În același timp, pe spațiul tribunei a doua, printr-o ingenioasă folosire a plăcuțelor multicolore, se conturează un cer senin, cu păsări în zbor, cerul României libere și independente.

Regrupați pe gazon, participanții sugerează un imens răsărit de soare la București. Este soarele victoriei răsărit la 23 August 1944, este soarele socialismului ce a dat viață, cu adevărat, României. Din razele lui se formează, în finalul tabloului, conturul țării, în timp ce la tribuna a doua apare o simbolică frescă a înfloririi economice și social-culturale a României în anii săi de istorie nouă, socialistă, iar cunoscuți soliști vocali interpretează cîntecul „România, țara mea", o altă primă audiție din spectacol.

Perioadei inaugurate de Congresul al IX-lea al Partidului Comunist Român, moment de renaștere națională, de excepțională înflorire a personalității umane, de mari prefaceri economice și social-politice, i se rezervă în spectacol un loc aparte. Desfășurat sub genericul „Epoca Nicolae Ceaușescu — epocă de mărețe împliniri", momentul, constituit într-o suită de tablouri, oglindește mărețele realizări obținute de poporul român, sub conducerea partidului, a secretarului său general, în cele peste două decenii care s-au scurs de la marele forum al comuniștilor din iulie 1965.

În acordurile cîntecului „Un partid, o țară, un popor", sute de tineri înscriu cu trupurile lor cuvintele : „Epocă de glorii". O amplă evoluție coregrafică sugerează efortul creator al oamenilor muncii, din toate generațiile, măreața operă de construcție a socialismului în România. Mineri, siderurgiști, chimiști, țesătoare, agricultori, tineri brigadieri, pionieri și șoimi ai patriei, militari, formînd grupuri statuare și o piramidă ce domină stadionul, compun, prin mișcări coregrafice și elemente de scenografie, secvențe din munca avîntată a poporului nostru pentru edificarea unei Românii prospere. Sînt ilustrate apoi momente din istoria contemporană a patriei noastre socialiste, prefațate de versurile :

De la Congresul IX, pînă astăzi
avînd în frunte-un înțelept bărbat
am dobîndit victorii epocale,
am biruit mereu, căci l-am urmat.

Am înălțat mari ctitorii de cuget,
platforme, politehnici, case noi,
de cînd conduce țara către piscuri
suflet am pus, că-i totul pentru noi.

Ne-a dat avînt, încredere, putere,
ne-a dat credință fermă-n viitor,
a dat statutul ce i se cuvine
acestui vechi și încercat popor.

Pe arcadele de pe coronamentul stadionului apare înscris „Epoca de aur", iar la tribuna a doua „Congresele IX — X — XI — XII — XIII", amintind marile momente politice ale României socialiste. Imaginile ce se succed la tribuna a doua evocă ctitorii ale „Epocii Ceaușescu" — Transfăgărășanul, Canalul Dunăre — Marea Neagră, Metroul bucureștean, mari combinate siderurgice, chimice și petrochimice, Institutul politehnic București. Apare înscrisul unui obiectiv de mare importanță pentru dezvoltarea economiei naționale, pentru progresul general al țării — noua revoluție agrară.

A 42-a aniversare a victoriei revoluției de eliberare socială și națională, antifascistă și antiimperialistă dobîndește semnificații deosebite, avînd loc în anul în care poporul român cinstește, cu deosebită mîndrie patriotică, împlinirea a șase decenii și jumătate de glorioasă existență a Partidului Comunist Român.

(Continuare în pag. a IV-a)

O GRANDIOASĂ MANIFESTARE POPULARĂ

(Urmare din pag. a III-a)

Acum, în zi de-aleasă sărbătoare,
cînd sîntem demni, stăpîni și suverani,
aducem un înalt și cald omagiu
partidului, la 65 de ani.

Partidului, ce ne-a condus prin vreme
dîrz, încercat, pe un eroic drum,
lăsînd în timp atîtea jertfe grele
spre zarea luminoasă de acum.

Sînt emoționante momentele din spectacol prin care se exprimă sentimente de dragoste și prețuire conducătorului partidului și statului nostru.

Aducem tovarășului Nicolae Ceaușescu,
viteaz și înțelept conducător,
cel mai fierbinte și ales omagiu,
în numele întregului popor.

Omagiu-nalt de suflet și credință
celui ce-ntreaga viață a luptat
pentru triumful clasei muncitoare,
al celor mulți, din care a urcat.

Secvențe ale pilduitoarei vieți revoluționare a tovarășului Nicolae Ceaușescu, ale luptei sale eroice, expresie a dăruirii fără seamăn cu care a acționat în condițiile aspre ale luptei revoluționare ilegale împotriva exploatării și nedreptății, pentru apărarea intereselor fundamentale ale poporului, sînt transpuse, în plan artistic, într-unul din cele mai frumoase momente ale spectacolului. Concomitent cu evoluțiile coregrafice, în acordurile cîntecului „Să ne trăiți, cu țara împreună", la tribuna a doua apar imagini ce subliniază semnificația împlinirii a 50 de ani de la procesul de la Brașov — cînd a răsunat cu claritate, fermitate și cutezanță glasul tovarășului Nicolae Ceaușescu, acuzatul devenit atunci acuzator al strîmbelor rînduieli ale regimului vremii, impunîndu-se ca militant revoluționar de seamă al partidului împotriva opresiunii și exploatării, pentru apărarea intereselor maselor largi, pentru ca poporul să fie liber și stăpîn pe soarta sa. Anii grei, ai ilegalității, de-a lungul cărora tovarășul Nicolae Ceaușescu a luptat cu aceeași fermitate și dîrzenie împotriva fascismului și războiului, pentru libertate, egalitate și dreptate socială, sînt prezentați prin imagini simbolice, edificatoare. Acestora le succed secvențe reprezentative din viața și activitatea întîiului fiu al țării, tovarășul Nicolae Ceaușescu, — momente din lupta pentru edificarea socialismului, vizite de lucru în mari unități din industrie și agricultură, pe șantiere, întîlniri cu oameni ai muncii de pe întreg cuprinsul patriei.

Alături de tovarășul Nicolae Ceaușescu s-a aflat — în toate marile momente ale devenirii noastre socialiste — tovarășa Elena Ceaușescu, eminent om politic, ilustru savant, de largă recunoaștere internațională. Sentimente de aleasă dragoste capătă expresie în cîntecul „A țării fiică demnă și stimată", în versuri omagiale :

Elena Ceaușescu. Se înscrie
Numele său în pagini de neșters
Cu gînd cutezător și faptă vie
Cinstită fie-n cîntec și în vers

Cinstire celei care prin știință
Hotare noi cunoașterii i-a dat
Dorind mereu cu întreaga ei ființă
S-atingem mîine piscul mult visat

Omagiu omului politic ; țara
Din suflet îi aduce azi prinos
Pe chipul ei e pururi primăvara
Și fapta ei e gîndul luminos

Momente distincte din spectacol, intitulate „Copiii — primăvara patriei, viitorul ei" și „Tineretul — prezent la datorie", sînt o mărturie a dragostei și recunoștinței nemărginite a tinerei noastre generații față de partid și popor, față de tovarășul Nicolae Ceaușescu și tovarășa Elena Ceaușescu. Un hotărît angajament de a participa activ la înfăptuirea politicii partidului și statului nostru, a directivelor istoricului Congres al XIII-lea al Partidului Comunist Român, de a făuri viitorul comunist al patriei exprimă tineri muncitori, elevi, studenți, pionieri și șoimi ai patriei :

Pentru această vîrstă fericită
Pe-al patriei înfloritor meleag
Copiii României socialiste
Vă mulțumesc din inimă, părinte drag.

Noi, șoimii patriei și pionierii,
Noi, primăvara țării, al țării viitor,
Ne angajăm fierbinte, în zi de sărbătoare
Să vă urmăm prin fapte, iubit conducător,
Spre slava României socialiste
Și fericirea-ntregului popor.

Noi, comuniștii tineri ne-angajăm
Să-i creștem țării demnă măreția,
Spre noi victorii țara s-o-nălțăm
Și pururi cu credință să urmăm
Partidul—Ceaușescu—România

Compozițiile alegorice consacrate copilăriei fericite, Palatului pionierilor, succesiunea de tablouri ritmice sugerînd bucuria vieții tinerei generații din patria noastră dau o notă aparte acestei secvențe din spectacol.

Printr-o suită de imagini și mișcări coregrafice de masă este ilustrată plastic munca entuziastă a tinerei generații pe mari șantiere naționale, în unități economice și în alte sectoare. Aceste momente ale spectacolului, care pun în evidență contribuția tineretului la propășirea patriei, se încheie cu vibranta deviză : „E munca pentru țară, emblema tinereții".

La marea sărbătoare națională a poporului român sînt prezenți, de asemenea, militarii, evoluția lor ritmică, specifică pregătirii lor, sugerînd dîrzenia și îndemînarea tinerilor ostași, voința lor de nestrămutat de a munci pentru înflorirea patriei, de a apăra cu strășnicie România socialistă.

Evoluția sportivilor de performanță constituie o grăitoare mărturie a contribuției competiției naționale „Daciada" — organizată din inițiativa tovarășului Nicolae Ceaușescu — la perfecționarea continuă a educației fizice și sportului, la integrarea acestora în ansamblul muncii educative, de întărire a sănătății și creșterii capacității de muncă a tinerei generații.

În Anul Internațional al Păcii, cînd aspirațiile poporului român de a trăi în liniște și bună înțelegere cu toate națiunile lumii, cînd inițiativele tovarășului Nicolae Ceaușescu se dovedesc mai mult ca oricînd a fi valoroase contribuții la cauza edificării unei lumi a păcii și echității, mai bune și mai drepte, momentul „Plai românesc de pace și omenie" capătă semnificații aparte.

Ample mișcări coregrafice dublate simultan de imaginile tribunei a doua — portretul tovarășului Nicolae Ceaușescu, înscrisurile „Ceaușescu — România, pacea și prietenia", cuvîntul „Pace" scump nouă, tuturor, în diferite limbi, emblema Anului Internațional al Păcii — simbolizează dorința de pace dintotdeauna a poporului român. Edificatoare sînt și versurile :

E Nicolae Ceaușescu suprem simbol de pace
Prin care România un nobil țel își face
De a se rosti de-a pururi, solemn, al păcii grai
Pe-acest tărîm de glorii, de mioritic plai !

O atmosferă de sărbătoare, o notă de optimism robust este conferită spectacolului de momentul folcloric. Șiruri întregi de dansatori, soliști vocali dau strălucire comorilor folclorice ale plaiului românesc. Lor li se adaugă toți participanții la spectacol, care, în final, ca o încununare a acestuia, își rostesc solemnul legămînt de a înfăptui neabătut hotărîrile Congresului al XIII-lea al Partidului Comunist Român, de a fi strîns uniți în jurul partidului, al secretarului său general, tovarășul Nicolae Ceaușescu :

Partidului, viteazul și marele stegar
Pe drumul ce, în glorii, spre mîine îl urcăm,
Cuprinși în frontul muncii, pe plaiul legendar,
Uniți și devotați, din inimă, jurăm !
Jurăm !

Prin muncă înzecită vom pune temelia
La ctitorii mărețe ! Mereu să înălțăm,
În noul cincinal, mai mîndră România !
Solemn ne angajăm și hotărît jurăm !
Jurăm !

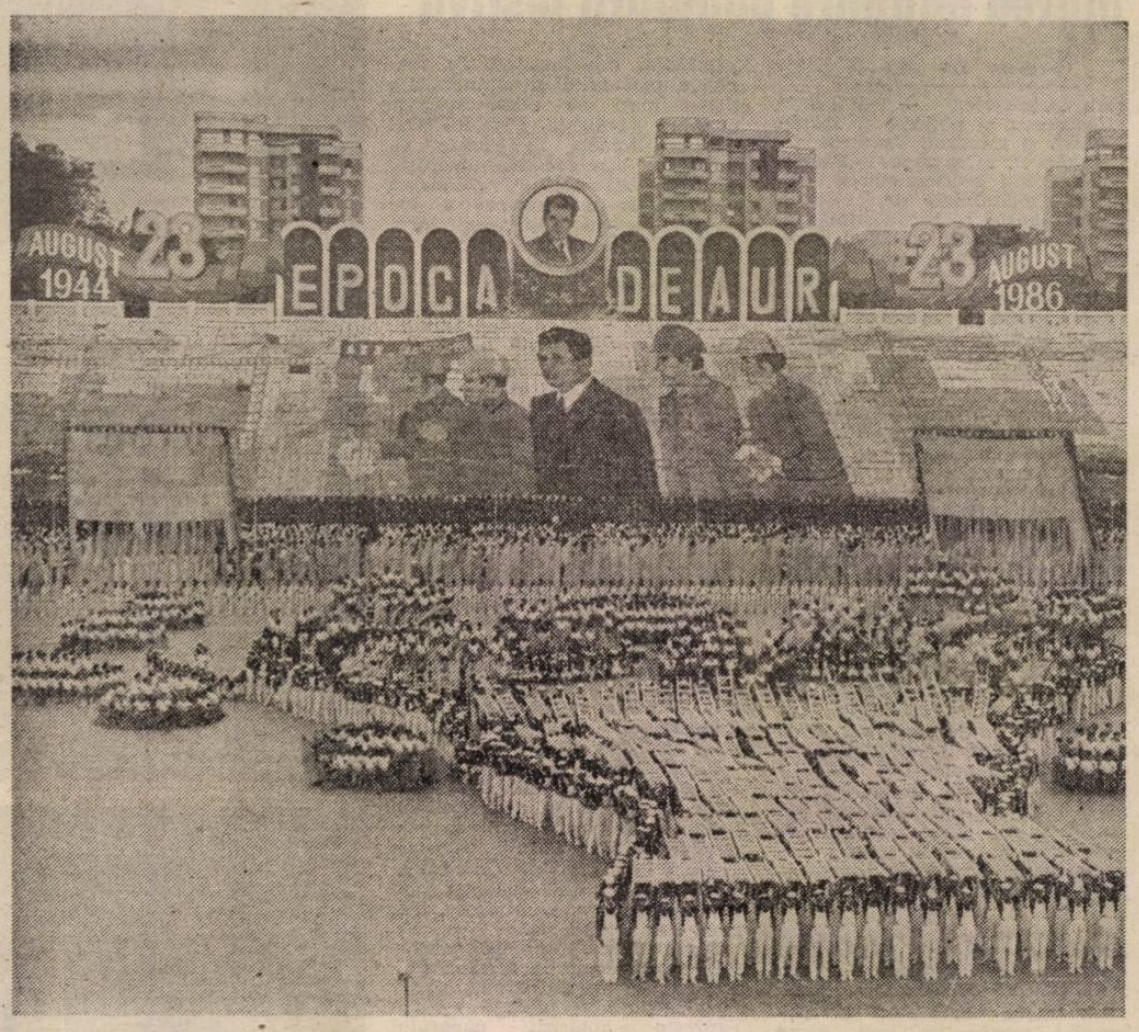

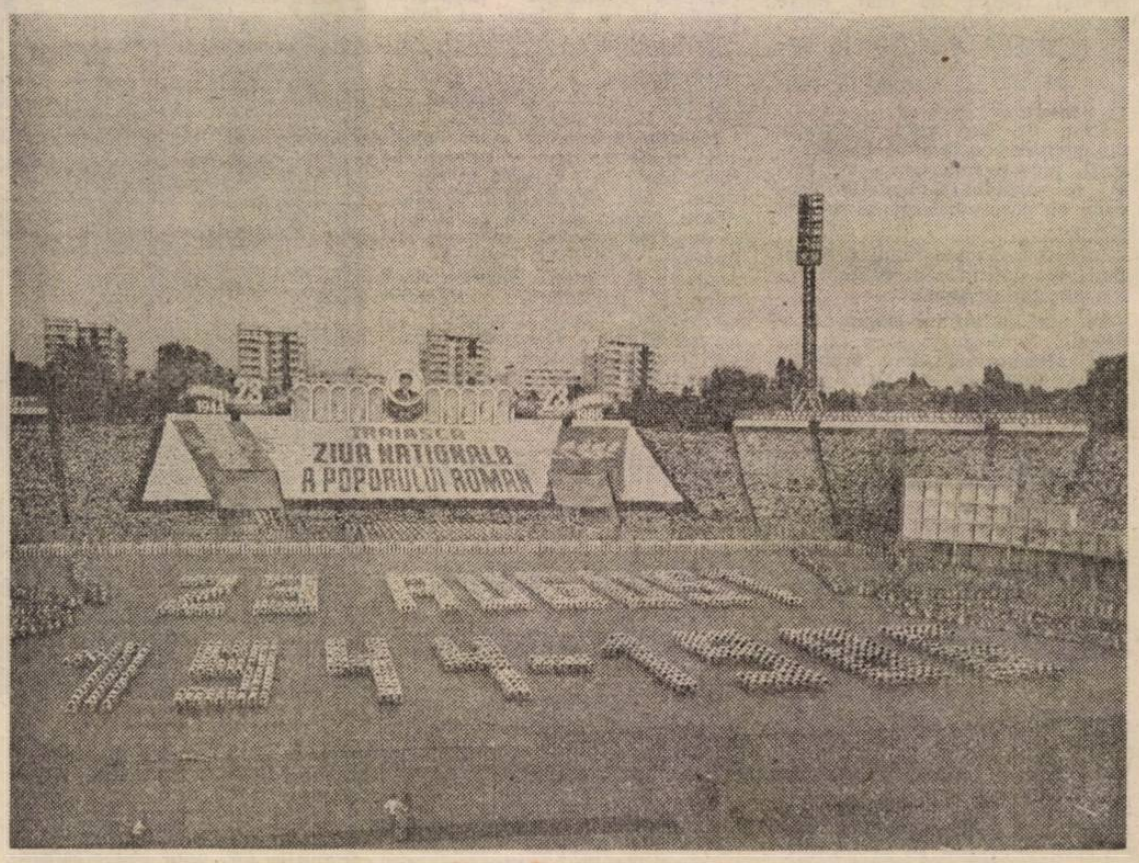

În „Epoca de Aur", în evul nalt și nou,
Încrezători în mîine, stăpîni pe vis și glie,
Noi vom urma statornic al patriei erou,
Spre viitorul falnic și-a țării măreție !
Jurăm !

În amplul gînd al țării e gîndul tuturor.
Din inimile toate se naște bucuria :
„Trăiască Ceaușescu, iubit conducător !
Partidul să trăiască !
Trăiască România !"

Cuvintele simbolice „România — Ceaușescu — viitorul !" și portretul tovarășului Nicolae Ceaușescu în mijlocul maselor de oameni ai muncii — ce domină în aceste momente tribuna a doua —, ca și drapelul tricolor ce se înalță deasupra stadionului încununează spectacolul dedicat aniversării a 42 de ani de la victoria revoluției de eliberare socială și națională, antifascistă și antiimperialistă de la 23 August 1944. În întregul stadion răsună cîntecul „Partidul, Ceaușescu, România" și Imnul Frontului Democrației și Unității Socialiste — „E scris pe tricolor unire".

În aplauzele, uralele și ovațiile zecilor de mii de participanți, un grup de pionieri urcă la tribună și oferă tovarășului Nicolae Ceaușescu și tovarășei Elena Ceaușescu buchete de flori.

★

Marea adunare populară festivă din Capitală consacrată celei de-a 42-a aniversări a revoluției de eliberare socială și națională, antifascistă și antiimperialistă ia sfîrșit, într-o atmosferă de deosebit entuziasm. În incinta stadionului răsună din nou, tot mai vibrant, urale și ovații. Într-o impresionantă unitate de cuget și simțire, participanții aclamă cu putere pentru gloriosul nostru partid comunist și secretarul său general, pentru patria noastră socialistă, liberă, demnă și înfloritoare, pentru minunatul popor român, constructor victorios al socialismului și comunismului. Sînt momente înălțătoare ce se constituie într-o impresionantă manifestare a sentimentelor de nețărmurită dragoste și recunoștință pe care întregul nostru popor le nutrește față de tovarășul Nicolae Ceaușescu, pentru activitatea neobosită ce o consacră binelui și fericirii României socialiste.

Imensul stadion oferea, în aceste momente solemne, o imagine cu valoare de simbol ce pune pregnant în lumină cocziunea strînsă, indestructibilă a întregului popor în jurul partidului, al secretarului său general, hotărîrea neclintită a tuturor cetățenilor patriei de a acționa în deplină unitate, cu răspundere și abnegație revoluționară, pentru înfăptuirea marilor obiective stabilite de Congresul al XIII-lea al P.C.R., pentru dezvoltarea neîntreruptă a țării și ridicarea ei pe trepte tot mai înalte de progres și civilizație.

Aceeași atmosferă entuziastă, plină de însuflețire s-a regăsit și la plecarea tovarășului Nicolae Ceaușescu, a tovarășei Elena Ceaușescu de la stadion.

Parcurgînd pe jos aleea centrală a parcului unde se află stadionul, tovarășul Nicolae Ceaușescu, tovarășa Elena Ceaușescu au fost salutați din nou, cu toată căldura inimii, de mii de bucureșteni, care i-au aclamat îndelung, scandînd numele partidului și al secretarului său general. Din mulțime s-au desprins tineri și tinere care, în semn de profundă dragoste, au oferit flori.

Tovarășul Nicolae Ceaușescu, tovarășa Elena Ceaușescu au răspuns cu multă căldură manifestărilor entuziaste ale celor prezenți.

Sub soarele biruitoarei revoluţii din August, strîns uniţi în jurul partidului, al tovarăşului NICOLAE CEAUŞESCU, ne făurim viitorul comunist

Drumul pe care am pornit la 23 August 1944 şi, odată cu aceasta, trecerea la făurirea socialismului în patria noastră au asigurat dezvoltarea puternică a forţelor de producţie, ridicarea nivelului de civilizaţie al întregului popor, demonstrînd, cu puterea faptelor de netăgăduit, că numai un popor deplin stăpîn pe destinele sale îşi poate făuri viaţa aşa cum o doreşte, în deplină libertate şi independenţă !

NICOLAE CEAUŞESCU

Al 42-lea an se adaugă în coloana eroică a istoriei româneşti, al 42-lea an de la revoluţia de eliberare socială şi naţională, antifascistă şi antiimperialistă din August 1944, acest răstimp marcînd hotărîtor destinele patriei şi ale poporului nostru. Acum, în miezul de vară al anului 1986, **anul măreţului jubileu, de şase decenii şi jumătate, al partidului, anul cînd am sărbătorit, cu vibrantă însufleţire patriotică, 21 de ani de la Congresul al IX-lea, de o importanţă decisivă în existenţa multimilenară a patriei, care a hotărît alegerea t o v a r ă ş u l u i NICOLAE CEAUŞESCU în suprema funcţie de conducere în partid,** România — ţara de dor şi de glorie a înaintaşilor, împlinind „visările iubite" ale acestora — se înalţă liberă, independentă şi suverană, demnă şi mîndră în rîndul naţiunilor lumii.

În aceste zile de august, în aceste zile de intens patos revoluţionar, cînd, asemenea întregii naţiuni, oamenii muncii din Capitală, într-un deplin consens de cuget şi simţire, întîmpină marea noastră sărbătoare naţională cu noi fapte de muncă şi creaţie, ne gîndim, cu egală mîndrie şi recunoştinţă, la eroica activitate a Partidului Comunist Român, sub a cărui biruitoare flamură de luptă, poporul şi-a cîştigat libertatea şi neatîrnarea, clădindu-şi o ţară puternică şi înfloritoare. **„Partidul Comunist Român** — sublinia tovarăşul Nicolae Ceauşescu — **este continuatorul logic al mişcării revoluţionare şi socialiste din România. Totodată, ca exponent al clasei muncitoare şi al celor mai înaintate forţe politice, partidul nostru comunist este continuatorul celor mai bune tradiţii de luptă pentru dreptate socială şi naţională, pentru formarea şi păstrarea fiinţei poporului, a naţiunii şi a statului naţional unitar român".**

Omagiind partidul, forţa politică conducătoare, centrul vital al societăţii noastre socialiste, omagiem, cu înflăcărată vibraţie patriotică, pe Eroul între Eroii neamului, ctitorul de geniu al României moderne socialiste, ilustră personalitate a lumii contemporane, t o v a r ă ş u l Nicolae Ceauşescu, a cărui pilduitoare viaţă este consacrată neobosit, de peste cinci decenii, libertăţii şi fericirii oamenilor pămîntului românesc, independenţei, suveranităţii şi propăşirii patriei, idealurilor socialismului, păcii, înţelegerii şi justiţiei internaţionale. Împletindu-şi, de peste 50 de ani, eroica sa activitate cu eroica activitate a partidului, tovarăşul Nicolae Ceauşescu s-a avîntat, din cea mai fragedă tinereţe, în marile bătălii revoluţionare împotriva opresiunii şi exploatării, pentru neatîrnarea şi măreţia României, pentru demnitatea poporului român, pentru dreptul tuturor popoarelor la dezvoltare liberă şi independentă, fără nici o ingerinţă din afară. În acest an jubiliar, comuniştii, întreaga naţiune au evocat cu neţărmurit respect împlinirea a cinci decenii de la procesul de la Braşov al luptătorilor comunişti şi antifascişti, în frunte cu tovarăşul Nicolae Ceauşescu, precum şi a 50 de ani de la întemniţarea tovarăşului Nicolae Ceauşescu, printr-o sentinţă aspră şi nedreaptă, între zidurile Doftanei. Două momente dintr-o biografie exemplară, dintr-o viaţă eroică dedicată cauzei partidului, patriei, poporului în rîndurile căruia s-a născut. Mereu şi mereu în vîltoarea luptei, tovarăşul Nicolae Ceauşescu a avut rolul hotărîtor, împreună cu tovarăşa Elena Ceauşescu, în organizarea şi desfăşurarea marii demonstraţii antifasciste şi antirăzboinice de la 1 Mai 1939. Arestat din nou, în iulie 1940, şi întemniţat la Văcăreşti, apoi la Jilava şi Caransebeş, închis în lagărul de la Tîrgu-Jiu, t o v a r ă ş u l Nicolae Ceauşescu s-a aflat neîncetat în prima linie de luptă a partidului, aducîndu-şi o importantă contribuţie la pregătirea victorioasă a revoluţiei de eliberare socială şi naţională, antifascistă şi antiimperialistă, iar în anii socialismului la făurirea noii orînduiri. Omagiind pe înflăcăratul militant şi ilustrul gînditor revoluţionar, pe clarvăzătorul conducător al maselor, omagiem, totodată, epoca cea mai rodnică, cea mai bogată în înfăptuiri din îndelungata istorie a poporului român, epocă purtînd, prin vrerea întregii naţiuni, numele marelui ei strateg, secretarul general al partidului, preşedintele României, tovarăşul Nicolae Ceauşescu. România a devenit, în anii socialismului, şi mai cu seamă în perioada deschisă de Congresul al IX-lea al partidului, o ţară industrial-agrară în plină dezvoltare, cu o industrie puternică, modernă, cu o agricultură în necontenit progres. Pe baza orientărilor partidului, ale secretarului său general, se afirmă tot mai puternic spiritul de creativitate al poporului român, în contextul larg al promovării neabătute a cuceririlor revoluţiei tehnico-ştiinţifice contemporane în toate domeniile. Pîrghii hotărîtoare ale progresului, ştiinţa, învăţămîntul, cultura, sub îndrumarea nemijlocită, de înaltă competenţă a tovarăşei academician doctor inginer Elena Ceauşescu, strălucit om politic, ilustru savant de amplu renume mondial, cunosc o tot mai puternică înflorire.

În acest amplu şi însufleţitor tablou, Capitala — inimă în inima ţării — devine tot mai mult, prin grija neţărmurită şi pe baza orientărilor şi indicaţiilor programatice ale tovarăşului Nicolae Ceauşescu, un oraş demn de marile izbînzi ale socialismului, cu o economie modernă, cu un puternic potenţial de cercetare, învăţămînt şi cultură, cu o geografie arhitectural-urbanistică în necontenită înnoire.

Cel mai înalt omagiu, cea mai concludentă expresie a simţămintelor de dragoste, stimă şi recunoştinţă ale locuitorilor Capitalei, aidoma cu ale tuturor fiilor patriei, faţă de partid, faţă de secretarul său general, cea mai ardentă manifestare a spiritului revoluţionar sînt munca avîntată, activitatea responsabilă pentru înfăptuirea exemplară a hotărîrilor Congresului al XIII-lea, a planului pe acest an, pe ansamblul actualului cincinal, în perspectiva căruia România va deveni un stat cu dezvoltare medie din punct de vedere economic. La al 42-lea August sărbătoresc, oamenii muncii din Bucureşti — vatră istorică a unor îndelungate tradiţii revoluţionare, de unde a pornit semnalul revoluţiei de eliberare socială şi naţională, antifascistă şi antiimperialistă — se angajează să-şi dăruiască toate energiile pentru făurirea viitorului de aur, viitorului comunist al României.

Sorin HOLBAN

ÎN CINSTEA MARII NOASTRE SĂRBĂTORI NAŢIONALE

Faptele de muncă, expresia spiritului revoluţionar

Ieri, 21 august, ora 10,46...

„Actul de naştere" al celui mai mare lac al Capitalei

Despre ceea ce se petrece dincolo de taluzul înalt de pămînt, apărut pe dreapta şoselei ce leagă Crîngaşii de Militari, cu greu ţi-ai putea da seama, mai ales din fuga maşinii. Deşi apariţia unui complex de baraci, purtînd însemnele unui şantier naţional al tineretului, ţi-ar putea oferi o sugestie... Dar, odată ajuns în dreptul podului (aflat şi el într-un substanţial proces de transformare) ţi se deschide panorama — surprinzătoare aici, în plin şes — a unui autentic baraj. De acolo, de la cota 87,50 a Capitalei, privirea îmbrăţişează panorama amplă a unui vast şantier: oameni şi utilaje, basculante. Ne aflăm pe şantierul unuia dintre cele mai importante obiective edilitare ale Capitalei — într-un moment în care transformările fundamentale de peisaj şi de concepţie urbanistică constituie unul dintre însemnele de marcă ale Bucureştilor, graţie iniţiativelor şi consecvenţei cu care secretarul general al partidului, tovarăşul **Nicolae Ceauşescu**, acţionează pentru transformarea Capitalei într-un oraş modern, în concordanţă cu actualele exigenţe de funcţionalitate şi de confort urban. Amenajarea complexă a rîului Dîmbovi'a constituie, poate, unul dintre cele mai generoase proiecte de acest gen. Un proiect care ne plasează într-o ambianţă de excepţie, pe promenadele unui curs de apă limpede ce taie oraşul pe toată diagonala sa, „izvorînd" dintr-un lac cu o acumulare de peste două milioane de metri cubi, a cărui influenţă asupra microclimatului din zona de nord-est a Capitalei va fi binefăcătoare...

21 august 1986, ora 10,46 : este momentul în care, o ultimă cupă de excavator dă drum liber şuvoiului de apă de pe vechiul curs al Dîmboviţei — acum o firavă panglică argintie, pe fundul imensei „oale" a Lacului Morii — spre baraj, „semnînd" astfel „certificatul de naştere" al celui mai mare lac din Capitală, în cadrul unuia dintre cele mai complexe obiective de lucru din proiectul de amenajare a acestui străvechi curs de apă ! Pe baraj — devenit în aceste momente un autentic amfiteatru — s-au strîns aici lucrătorii brigăzii IACERD, membri ai Şantierului naţional al tineretului, oaspeţi. Macaraua mînuită de Ion Buzdugan coboară un batardou peste gura canalului ce poartă excesul de debit pe sub corpul barajului, spre albia din aval, iar două buldozere purced la acoperirea lui cu pămînt. Din acest moment lacul începe să se umple, debitul actual de 4 mc/sec. urmînd să crească, în ritmul prevăzut de proiect, astfel încît la capătul a vreo 4 luni, oglinda de apă să atingă nivelul necesar.

„Este un moment important în activitatea noastră — ne mărturiseşte ing. **Constantin Oprea**, adjunctul şefului de brigadă. **El marchează terminarea lucrărilor care au condiţionat acumularea şi începerea formării lacului propriu-zis, care, prin intermediul barajului va regla în permanenţă debitul şi nivelul oglinzii de apă de pe Dîmboviţa urbană.** Inginerul Oprea a venit aici după vreo şase ani de lucru la barajul de la Pecineagu. **„M-am legat de Dîmboviţa şi mi-ar fi greu să mă despart. De altfel şi locuiesc în preajma ei, pe Lujerului".** Pentru aproape fiecare om de pe şantier, Dîmboviţa prezintă o rezonanţă sufletească aparte. Maistrul-specialist Ştefan Răducu

(Continuare în pag. 7)

„A fi revoluţionar înseamnă a acţiona pentru recolte mari, pentru o agricultură de mare randament"

Acum, în preajma marii noastre sărbători naţionale de la 23 August, „pulsul" muncii bate tot mai puternic şi în aşezările din Sectorul Agricol Ilfov. Locuitorii satelor, ţărani cooperatori, mecanizatori, specialişti, adaugă, prin fapte pilduitoare de muncă, noi file în cronica întrecerii socialiste. Puternic mobilizaţi de preţioasele orientări şi indicaţii formulate de tovarăşul **NICOLAE CEAUŞESCU**, secretarul general al partidului, la recenta Consfătuire cu activul de partid şi de stat din agricultură, oamenii ogoarelor, acţionează cu puteri înzecite, într-un spirit de înaltă angajare patriotică, pentru finalizarea în cele mai bune condiţii a lucrărilor de care depinde soarta recoltei prezente şi a celei viitoare, pentru înfăptuirea exemplară a obiectivelor noii revoluţii agrare.

Înflăcăratele îndemnuri adresate tuturor oamenilor muncii din agricultură de tovarăşul Nicolae Ceauşescu, cel mai iubit fiu al poporului, în magistrala cuvîntare rostită la încheierea lucrărilor Consfătuirii cu activul de partid şi de stat din agricultură — ne spunea **Vasile Vasile**, preşedintele C.A.P. Berceni — constituie şi pentru noi, ţăranii cooperatori, un nou şi puternic imbold în munca de zi cu zi. **Ne-au rămas viu întipărite în conştiinţe cuvintele secretarului general al partidului care sublinia că în agricultură a acţiona ca revoluţionar înseamnă a acţiona pentru recolte mari, a acţiona pentru o agricultură de mare randament.** Sînt idei de neprecuit, ce ne vor călăuzi permanent în tot ceea ce facem pentru creşterea necontenită a rodniciei holdelor, pentru binele nostru, al ţării întregi. Dispunem de tot ce ne trebuie pentru a spori an de an producţiile agricole, vegetale şi animaliere, pentru a consolida din punct de vedere economic cooperativa noastră. Iată, în vara aceasta am obţinut, cu toate greutăţile pricinuite de secetă, o recoltă bună de grîu, cu 1770 kg mai mare, la hectar, decît prevedea planul. Acolo unde am respectat mai bine tehnologia am ajuns — pe o suprafaţă de 100 hectare — chiar la peste 7000 kg la hectar. Stă deci în puterea noastră să asigurăm recolte mari, sigure şi rentabile în orice condiţii climatice. Pe baza rezultatelor dobîndite, acţionăm cu întreaga putere de muncă pentru a pregăti din vreme o temelie trainică viitoarei recolte de orz şi grîu. În acest scop, paralel cu recoltarea culturilor tîrzii, ne concentrăm atenţia spre pregătirea exemplară a însămînţărilor de toamnă : efectuăm în cele mai bune condiţii arăturile, fertilizăm, condiţionăm seminţele produse pe loturile proprii, din categorii biologice superioare — elită şi înmulţirea întîi. Sîntem hotărîţi ca, la anul, să ne putem număra şi noi printre unităţile ce vor cîştiga înaltul titlu de **„Erou al noii revoluţii agrare".**

...Veşti sosite din toate colţurile Sectorului Agricol Ilfov vorbesc în mod elocvent despre grija tuturor cultivatorilor faţă de rodul cel nou. La Afumaţi, Ciolpani, Jilava, Grădiştea, Ciorogîrla, Periş, Brăneşti şi în multe alte locuri culegătorii au intrat adînc în lanurile de porumb şi floarea-soarelui, fără să piardă nici un moment prielnic, de îndată ce specialiştii le-au dat cale liberă. „Am început o nouă campanie agricolă — ne spunea combinerul **Matei Bandoi** — în care va trebui să dovedim rapiditate şi răspundere deosebită atît la recoltările de toamnă, cît şi la semănatul orzului şi grîului. Avem înalta datorie de a face totul pentru a contribui la creşterea şi mai puternică a producţiilor. Disciplina, ordinea, grija faţă de calitate trebuie să constituie — aşa cum a arătat secretarul general al partidului nostru, la recenta consfătuire cu activul de partid şi de stat din agricultură — atribute permanente ale muncii tuturor oamenilor de pe ogoare ; în primul rînd ale mecanizatorilor, fiindcă recolta obţinută pe terenurile unităţilor servite constituie, de fapt, etalonul activităţii noastre.

Acum, a sosit momentul strîngerii roadelor şi nimic din tot ceea ce am produs anul acesta cu atîta sudoare, cot la cot cu ţăranii cooperatori şi specialiştii unităţilor, nu trebuie să se irosească. Sîntem aici, la C.A.P. Afumaţi, în tabăra de cîmp-model, 70 de mecanizatori, uniţi ca într-o mare familie, care acţionează intens la toate lucrările campaniei. În curînd vom încheia culesul florii-soarelui pe toate cele 200 ha şi vom trece să-i ajutăm şi pe alţi gospodari ai satelor ilfovene. Nu vom cunoaşte odihna pînă ce nu vom vedea în hambare ultimul bob din noua recoltă".

Nicolae FLORIAN

23 AUGUST

Bucureştiul de azi, măreaţă ctitorie a EPOCII NICOLAE CEAUŞESCU

Odată cu realizarea sarcinilor importante privind dezvoltarea economico-socială, în capitala patriei noastre se vor realiza mari construcţii social-culturale . . .

Va trebui să acţionăm cu toată hotărîrea pentru realizarea în cele mai bune condiţii a tuturor acestor lucrări, pentru ca tot ceea ce realizăm, şi din punct de vedere constructiv, dar şi al arhitecturii, să fie la un nivel tot mai înalt, spre a asigura şi condiţii tot mai bune de locuit, dar şi de a da o înfăţişare frumoasă şi demnă capitalei noastre.

NICOLAE CEAUŞESCU

În cei 42 de ani care au trecut de la revoluţia de eliberare socială şi naţională, antifascistă şi antiimperialistă — eveniment de însemnătate hotărîtoare în multimilenara istorie a României — Bucureştiul, asemenea întregii ţări, a cunoscut transformări substanţiale în toate domeniile vieţii materiale şi spirituale, de un dinamism fără precedent. În anii socialismului, şi cu deosebire după Congresul al IX-lea al partidului, în epoca de maximă înflorire a societăţii româneşti, EPOCA NICOLAE CEAUŞESCU, s-a construit, practic, un nou oraş, această impetuoasă şi nobilă activitate continuînd în ritmuri tot mai dinamice.

O economie modernă, orientată cu precădere pe dezvoltarea domeniilor de vîrf ale tehnicii, o puternică înflorire a ştiinţei, învăţămîntului şi culturii, o necontenită înălţare şi înnoire a oraşului, în plan arhitectural-urbanistic, conferă Bucureştiului, în tot mai mare măsură, atributele unei capitale înfloritoare, demne de luminoasele izbînzi, de măreţele ctitorii ale epocii de glorie a istoriei noastre. O capitală care — aşa cum sublinia tovarăşul Nicolae Ceauşescu, ale cărui orientări şi indicaţii sînt determinante pentru întreaga dezvoltare a municipiului nostru, ca şi a întregii ţări — **„să constituie un oraş — model din punct de vedere arhitectural pentru toate oraşele patriei"**. O capitală, care, prin noua şi dinamica ei geografie, prin liniile de forţă definitorii ale viitoarei sale dezvoltări constituie, în ansamblu, o măreaţă ctitorie a Epocii Nicolae Ceauşescu.

Repere ale dezvoltării economice

● Municipiul Bucureşti realizează în **numai o lună şi zece zile INTREAGA PRODUCŢIE INDUSTRIALĂ** a României din anul 1938.

● În anul 1985 s-a realizat în Bucureşti **13,4 la sută din producţia-marfă industrială a ţării.**

● **Producţia de export** realizată de industria Capitalei în cincinalul 1981–1985 a fost mai mare **cu 41,7 la sută** faţă de cincinalul 1976–1980.

● **Ponderea industriei construcţiilor de maşini şi a prelucrării metalelor** în industria Capitalei a crescut de la **28,9 la sută în 1965 la 44,1 la sută în 1985.** Cu prioritate s-au dezvoltat electronica, electrotehnica, producţia de utilaje complexe.

● **Productivitatea muncii** a fost în anul 1985 mai mare **cu 34,1 la sută** decît în anul 1980.

● **Produsele noi şi reproiectate** în cincinalul trecut au reprezentat **57,8 la sută** din valoarea producţiei-marfă.

● **PRODUCŢIA INDUSTRIALĂ A MUNICIPIULUI BUCUREŞTI VA AJUNGE ÎN ANUL 1990 LA CEL PUŢIN 300 MILIARDE LEI.**

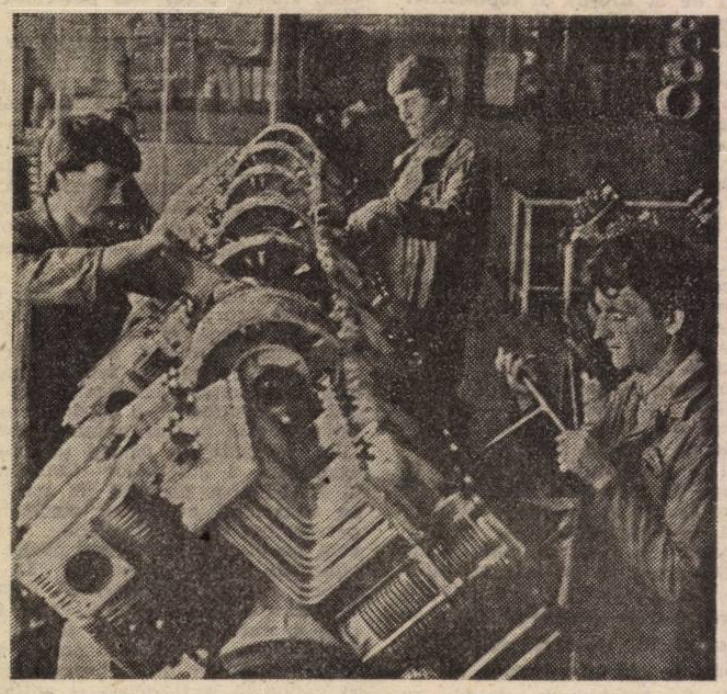

Un nume simbolic — „Timpuri Noi", numele unei întreprinderi bucureştene cu îndelungi tradiţii revoluţionare, modernizată şi înnoită din temelii, asemenea tuturor unităţilor economice în anii socialismului

Repere ale bunăstării

● Prin construirea în actualul cincinal a încă **150.000 apartamente,** dintre care **30.000 apartamente în acest an,** va fi rezolvată, în linii mari, problema locuinţelor în Bucureşti.

● La începutul acestui an funcţionau în Capitală **6.852 unităţi comerciale** care însumau **o suprafaţă de 1.152.453 mp,** din care o suprafaţă de **peste 740 mii,** apărută în perioada 1966–1985.

● Vînzările de mărfuri cu amănuntul prin comerţul socialist au fost în anul 1985 de **13,3 ori mai mari decît în 1950** şi de **3,1 ori mai mari decît în 1965.**

● **Traseul metroului** dat în funcţiune însumează în prezent **37,3 km.**

● Dintre marile obiective ce se realizează în prezent în Capitală se impune **noul centru politico-administrativ, construcţie monumentală a acestor ani de puternic avînt creator.**

● În actualul cincinal va fi încheiată **amenajarea complexă a rîului Dîmboviţa** şi se va realiza în cea mai mare parte **canalul navigabil Dunăre — Bucureşti**

23 August

Ieri, 21 august, ora 10,46...

„Actul de naştere" al celui mai mare lac al Capitalei

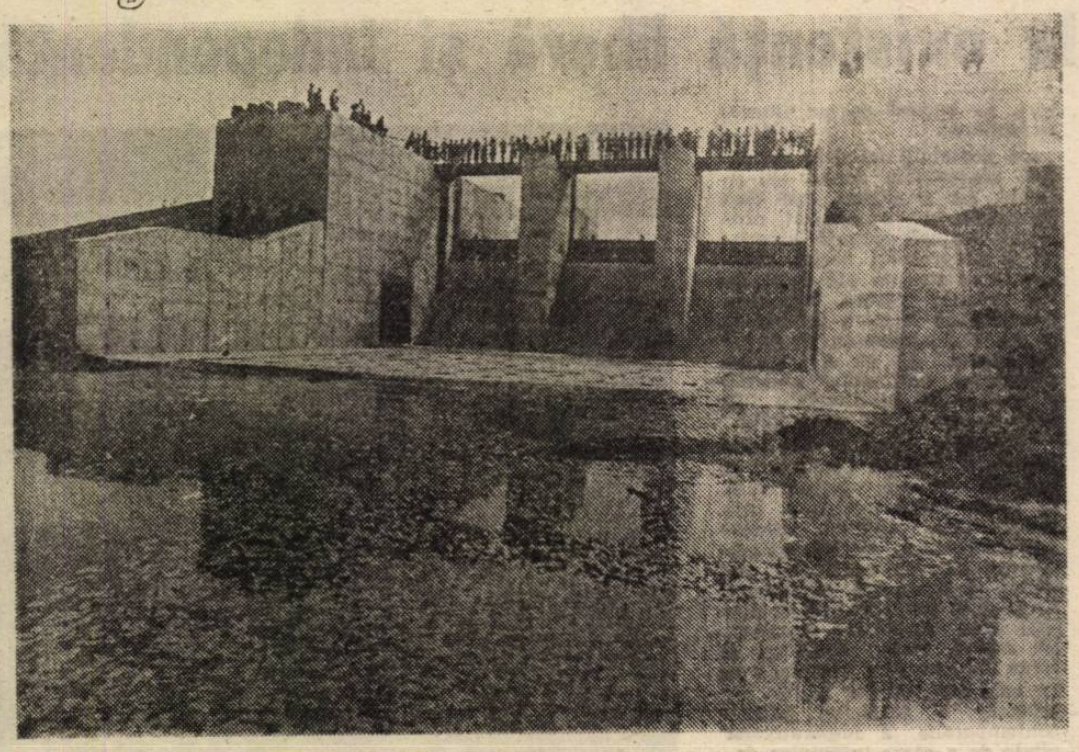

(Urmare din pag. 5)

— cum ţine să sublinieze — este foarte mindru de baraj, pe care ni-l prezintă în cîteva cifre: 20 000 mc de beton incorporaţi; o înălţime, faţă de fundul lacului, de 11,50 m; trei deschideri a 6 m, prevăzute cu vane-clapet; două goliri de fund în secţiuni de 6 mp; două prize de apă — una de „800", pentru apă industrială, şi alta de „1600", pentru agregatul de microhidrocentrală care se va instala în apropiere. Iată-ne, deci, şi producători de energie, în plin oraş! Pentru că, dincolo de taluz se zăresc „crenelurile" de beton ale noului cartier Cringaşi, unul dintre cele care se vor putea mîndri cu o zonă verde şi de agrement dintre cele mai bogate. „Este o veritabilă bijuterie, acest baraj" — ţine să ne asigure interlocutorul.

...Două autoscrepere, purtînd marca „Nicolina Iaşi", acţionează pe porţiunile de taluz de deasupra vechiului ştrand Ciurel. Singure încarcă, se caţără apoi pe planul înclinat de 45 grade, singure descarcă şi compactează cei 15 mc de pămînt pe care-i poartă în pîntecele metalice, între cele două motoare. Buldozere şi încărcătoare nivelează ultimele porţiuni din albie, în timp ce pe taluz evoluează compactoarele, pe ruta viitoarei şosele care va lega Cringaşii de comuna Roşu. Două milioane de metri cubi de pămînt au fost transbordaţi pentru a marca malurile lacului. Nişte maluri solide, apte să reziste enormei presiuni a masei de apă, ce se va urca pînă la 1,5 m sub coronament! S-a constituit, mai întîi un ecran de etanşare pe toată lungimea pînă la minus 20 m, din bentonită şi ciment, un amestec impermeabil realizat cu ajutorul unor instalaţii (Kelly şi Else) pe care ni le-au făcut familiare şantierele metroului. De la cota 80,50 în sus, taluzul este betonat cu dale monolite — un total de 40 000 mp! Se constituie astfel o albie sigură, rezistentă, care în partea stîngă a barajului se continuă cu o faleză naturală, dată de înălţimile existente. În zare, spre Pasteur, distingem contururile unei insule naturale, în suprafaţă de circa 7 hectare, ce va constitui un important obiectiv de agrement.

...S-a muncit şi se munceşte temeinic, aici pe Dimboviţa. **„Într-un an, cît în trei, prin alte părţi"** — ţine să sublinieze şeful de brigadă, inginerul **Aurel Mihuţ. Aprecierile făcute de către secretarul general al partidului, în cadrul recentei şedinţe a Comitetului Politic Executiv al C.C. al P.C.R., la adresa muncii noastre, ne-au umplut inimile de mindrie şi de hotărîre de a nu precupeţi nici un efort pentru a duce la îndeplinire această importantă lucrare care ne-a fost încredinţată. Tovarăşul Nicolae Ceauşescu s-a aflat în numeroase rînduri în mijlocul nostru, şi preţioasele indicaţii primite ne-au călăuzit în permanenţă în realizarea în cele mai bune condiţii a acestui proiect complex, iniţiat personal de către şeful statului".**

...După numai un an de la începerea lucrărilor de amenajare complexă a Dimboviţei, rezultatele muncii pline de abnegaţie a specialiştilor, tehnicienilor, a lucrătorilor de la IACERD, precum şi a brigadierilor de pe Şantierul naţional al tineretului au prins contur ferm. Este conturul a ceea ce cartografii vor trebui să înscrie pe o nouă hartă a Capitalei, sub denumirea de Lacul Morii, şi cu semnificaţia celei mai importante intervenţii efectuate de mîna şi mintea omului, în spaţiul geografic, acelaşi de milenii, al capitalei României socialiste. O Capitală înscrisă pe traiectoria sporului de civilizaţie ce poartă efigia **„Epocii Nicolae Ceauşescu".**

Octavian ANDRONIC

Din partea Consiliului de Stat

COMUNICAT

în legătură cu folosirea autoturismelor proprietate personală în zilele de 23 şi 24 august 1986

În zilele de 23 şi 24 august 1986, autoturismele proprietate personală pot circula indiferent de numărul de înmatriculare, cu soţ sau fără soţ, al autoturismului.

Televiziune

AZI

20.00 Telejurnal. 20.25 **Treptele afirmării noastre ● 23 August 1944 — 23 August 1986. Documentar.** 20.45 **Un August de victorii. Spectacol literar-muzical-coregrafic dedicat celei de-a 42-a aniversări a revoluţiei de eliberare socială şi naţională, antifascistă şi antiimperialistă.** 21.40 **Cadran mondial ● România — Ceauşescu — Pace O politică externă realistă şi dinamică, dedicată celor mai înaintate aspiraţii ale umanităţii.** 22.00 **Insemne ale unui timp eroic. Embleme ale Epocii de Aur a României. Documentar.** 22.20 Telejurnal. 22.30 **Închiderea programului.**

SÎMBĂTĂ

11.00 **Ţara în ziua marii sărbători naţionale. Editorial.** 11.10 **Sub steagul lui august biruitor. Cîntece şi versuri patriotice, revoluţionare.** 11.25 **Flacăra revoluţiei. Documentar.** 11.55 **Cîntă patria-n lumină Program interpretat de Muzica Reprezentativă a Armatei.** 12.10 **Balada anilor eroici. Operă-balet de Sergiu Sarchizov.** 12.40 **Cîntec nou pe plai străbun. Muzică populară.** 13.00 Telex. 13.05 **Album de sărbătoare.** 17.25 **Film în serial. Străinul.** 18.20 **Patriotismul — adevărul de fiecare zi al faptelor noastre. Reportaj-anchetă.** 18.40 **Omagiu patriei şi partidului.** 19.00 Telejurnal. **Ţara în sărbătoare.** 19.25 **Insemne ale unui timp eroic. România în lumină de august.** 19.50 **Spectacol festiv, cultural-sportiv.** 20.50 **Film artistic. Ziua „Z" Premieră TV. Regia Sergiu Nicolaescu.** 22.20 Telejurnal. 22.30 **Fiori de cîntec românesc. Muzică populară**

DUMINICĂ

11.30 **Lumea copiilor.** 12.10 **Teatru pentru pionieri şi şcolari. Vagonul de marfă, de Dan Tărchilă.** 13.00 Telex. 13.05 **Album duminical.** 15.00 **Închiderea programului.** 19.00 Telejurnal. 19.15 **Ţara mea azi. Municipiul Bucureşti în anul 65 al partidului.** 19.35 **Cîntarea României. De pe marea scenă a ţării pe micul ecran. Emisiune realizată în colaborare cu Consiliul Culturii şi Educaţiei Socialiste şi cu Comitetul de cultură şi educaţie socialistă al Municipiului Bucureşti.** 20.25 **Teatru TV. Fiori pentru o zi de august. Scenariu de televiziune după romanul „Oraşul încercuit", de Petru Vintilă. Premieră TV.** 21.50 Telejurnal. 22.00 **Închiderea programului.**

Informaţii sportive

● DUMINICĂ, de la ora 18, în divizia A de fotbal se desfăşoară partidele din cadrul etapei a II-a. Iată programul jocurilor: **Dinamo — Gloria Buzău** (stadionul Dinamo), **S.C. Bacău — Rapid, Universitatea Cluj-Napoca — Jiul, Universitatea Craiova — F.C. Argeş, F.C. Olt — F.C.M. Braşov, Chimia Rm. Vîlcea — Sportul Studenţesc, Victoria — Flacăra Automecanica Moreni** (stadionul Progresul) şi **Petrolul — Oţelul Galaţi. Meciul Steaua — Corvinul** a fost aminat.

● TOT DUMINICĂ începe şi campionatul diviziei B. În Capitală, de la ora 11, sînt programate meciurile: **Autobuzul — I.C.I.M. Braşov** şi **Automatica — Drobeta Tr. Severin.** Celelalte „bucureştene" din seria a II-a vor juca la Tîrnăveni **(Progresul Vulcan** cu **Chimica)** şi la Mediaş **(Mecanică Fină Steaua** cu **Gaz Metan).**

● ÎN MECI AMICAL INTERNAŢIONAL, **Rapid — Hapoel Tel Aviv** 5—0 (4—0), golurile bucureştenilor fiind înscrise de **Goanţă** (min. 6), **Damaschin II** (min. 11), **Bacoş** (min. 35), **Dochia** (min. 43) şi **Cioacă** (min. 80).

● AZI, de la ora 18, pe stadionul din Ghencea: **Steaua** (tineret) — **Naţional Cairo.**

● DUMINICĂ se reia şi campionatul naţional de rugbi. În Capitală, vor avea loc întîlnirile: **Rapid — Dinamo** (Parcul Copilului, de la ora 9), **Maşini Grele — Farul** (Olimpia, de la ora 9), **Gloria — Gloria P.T.T. Arad** (Gloria, de la ora 9,30) şi **Sportul Studenţesc — Ştiinţa Petroşani** (Tei, de la ora 9,30).

INFORMAŢIA pe tot globul

MANIFESTĂRI CONSACRATE SĂRBĂTORII NAŢIONALE A ROMÂNIEI

În diferite ţări ale lumii continuă să se desfăşoare, cu prilejul sărbătorii naţionale a poporului român — victoria revoluţiei de eliberare socială şi naţională, antifascistă şi antiimperialistă de la 23 August — manifestări consacrate României socialiste. Sînt evidenţiate, în acest cadru, realizările obţinute de poporul nostru, sub conducerea înţeleaptă a Partidului Comunist Român, în diferite ramuri economice, pe plan social şi cultural, în anii ce au urmat lui august 1944, cu precădere după cel de-al IX-lea Congres al P.C.R. Sînt, de asemenea, reliefate acţiunile, poziţiile şi iniţiativele României, personal ale tovarăşului Nicolae Ceauşescu în vederea realizării unei lumi a păcii şi a unei ample colaborări internaţionale, pentru soluţionarea problemelor ce confruntă omenirea contemporană.

MOSCOVA. — În cadrul manifestărilor consacrate marcării în Uniunea Sovietică a zilei naţionale a poporului român, la Comitetul de stat al U.R.S.S. pentru problemele editurilor, poligrafiei şi comerţului cu cartea a fost deschisă „Decada cărţii Republicii Socialiste România".

În cadrul expoziţiei de carte românească, la loc de frunte sînt prezentate lucrări din gîndirea social-politică a tovarăşului Nicolae Ceauşescu, secretar general al Partidului Comunist Român, preşedintele Republicii Socialiste România, în limbile română şi rusă.

Sînt expuse, de asemenea, opere reprezentative ale literaturii române clasice şi contemporane, lucrări şi opere din domeniile social-politic, al istoriei, ştiinţelor, artei, literaturii pentru copii, albume de artă.

SOFIA. — În oraşul Pazargik din R.P. Bulgaria a avut loc o adunare festivă dedicată celei de-a 42-a aniversări a victoriei revoluţiei de eliberare socială şi naţională, antifascistă şi antiimperialistă.

Cu acest prilej au fost evidenţiate puternica dezvoltare economică, socială, culturală şi în alte domenii a României în anii construcţiei socialiste, succesele obţinute de poporul român în înfăptuirea hotărîrilor Congresului al XIII-lea al Partidului Comunist Român.

ROMA. — Cunoscuta librărie „Rizzoli", din centrul Romei, prezintă o vitrină de carte românească, ce conţine lucrări social-politice, ştiinţifice, economice, istorice, de artă şi cultură.

La loc central sînt prezentate operele tovarăşului Nicolae Ceauşescu şi lucrările ştiinţifice ale tovarăşei academician doctor inginer Elena Ceauşescu, publicate în România, precum şi în Italia şi în alte ţări ale lumii. Sînt, de asemenea, prezentate cărţi şi volume social-politice şi istorice tipărite în limba italiană, sub îngrijirea unor editori din această ţară — cele zece volume de „Scrieri alese" ale tovarăşului Nicolae Ceauşescu apărute în editura „Calendario", „O diplomaţie pentru pace. Contribuţii ale României, ale preşedintelui Ceauşescu la securitatea şi cooperarea în Europa", în editura „Barone", „Ceauşescu şi rolul internaţional al statelor mici şi mijlocii", în editura „Edimez", alte lucrări dedicate României, personalităţii şi concepţiei şefului statului român într-o serie de probleme ale construcţiei socialismului în ţara noastră şi ale relaţiilor internaţionale, tipărite de cunoscuta casă editorială italiană „Editori riuniti".

La sediul Academiei române din Roma s-a deschis, cu acelaşi prilej, o expoziţie de fotografii, care înfăţişează imagini din lupta poporului român împotriva fascismului, înfăptuirea actului insurecţional din august 1944, realizările obţinute de ţara noastră după eliberare, în special în perioada de după Congresul al IX-lea al P.C.R., cînd la conducerea partidului a fost ales tovarăşul Nicolae Ceauşescu.

Expoziţia prezintă, de asemenea, imagini din activitatea revoluţionară a tovarăşului Nicolae Ceauşescu.

TEATRE ● Filarmonica „George Enescu" prezintă la Rotonda Ateneului Român, un spectacol de sunet şi lumină — **RECITAL VOCAL-INSTRUMENTAL** — mîine şi duminică, ora 19.30. ● Teatrul Naţional, sala Mică (14.71.71) — **HAGI TUDOSE** — azi, ora 19; **IONEŞTII** — mîine, ora 19; **CARTEA LUI IOVIŢĂ** — duminică, ora 10; **JOCUL IELELOR** — duminică, ora 19 ● Sala Atelier — **DOMNUL CEHOV E INDRĂGOSTIT** — azi, ora 19.30; **ACT VENEŢIAN** — mîine, ora 19.30; **ÎNTRE PATRU OCHI** — duminică, ora 19.30 ● Teatrul Mic (14.70.81) **MITICĂ POPESCU** — azi, ora 19; **MIELUL TURBAT** — duminică, ora 19 ● Teatrul Foarte Mic (14.09.05) **AVENTURA UNEI ARHIVE** — mîine, ora 19.30 ● Teatrul „Nottara" (59.60.70) **PENSIUNEA DOAMNEI OLIMPIA** — azi şi duminică, ora 19; **CONCURS DE ÎMPREJURĂRI** — mîine, ora 19. Teatrul Evreiesc de Stat (20.39.70) **SE CAUTĂ O STEA** — mîine ora 18.30; **TRUBADURI ŞI PURIM-SPILERI** — duminică, ora 18.30 ● Ansamblul Artistic „Rapsodia Română" (13.13.00) **PE UN PICIOR DE PLAI** — azi şi mîine, ora 18 ● Teatrul Mic prezintă la Rotonda Scriitorilor din Cişmigiu, spectacolul de sunet şi lumină **CE-ŢI DORESC EU ŢIE, DULCE ROMÂNIE** — azi, mîine şi duminică, ora 21 ● Teatrul „C. Tănase" (15.56.78) Grădina Boema — **EU VĂ FAC SĂ RIDEŢI... LA BOEMA** — azi, mîine şi duminică, ora 19.30; Sala Savoy — **POMPILIU DE POMPADOUR** — azi, ora 19.30; **ROMEO ŞI JULIETA LA MIZIL** — mîine şi duminică, ora 19.30; ● Teatrul de vară Herăstrău — **POMPILIU DE POMPADOUR** — duminică, ora 19.

FILME ● **AŞTEPTÎND UN TREN** — **Patria** (11.86.25) azi şi mîine — 9, 11.15, 13.30, 15.45, 18, 20.15; **SURORILE** — duminică — 9, 11.15, 13.30, 15.45, 18, 20.15. ● **NOI, CEI DIN LINIA I** — **Cotroceni** (49.48.48) 15, 18.30; **Lumina** (14.74.16) ● **SERATA** — azi — 9, 11, 13.15, 15.30, 17.45, 20; **EMISIA CONTINUĂ** — mîine şi duminică — 9, 11, 13.15 15.30, 17.45, 20 ● **CAPCANA** — **Capitol** (16.29.17) azi — 9, 11.15; 13.30; 15.45 18, 20.15; **AM FOST SAISPREZECE** — duminică 9, 11.15, 13.30 15.45, 18, 20.15 ● **SECRETUL CIFRULUI** — **Timpuri Noi** (15.61.10) 9, 11, 13.15, 15.30, 17.45, 20 ● **RINGUL** — **Buzeşti** (50.43.58) 15, 17.15, 19.15 ● **AVENTURI LA MAREA NEAGRĂ** — **Dacia** (50.35.94) 9, 12, 15, 18 ● **CU MÎINILE CURATE** — **Union** (13.49.04) 9, 11.15, 13.30, 15.45, 18, 20 ● **MUŞCHETARUL ROMÂN** — **Drumul Sării** (31.28.13) 15, 17.15, 19.30 ● **VALURILE DUNĂRII** — **Ferentari** (80.49.85) 15, 17.15, 19.30. ● **ACTORUL ŞI SĂLBATICII** — **Pacea** (71.30.85) 15, 18.30 ● **RÎUL CARE URCĂ MUNTELE** — **Viitorul** (10.67.40) 15, 17.15, 19.30 ● **COLIERUL DE TURCOAZE** — **Popular** (35.15.17) 14, 16 — **HALLO, TAXI!** — 18, 20 ● **UN COMISAR ACUZĂ** — **Munca** (21.50.97) 15, 17,15, 19,30 ● **FURTUNĂ ÎN PACIFIC** — **Cosmos** (27.54.95) 9, 11.15, 13.30, 15.45, 18, 20 ● **CONSPIRAŢIA** — **Flacăra** (20.33.40) 15.30, 17.30, 19.30 ● **ŞAPTE BĂIEŢI ŞI O ŞTRENGĂRIŢĂ** — **Arta** (21.31.86) 9, 11.15, 13.30, 15.45, 18, 20 ● **BĂTĂLIA DE PE NERETVA** — **Scala** (11.03.72) 9, 11.30, 14, 16.30, 19 ● **DETAŞAMENT CU MISIUNE SPECIALĂ** — **Bucureşti** (15.61.54) 9, 11.15, 13.30, 15.45, 18, 20 ● **GLASUL INIMII** — **Victoria** (16.28.79) 9, 11.15, 13.30, 15.45, 18, 20 ● **NORUL ALB, CAROLINA** — **Doina** (16.35.38) 9, 11, 13; **FURTUNĂ ÎN PACIFIC** — 15, 17.15, 19.15 ● **VRACIUL** — **Lira** (31.71.71) 15, 18.30 ● **SALAMANDRA** — **Griviţa** (17.08.58) 9, 11.15, 13.30, 15.45, 18, 20; **Gloria** (47.46.75) 9, 11.15, 13.30, 15.30, 17.30, 19.30; **Flamura** (85.77.12) 9, 11,15, 13,30, 15,45, 18, 20 ● **ADOLESCENŢII REVOLUŢIEI** — **Progresul** (23.94.10) 15, 17.15, 19.30 ● **INFERNUL DIN ZGÎRIE-NORI** — **Luceafărul** (15.87.67) 9, 12, 15.45, 19 ● **DISPARIŢIA STATUETEI DE JAD** — **Giuleşti** (17.55.46) 9, 11.15, 13.30, 15.45, 18, 20 ● **CU PREŢUL VIEŢII** — **Floreasca** (33.29.71) 9, 11, 13.15, 15.30, 17.45, 20 ● **UN COMANDO PENTRU APA GREA** — **Volga** (79.71.26) 9, 12, 16, 19 — **BAIATUL CU RICŞA** — **Mioriţa** (14.27.14) 9, 11.15, 13.30, 15.45, 18, 20 ● **PE MALUL STÎNG AL DUNĂRII ALBASTRE** — azi — **Studio** (59.53.15) 10, 12, 14, 16, 18, 19.45; **ZIUA „Z"** — mîine şi duminică — 10, 12, 14, 16, 18, 19.45.

Următorul număr al ziarului nostru va apărea luni, 25 august

România-Ceaușescu-Pace

În întreaga lume, înalt prestigiu, profundă prețuire a politicii externe românești consacrate triumfului dreptului suprem al oamenilor la viață, la existență liberă și independentă

În etapa marilor transformări politice și social-economice din societatea românească declanșate de victoria revoluției de eliberare socială și națională, antifascistă și antiimperialistă din August 1944, poporul român a înscris o pagină de istorie remarcabilă, de muncă eroică pentru afirmarea și apărarea năzuințelor sale scumpe de dreptate, libertate și independență, înregistrînd o puternică creștere a prestigiului internațional al României. Afirmarea fără precedent a țării noastre pe arena mondială este organic legată atît de succesele dobîndite pe plan intern, în opera de construire a noii orînduiri, cît și de activitatea deosebit de bogată, dinamică desfășurată în viața internațională.

Sacrificiul, eroismul și dăruirea revoluționară de acum peste patru decenii și-au găsit o strălucită împlinire în **EPOCA NICOLAE CEAUȘESCU**, etapa cea mai bogată în realizări din istoria multimilenară a patriei. O epocă de restabilire a marilor valori naționale și, mai ales, de creare a altora, superioare, la cotele unui proces de neîntreruptă prefacere, de curajoasă afirmare a noului în toate domeniile de activitate, de mobilizare a tuturor resurselor de energie ale națiunii pe calea înaintării neabătute a României spre culmile înalte ale civilizației socialiste și comuniste, de puternică ascensiune a sa în conștiința lumii.

Șirul anilor a consemnat o activitate de mare anvergură a partidului și statului nostru în dezvoltarea relațiilor de prietenie și colaborare cu toate țările socialiste, de lărgire a conlucrării cu țările în curs de dezvoltare și nealiniate, de amplificare, în spiritul coexistenței pașnice, a raporturilor cu toate statele, fără deosebire de orînduire socială. Bilanțul demersurilor internaționale românești ilustrează marea disponibilitate a țării noastre de a participa la schimbul mondial de valori, vocația fierbinte de a contribui, împreună cu toate statele lumii, la statornicirea și generalizarea unor noi relații interstatale, în interesul general.

Rolul hotărîtor în elaborarea acestei politici, aflată în deplin consens cu interesele fundamentale ale poporului român, ale tuturor popoarelor lumii, aparține președintelui Nicolae Ceaușescu, personalitate remarcabilă a istoriei contemporane. Cu profundă clarviziune, analizînd în mod riguros științific realitățile internaționale în procesul devenirii lor continue, manifestînd permanent luciditate politică, spirit revoluționar înnoitor și patriotism înflăcărat, președintelui țării îi revine meritul de a fi autorul unei politici internaționale dinamice, constructive, care întrunește o largă apreciere și audiență pe toate meridianele globului. Este motivul pentru care opera **p r e ș e d i n t e l u i** Nicolae Ceaușescu reprezintă astăzi valoarea principală prin care spiritualitatea românească se înscrie în universalitate. Este motivul pentru care operele consacrate relevării gîndirii sale teoretice și practice, elaborate de autori prestigioși și tipărite în importante edituri, se bucură de un interes excepțional.

Cu deosebită mindrie patriotică consemnăm faptul că, efectiv, nu a existat, așa cum nu există nici în prezent, problemă majoră, cerință obiectivă a progresului social, dezideratele dominante ale popoarelor asupra cărora România, președintele Nicolae Ceaușescu să nu se fi pronunțat, în direcția cărora să nu fi operat deschideri pertinente, aducînd o contribuție inestimabilă în balanța destinelor umanității.

Vibrantele chemări ale președintelui Nicolae Ceaușescu la acțiune politică responsabilă, la lupta unită pentru a face să prevaleze rațiunea, conlucrarea pașnică, pentru valorificarea tuturor resurselor de dialog și înțelegere, inițiativele de pace și dezarmare și în primul rînd dezarmare nucleară, își relevă forța, prestigiul și larga lor adeziune, afirmîndu-se ca acte izvorîte din adînca înțelegere a mersului istoriei contemporane, a imperativelor vitale de a căror înfăptuire depinde însăși soarta umanității. Pacea — ca țel suprem, profesiune de credință și principiu de acțiune politică și, deopotrivă, morală — o pace nu numai necesară, dar și posibilă, a ghidat și ghidează toate acțiunile de politică externă ale partidului și statului nostru, reunind, într-o desăvîrșită sinteză, valorile geniului pașnic și constructiv al românilor, idealurile socialismului, năzuințele tuturor popoarelor de a face să triumfe definitiv dreptul fundamental la existență liberă și demnă.

Acum, la cea de-a 42-a aniversare a revoluției din August 1944, putem constata cu nemărginită satisfacție că România este din ce în ce mai bine cunoscută și apreciată pe plan mondial, că are tot mai mulți prieteni pe toate meridianele globului, că în lume sînt tot mai larg prețuite două nume rostite mereu în strînsă unitate, „CEAUȘESCU — ROMÂNIA".

Dialog constructiv pe toate meridianele

Un rol de cea mai mare însemnătate în dezvoltarea relațiilor internaționale ale României l-au avut intensa activitate de contacte politice ale tovarășului Nicolae Ceaușescu, numeroasele întîlniri cu șefi de state și de guverne, istoricele vizite întreprinse, împreună cu t o v a r ă ș a Elena Ceaușescu, în zeci de țări, documentele semnate, care au consacrat principiile noi de relații între state.

- **În perioada care a trecut de la Congresul al IX-lea al partidului, au fost întreprinse peste 200 de vizite oficiale la nivel înalt în țări de pe toate meridianele**
- **Pe pămîntul României, președintele Nicolae Ceaușescu a avut întîlniri și convorbiri cu peste 300 de șefi de state și de guverne**
- **Cele peste 100 de Declarații solemne și Declarații comune și circa 560 de alte documente oficiale încheiate cu aceste prilejuri au deschis ample perspective de dezvoltare a colaborării României cu aceste state, pe plan bilateral, ca și pe arena internațională, pentru promovarea intereselor de pace, destindere și progres ale tuturor popoarelor**

Un obiectiv fundamental: înfăptuirea noii ordini economice mondiale

În scopul lichidării subdezvoltării, a decalajelor dintre state și înfăptuirii unei noi ordini economice mondiale, menită să asigure progresul tuturor popoarelor, România a elaborat și prezentat la O.N.U. și în organismele sale specializate un amplu program de măsuri care prevede :

- **Promovarea largă a colaborării economice între state, pe baze reciproc avantajoase**
- **Convenirea unor programe speciale de ajutorare a țărilor în curs de dezvoltare în domeniul agriculturii, al industriei, transporturilor și în alte sectoare**
- **Asigurarea unui transfer substanțial de tehnologii moderne către țările subdezvoltate, în condiții avantajoase, și sprijinirea formării de cadre naționale pentru aceste țări**
- **Soluționarea echitabilă a problemei materiilor prime**
- **Sporirea substanțială a fondurilor alocate pentru dezvoltarea economică a țărilor rămase în urmă pe plan economic**
- **Trecerea hotărîtă la reducerea cheltuielilor militare și folosirea fondurilor astfel obținute în scopul dezvoltării economico-sociale, îndeosebi a țărilor sărace**
- **Reluarea de urgență a dialogului între țările dezvoltate și țările în curs de dezvoltare și, mai ales, lansarea negocierilor globale**

Programul de pace al României socialiste: propuneri concrete, măsuri raționale, realiste

Consecventă poziției sale principiale, România socialistă, președintele Nicolae Ceaușescu au formulat un atotcuprinzător program de măsuri concrete vizînd oprirea cursei înarmărilor și trecerea la dezarmare, în primul rînd nucleară — măsuri realiste și constructive. Din acest ansamblu se relevă propuneri de o deosebită importanță, ca de pildă :

- **Realizarea unei înțelegeri corespunzătoare privind încetarea amplasării de noi rachete nucleare cu rază medie de acțiune în Europa și stabilirea unui timp limită pentru eliminarea celor existente**
- **Încheierea unui acord general privind încetarea tuturor experiențelor nucleare de către toate statele**
- **Elaborarea unui program complex de dezarmare generală, în centrul căruia să se afle dezarmarea nucleară, dar care să aibă în vedere toate armele așa-zise clasice**
- **Reducerea cu 25–30 la sută a cheltuielilor militare pînă în anul 1990 și cu cel puțin 50 la sută pînă în anul 2000**
- **Încheierea unui acord privind armele chimice**
- **Crearea unor zone fără arme nucleare și chimice în Balcani, în nordul și centrul Europei, ca și pe alte continente**
- **Convenirea de înțelegeri corespunzătoare la Conferința de la Stockholm pentru încredere, dezarmare, cooperare și securitate în Europa, la negocierile de la Viena privind reducerea efectivelor militare și a unor anumite armamente în Europa centrală, la Conferința de dezarmare de la Geneva**
- **Stingerea conflictelor armate din diferite zone ale lumii, soluționarea pe cale pașnică a tuturor problemelor litigioase**
- **Încetarea tuturor manevrelor militare ale flotelor străine în apele teritoriale; retragerea din Mediterana, din Oceanul Indian și din alte oceane a flotei marilor puteri ; luarea de angajamente ferme de a nu se încălca libertatea navigației în apele internaționale prin manevre militare sau acțiuni de altă natură**
- **Încetarea manevrelor de mare anvergură, a demonstrațiilor de forță la granița altor țări**

Vaste legături de prietenie și colaborare

Dinamismul politicii externe a României își găsește expresia, între altele, în extinderea continuă a legăturilor sale cu țările lumii.

- **Dacă în anul 1965 România avea relații diplomatice cu 67 de țări (iar relații economice cu 98), ea întreține astăzi relații diplomatice și economice cu 155 de state**
- **Țara noastră a construit sau participă la construirea, în cooperare, a peste 180 de obiective economice în țările în curs de dezvoltare**
- **Mii de specialiști români acordă asistență în 60 de țări în curs de dezvoltare, în cele mai variate domenii de activitate; în același timp, peste 20 000 de tineri din aceste țări studiază în institute de învățămînt din România**

Pagină realizată de Emil JURCĂ

Redacția și administrația : cod 70711, str. Brezoianu nr. 23-25, sector 1, of. PTTR 1, Centrala telefonică 13.27.77. Secția scrisori — juridic : 13.27.73. Publicitatea cod 70700, str. 13 Decembrie 24, sector 1, of. PTTR 1, telefon 14.15.16. Abonamentele se fac la toate oficiile poștale și difuzorii din întreprinderi și instituții. Cititorii din străinătate se pot abona prin ROMPRESFILATELIA, Sectorul export-import presă, P.O. Box 12—201, telex 10376 prsfir. București, calea Griviței nr. 64—66. Tiparul : I.P. „Informația" 1 2 3 4

PROLETARI DIN TOATE ȚĂRILE, UNIȚI-VĂ!

INFORMAȚIA Bucureștiului

ZIAR AL COMITETULUI MUNICIPAL BUCUREȘTI AL P.C.R. ȘI AL CONSILIULUI POPULAR AL MUNICIPIULUI BUCUREȘTI

ANUL XXXIV – Nr. 10 213 | 4 PAGINI – 50 BANI | Luni 25 august 1986

CELUI MAI IUBIT FIU AL ȚĂRII, CITITORUL NOII ROMÂNII – ÎNFLĂCĂRATUL OMAGIU AL ÎNTREGULUI POPOR

Telegrame adresate tovarășului Nicolae Ceaușescu la aniversarea măreței zile de 23 August

— În pag. a III-a —

MESAJE DE PESTE HOTARE CU PRILEJUL MARII SĂRBĂTORI NAȚIONALE A ROMÂNIEI

— În pag. a IV-a —

PUTERNICĂ ANGAJARE MUNCITOREASCĂ, REVOLUȚIONARĂ PENTRU ÎNFĂPTUIREA EXEMPLARĂ A PLANULUI

În calitate de proprietari și producători, oamenii muncii din fiecare unitate, organele de conducere colectivă au deplina răspundere în înfăptuirea tuturor măsurilor, pentru a obține maximum de producție în fiecare unitate, pentru a asigura creșterea mai puternică a avuției naționale, a venitului național – calea hotărîtoare pentru dezvoltarea generală a patriei, pentru ridicarea bunăstării generale a poporului.

NICOLAE CEAUȘESCU

Asemenea întregului popor, oamenii muncii din Capitală, animați de un vibrant patriotism, au întîmpinat marea noastră sărbătoare națională cu noi și semnificative succese în întrecere, avînd ferma convingere că **cel mai înalt omagiu pe care-l pot aduce glorioasei istorii a partidului, a patriei, eroicei activități, de peste cinci decenii a tovarășului NICOLAE CEAUȘESCU, strălucitul militant și conducător revoluționar, clarvăzătorul strateg al înaintării României pe culmile civilizației comuniste, ilustră personalitate politică a lumii contemporane, îl reprezintă faptele de muncă și creație dedicate înfloririi multilaterale a țării, ridicării bunăstării tuturor fiilor ei.**

În calitatea lor de proprietari și producători, precum și, deopotrivă, de beneficiari nemijlociți a tot ceea ce se realizează în patria noastră, prin munca avîntată a întregii națiuni, toți făurarii de bunuri materiale din întreprinderile bucureștene sînt hotărîți să amplifice rezultatele obținute pînă în prezent, să valorifice la un nivel superior resursele, potențialul tehnico-material și uman existent în fiecare unitate economică, pentru realizarea exemplară a tuturor indicatorilor de plan, a angajamentelor în întrecere, a programului de producție industrială suplimentară, în condiții de înaltă calitate și eficiență.

În spiritul indicațiilor și orientărilor date de tovarășul Nicolae Ceaușescu, colectivele de muncă acționează cu fermitate, sub conducerea organelor și organizațiilor de partid, spre a asigura realizarea, în acest an, a unei producții industriale de 185 miliarde lei, întregul spor urmînd a fi dobîndit pe seama creșterii productivității muncii. În centrul preocupărilor se află **îndeplinirea integrală, ritmică a producției fizice, a producției destinate exportului,** o atenție deosebită acordîndu-se,

Sorin HOLBAN

(Continuare în pag. a II-a)

FAPTELE DE MUNCĂ, EXPRESIE A SPIRITULUI REVOLUȚIONAR

— în pag. a II-a —

ÎN AGRICULTURA ILFOVEANĂ Extinderea experienței înaintate, organizarea temeinică a muncii pentru obținerea unor recolte cît mai mari

Oamenii muncii din Sectorul Agricol Ilfov au răspuns cu entuziasm înflăcăratelor chemări adresate de tovarășul Nicolae Ceaușescu, la recenta Consfătuire cu activul de partid și de stat din agricultură, de a face totul pentru a încheia acest an cu rezultate cît mai bune, de a pune din primul an al celui de-al 8-lea cincinal bazele unor producții agricole care să dea garanția înfăptuirii, pînă în 1990, a obiectivelor noii revoluții agrare. Zilele de 23 și 24 august au constituit zile de maxim efort pentru toți oamenii satelor, înregistrîndu-se ritmuri superioare la toate lucrările de sezon. Pe agenda priorităților s-au aflat recoltarea fără pierderi a culturilor de toamnă, cu precădere a florii-soarelui și a porumbului timpuriu, întreținerea și irigatul culturilor duble și succesive, culesul și valorificarea legumelor și fructelor și, desigur, pregătirea în cele mai bune condiții a însămînțării orzului și grîului.

„Toți locuitorii comunei, ne-a relatat **Marin Nicolae**, primarul comunei **Corbeanca**, au fost mobilizați la strînsul recoltei, la efectuarea tuturor lucrărilor a-

Dan FILIPESCU

(Continuare în pag. a II-a)

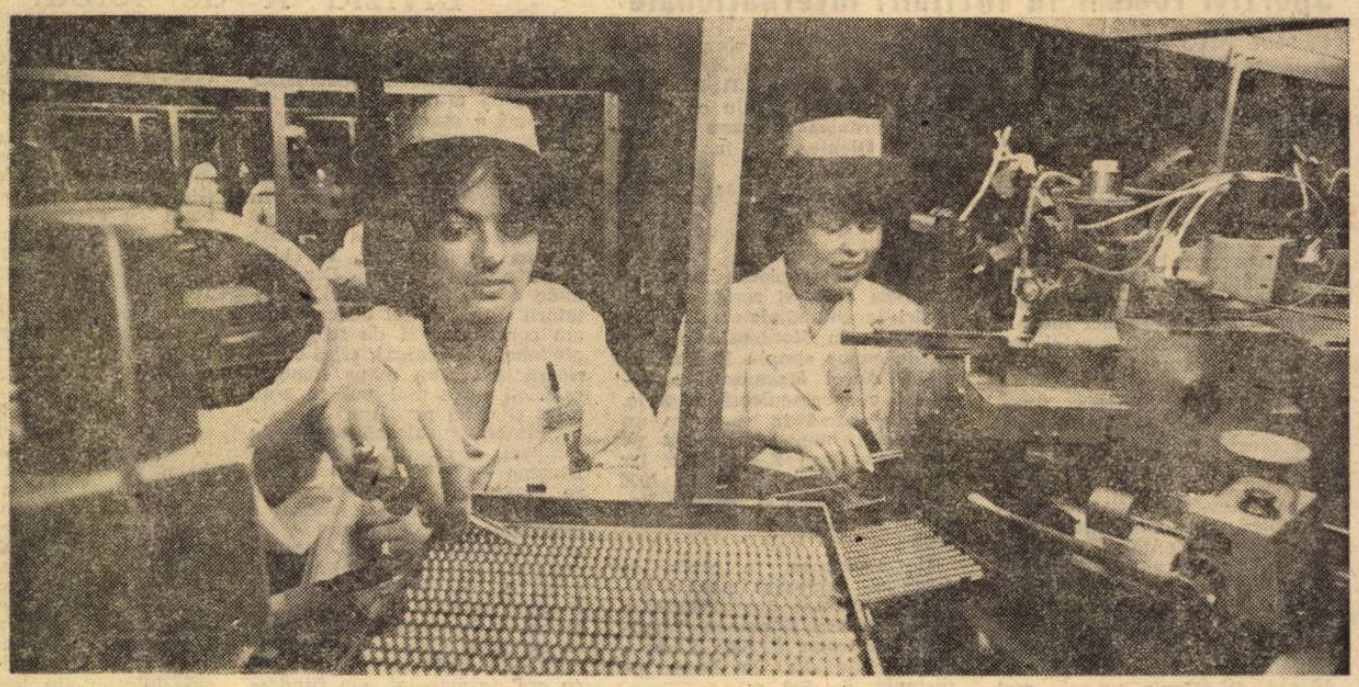

I.P.R.S. Băneasa, *secția Tranzistoare cu siliciu. Înzestrată cu aparatură de o deosebită complexitate, linia de montaj (în imagine) asigură realizarea produselor în condiții de înaltă calitate și eficiență*

Foto : **L. CRIȘAN**

Embleme ale noului București

Locuința mea se învecinează cu strada Socului, stradă pînă nu demult total anonimă, devenită în prezent o arteră vitală de circulație, căci leagă două mari cartiere ale Bucureștiului: Titanul și Pantelimonul. Știți cum arăta în urmă cu doar cîțiva ani? O străduță „pavată" cu pietre de rîu, pe care orice mașină, dacă era accelerată mai tare, își risca suspensiile. Dar casele știți cum se înfățișau? Majoritatea erau făcute din paiantă; chiar cele construite din cărămidă erau insalubre: igrasia își arăta „colții"; acoperite cu hîrtie gudronată, cu țigle sparte și înlocuite cu scînduri, sau acoperite cu tablă ruginită. Cine trece astăzi pe strada Socului vede nu numai o importantă arteră pentru traficul rutier, pe care circulă intens autobuze, tramvaie, numeroase autovehicule, ci și o stradă modernă, cu blocuri frumoase și bine construite, în care confortul e la el acasă. În capătul străzii își desfășoară priveliștea cea mai mare și mai impunătoare piață agroalimentară din București: Piața Delfinului. Și tot pe această stradă, se află o altă impozantă construcție a acestor ani: Complexul de Sănătate „Socului", *cu bazin de înot cu apă caldă, cu saună, cu săli de gimnastică și proceduri pentru anumite afecțiuni, îndeosebi reumatismale. Sub ochii noștri, ai locuitorilor din jur, strada Socului, asemeni legendarei păsări Phoenix, a înviat din propria-i cenușă, devenind ceea ce este astăzi.*

Ea îmi apare ca un simbol al Bucureștiului ultimilor ani, un București al mărețelor construcții și cititorii. Strada Socului, cu care mă învecinez, redă, în bună măsură, imaginea devenirii Capitalei noastre din ultimii ani. Și, spre mîndria noastră, a bucureștenilor, ea nu este singulară: de străzi, de artere asemenea ei e plin Bucureștiul!

DIM. RACHICI

● **Rețeaua de florării** a Întreprinderii „Horticola 1 Mai" se va extinde în perioada următoare cu două unități, care se vor deschide în ansamblul Berceni, la parterul blocului nr. 103 și pe șoseaua Crîngași la parterul blocului nr. 20. Consemnăm totodată că de cîteva zile în florăriile bucureștene s-au pus în vînzare ghivece din ceramică albă. Le puteți cumpăra la unitățile din bd. Gheorghe Gheorghiu-Dej nr. 39, Piața Palatului nr. 36, Piața Romană nr. 9, șos. Mihai Bravu nr. 288, str. Baba Novac nr. 1, bd. Liviu Rebreanu bl. N 20, Piața Delfinului și de la florăria hotelului „București".

Noi unități comerciale

Și în **SECTORUL 4** al Capitalei șantierele sînt un fapt al cotidianului — de la cele ale construcției de locuințe și ale dotării cu noi unități comerciale, de prestări servicii, pînă la modernizarea radicală a unor artere sau la lucrările gospodărești efectuate de cetățeni în propriul beneficiu. Consemnăm, în acest context, continuarea modernizării căii Văcărești — între bd. Pionierilor și splaiul Unirii — vechea arteră, jalonată acum de construcții moderne, cu o arhitectură diversificată, dobîndindu-și și în această porțiune statura timpului innoitor căruia îi sîntem contemporani. Urmînd să aibă o respirație largă, permițînd sporirea fluenței circulației rutiere, ea și-a adăugat deopotrivă și unități comerciale și de prestări servicii: patiseria și restaurantul „Dîmbovicioara", florărie și marochinărie, unități de reparat umbrele, sifoane ș.a. Și pe șos. Olteniței s-a continuat acțiunea de sporire a suprafeței comerciale — de la cofetărie, magazine de pîine, lapte și pește, și iarăși florărie, la numeroase altele. O unitate „Nufărul" a fost creată pe șos. Berceni. Un calcul arată că numai în ultimele luni au fost date în folosință pe teritoriul sectorului 14 noi unități comerciale și de prestări servicii, însumînd 2 750 mp. Iar trecerea în revistă a șantierelor înnoirii este, evident, incompletă. I s-ar mai cere adăugat, de pildă, lucrarea în desfășurare pe bd. Mărășești, de introducere a liniei de tramvai, ori amenajarea, prin grija primilor locatari ai noului ansamblu Olteniței Nord, a spațiilor de verdeață din jurul blocurilor, atîtea și atîtea altele — de la marele obiectiv energetic în construcție CET „Progresul" la edificarea Casei de cultură a IMGB.

Mihai BĂRBULESCU

FAPTELE DE MUNCĂ, EXPRESIE A SPIRITULUI REVOLUȚIONAR

Producții record ale laminoriștilor

Colectivul Secției a 2-a de la ÎNTREPRINDEREA DE ȚEVI „REPUBLICA", își desfășoară activitatea sub semnul permanentei autodepășiri, menținîndu-și titlul de fruntaș în întrecerea socialistă și în semestrul întîi al acestui an.

— Lucrăm în regim de foc continuu, prin specificul fabricației, ne-a spus maistrul **Marius Jianu**, de la laminorul 6. Firesc, așadar, să fim prezenți la datorie și în zilele de 23 și 24 august. Angajamentul de onoare asumat a fost de **a finaliza, peste prevederile de plan, 10 tone de țevi din oțeluri speciale pe fiecare schimb de producție.** Numai produse de calitatea I.

La ora bilanțului, harnicii laminoriști **au raportat livrarea suplimentară a 100 tone produse destinate industriilor extractive și petroliere depășind astfel angajamentele inițiale.** Un succes la care și-au adus contribuția, deopotrivă, echipele conduse de maiștrii Marius Jianu, Constantin Mitroi, Aldea Marian, Costică Leu, Ion Băloi, Picuș Petrache, precum și grupa specialiștilor din sectorul de reparații-întreținere, coordonată de Ion Constantin și Marin Iordache.

La nivelul întreprinderii, activitatea productivă desfășurată în săptămîna trecută — declarată record — a condus la **realizarea unei producții marfă suplimentare de 240 tone, în condițiile economisirii a 16 tone metal și 5000 kWh energie electrică. (R. Costache).**

Materiile prime valorificate la un nivel superior

Preocuparea colectivului de la **Intreprinderea „LAROMET"** pentru valorificarea superioară a materiilor prime s-a concretizat, în **elaborarea unui nou profil din aliaj de cupru și argint necesar Întreprinderii „Electroprecizia" Săcele pentru fabricarea demaroarelor auto.** Utilizarea noului produs asigură reducerea pierderilor tehnologice la prelucrare cu peste 50 la sută. „Elaborarea de noi profiluri, avînd ca finalitate reducerea consumului de materiale — ne spune ing. **Paul Casprovschi**, șeful biroului de pregătirea, programarea și urmărirea producției — este o preocupare constantă a colectivului nostru. **În ultima vreme, am realizat în premieră o țeavă profilată dintr-un aliaj de alamă specială cu aluminiu,** utilizată pentru schimbătoarele de căldură de la Combinatul siderurgic din Galați. **O altă realizare o constituie elaborarea barelor de bronz aliate cu aluminiu,** necesare producerii pieselor de schimb în industria aeronautică". **(S. Roșca).**

Puternică angajare muncitorească

(Urmare din pag. 1)

totodată, **ridicării nivelului tehnic și calitativ al produselor, creșterii substanțiale a productivității muncii, reducerii cheltuielilor materiale și de producție, economisirii riguroase a energiei electrice și combustibililor, a materiilor prime și materialelor.**

Un rol decisiv în înfăptuirea neabătută a acestor mari și însuflețitoare obiective, în promovarea laturilor intensive ale dezvoltării economice îl are **realizarea exemplară a programului de organizare superioară și de modernizare a producției în fiecare unitate, la fiecare loc de muncă.** Totodată, așa cum subliniază secretarul general al partidului, **„Dezvoltarea intensivă, înfăptuirea hotărîrilor Congresului al XIII-lea impun să se pună în centrul întregii activități noua revoluție tehnico-științifică"**, ceea ce presupune îndeplinirea întocmai a programului special de cercetare științifică și tehnologică, folosirea în cele mai bune condiții a importantului potențial de cercetare și învățămînt existent în Capitală.

În lumina amplelor indicații și orientări cuprinse în magistrala cuvîntare a tovarășului Nicolae Ceaușescu la recenta Consfătuire cu activul de partid și de stat din agricultură, cu aceeași fermitate se acționează în Sectorul Agricol Ilfov **pentru realizarea în cele mai bune condiții de calitate și eficiență a lucrărilor de sezon, pentru respectarea exigentă a tuturor normelor și tehnologiilor, pentru întărirea spiritului revoluționar, a climatului de ordine și disciplină, de răspundere la toate nivelurile, astfel încît să se pună bazele, încă din acest an, a unor producții substanțial sporite, să se realizeze neabătut obiectivele noii revoluții agrare.**

Iată-ne, așadar, în toate domeniile de activitate, în fața unei perioade decisive pentru înfăptuirea însuflețitoarelor prevederi ale primului an al celui de-al optulea cincinal, etapă de puternică angajare a eforturilor creatoare ale întregului popor, sub semnul unei noi calități a muncii și vieții.

ÎN AGRICULTURA ILFOVEANĂ

Extinderea experienței înaintate

(Urmare din pag. 1)

gricole. Așa cum a subliniat secretarul general al partidului la Consfătuirea cu activul de partid și de stat din agricultură, sînt necesare măsuri hotărîte pentru instaurarea unui climat de ordine și disciplină la fiecare loc de muncă. În acest scop am stabilit pentru fiecare locuitor al comunei responsabilități concrete, în funcție de volumul de muncă pe care trebuie să-l efectueze în cadrul acordului global. Acționăm cu toate forțele la culesul florii-soarelui atît mecanic, cît și manual, pentru a încheia recoltatul acesteia pînă cel tîrziu la data de 1 septembrie — așa cum a cerut secretarul general al partidului".

...Iată-ne în zona Ostrat, unde pe o solă de 100 ha combinerii **Nicolae Frusina, Gheorghe Florea, Ion Ionel și Gheorghe Ștefan** recoltau floarea-soarelui. Inginerul șef al unității, **Constantin Ivan,** urmărea îndeaproape lucrarea. Pe o altă parcelă, o echipă de 50 de cooperatori tăiau cu secera capitulele și le transportau, cu căruțele, la combine pentru a fi treierate la staționar. La cules se lucra intens, cu toată grija, astfel ca nici o sămînță să nu se irosească.

Și la cooperativa agricolă de producție **Petrăchioaia** am întîlnit o activitate susținută. „Acum se dă bătălia pentru recoltă, ne-a spus **Iosif Iliescu**, șeful fermei vegetale Surlari, secretarul comitetului de partid al cooperativei agricole. Hotărîrea Comitetului Politic Executiv al C.C. al P.C.R., de a se institui, la propunerea tovarășului Nicolae Ceaușescu, titlul de „Erou al noii revoluții agrare" și a medaliei corespunzătoare, care să fie atribuite județelor, unităților și cadrelor din agricultură care realizează producții mari la nivelul cerințelor revoluției agrare constituie și pentru noi toți un mobilizator stimulent de a spori necontenit rodnicia pămîntului. Și noi avem posibilități să atingem în scurt timp recolte la nivelul celor obținute în județul Olt. Sîntem ferm hotărîți să acționăm într-un spirit nou, revoluționar pentru a obține recolte mari, sigure și stabile, pentru a fructifica la maximum toate rezervele de care dispunem. Am obținut în unitatea noastră rezultate bune la majoritatea culturilor, îndeosebi la porumbul în ogor propriu, unde producția a ajuns la peste 1800 kg știuleți la ha. Și în acest an porumbul cultivat pe o suprafață de peste 640 ha promite o recoltă bogată. Ne-am organizat astfel munca încît să terminăm strînsul recoltei pînă la 1 octombrie, fără a pierde nici un bob. După cum ați văzut, am început culesul porumbului timpuriu. După ce terenul (100 ha) va fi eliberat de coceni se va trece, în flux, la efectuarea arăturilor și pregătirea solului pentru semănatul grîului. Vom acționa cu răspundere pentru ca, așa cum a cerut secretarul general al partidului, să obținem în anul viitor o recoltă cît mai bogată. În acest sens pregătim temeinic campania de însămînțare a cerealelor. Pentru a realiza producții sporite de grîu în anul 1987, pe o suprafață de peste 100 ha am afînat terenul la 50—60 cm adîncime și am incorporat, în sol, peste 500 tone de îngrășăminte organice".

Străbătînd cîmpurile cooperativei agricole am văzut, într-adevăr, culturile de porumb și floarea-soarelui bine dezvoltate, lanurile curate, fără fir de buruiană. Pînă acum prășitul mecanic și cel manual, la culturile duble, a fost încheiat pe întreaga suprafață de 360 ha. Toată suflarea satelor este mobilizată în campanie. Se acționează nu numai în cîmp, ci și în grădinile de legume unde s-a încheiat recoltatul arpagicului, livrîndu-se, la fondul de stat, pînă acum, peste 100 tone.

Sportivi români în întîlniri internaționale

PRIMUL TITLU DE CAMPIOANĂ A LUMII DIN ISTORIA NATAȚIEI NOASTRE

Tamara Costache — un nou record mondial la 50 m liber

Așteptată cu justificate speranțe, ziua de simbătă — cînd la Madrid a fost programată proba de 50 m liber, din cadrul Campionatelor Mondiale — ne-a adus, iată, cea mai frumoasă veste din istoria natației românești : cucerirea primei medalii de aur. Autoarea acestei excelente performanțe, tînăra noastră înotătoare TAMARA COSTACHE — **sportiva care, cu acest prilej, a stabilit și un nou record mondial al probei : 25,28.** Sau, mai corect spus, sportiva care pe parcursul a numai cîteva luni și-a corectat de patru ori consecutiv propria-i performanță : de două ori, în aceeași zi, la București cu prilejul „naționalelor", apoi la Balcaniada de la Sofia și acum, ca o încununare a talentului și pregătirii acestei minunate înotătoare de numai 16 ani, în disputa cu cei mai buni înotători din lume.

Reamintim că în cadrul aceloraşi campionate mondiale o altă înotătoare din România, **Noemi Lung**, a cucerit o prețioasă medalie de bronz în proba de 400 m mixt.

„FLOTILA DE AUR" — O NOUĂ ȘI STRĂLUCITOARE SALBĂ DE MEDALII

Vești excelente și de la Campionatele Mondiale de canotaj academic și caiac canoe, unde „flotila noastră de aur", apreciată pe toate pistele de apă din lume, și-a trecut în palmares noi și frumoase performanțe.

La întrecerile de canotaj academic de la Nottingham, spre exemplu, sportivele noastre au reușit să cucerească TREI MEDALII DE AUR (în probele de 4+1 prin **Lucia Toader, Chira Stoian, Marioara Trașcă, Doina Bălan și Viorica Ioja** ; schif 2 f.c. prin **Rodica Arba** și **Olga Homeghi** și schif simplu, categoria ușoară, prin **Maria Sava**), DOUĂ MEDALII DE ARGINT (la schif dublu cu vîsle, prin **Veronica Cogeanu și Elisabeta Oleniuc** ; și la schif 4 cu vîsle : **Anișoara Sorohan, Doina Ciucanu, Anișoara Bălan și Titie Iordache**) și UNA DE BRONZ (echipajul de schif 8+1).

Între protagoniștii întrecerilor s-au aflat și reprezentanții noștri la „mondialele" de caiac canoe de la Montreal. În proba de canoe simplu 1000 m, de pildă, **Aurel Macarencu** a repurtat o spectaculoasă victorie, după o cursă în care, cu un finiș mai bun, l-a depășit pe sovieticul Ivan Klementiev, iar în proba de caiac dublu 1000 m **Daniel Stoian și Angelin Velea** și-au apropriat titlul mondial.

De asemenea, în proba de caiac 4, echipajul nostru feminin format din **Marioara Ciucur, Tecla Borcănea, Luminița Munteanu și Ana Larie** a cucerit medalia de bronz pe distanța de 500 m.

Ieri, în cadrul ultimelor finale, noi și strălucitoare medalii : la canoe simplu 10.000 m **Aurel Macarencu** a cucerit titlul mondial, iar la canoe simplu 500 m — medalia de argint ; la caiac 4 și la canoe dublu echipajele României au cucerit medalii de argint, iar la caiac dublu — medalia de bronz.

VOLEIBALIȘTII, LOCUL 2 LA C.E. DE JUNIORI

La cea de-a 10-a ediție a „europenelor" de volei pentru juniori desfășurată în Bulgaria, **echipa masculină a României** (antrenori, **Cornel Oros și Dan Lăzărescu**) **a obținut o frumoasă performanță cucerind medalia de argint.** Titlul de campioană continentală a revenit reprezentativei țării gazdă.

În întrecerea feminină, echipa **României** a cîștigat grupa secundă, clasîndu-se în final pe locul 7.

Divizia A de fotbal

Campionatul a început să suscite un interes crescînd o dată cu disputarea meciurilor din runda a doua... Așa-numita febră a startului a fost depășită, echipele și-au „dat drumul" la joc, atacanții au asaltat cu mai mult tupeu careurile adverse. Dovada ? În numai șapte partide, exceptînd nu numai întîlnirea amînată (Steaua — Corvinul), ci chiar și pe aceea de pe „Dinamo" unde a plouat cu goluri, spectatorii uitînd astfel de caniculă, am consemnat 21 de schimbări ale tabelei de marcaj, cifră superioară celei din etapa inaugurală. Și unde mai pui că s-au ratat și două penaltiuri !

„Plutonul" rulează destul de compact, o singură echipă — Dinamo — reușind să acumuleze maximum de puncte (cu mențiunea că aceeași ispravă o mai poate face și Steaua) și tot una singură, F.C.M. Brașov neputînd să culeagă nimic din două meciuri. De altfel, ar mai fi de menționat și faptul că numai 4 din cele 18 divizionare au încă nimbul invincibilității — Dinamo și Steaua (ceea ce era de așteptat, ele fiind și cele mai ambițioase formații), S. C. Bacău și... noua promovată, Oțelul Galați. Apropo de noile promovate... Ieri, promovatele '86 au jucat primul lor meci în deplasare cu promovatele '85. Doar **Oțelul** a smuls un punct (0—0, la Ploiești, cu **Petrolul**, după un meci întrerupt circa un sfert de oră pentru că... a căzut poarta !), **Jiul** pierzînd (1—3) în fața „șepcilor roșii" de la **„U" Cluj-Napoca** — aflate la al 1 000-lea joc în divizia A, iar **Flacăra Moreni** fiind învinsă de **Victoria** (cu 1—2).

În țară, **S. C. Bacău** a dispus cu 2—1 de **Rapid** (de menționat că golul giuleștenilor l-a marcat „libero"-ul Ion Marin !), **Chimia** a învins **Sportul studențesc** cu 2—1 (pentru bucureșteni a înscris Terheș), după ce era 1—1 în minutul 89 (!), **F. C. Olt** a întrecut pe **F.C.M. Brașov** cu 3—1, în timp ce în Bănie, **Universitatea Craiova** a făcut doar 2—2 cu **F. C. Argeș**, ambele goluri ale piteștenilor, care au și condus cu 1—0 și 2—1, fiind semnate de Radu II.

Îngrijorătoare rezultatele studenților bucureșteni și craioveni în perspectiva „Cupei U.E.F.A.". Și pentru că am vorbit de competițiile continentale, în antiteză, să menționăm cu satisfacție că **Dinamo**, după o veritabilă demonstrație de fotbal, a surclasat cu 10—2 pe **Gloria Buzău** (scor care, coroborat cu acel 2—0 administrat etapa trecută de buzoieni craiovenilor, ne amplifică grijile pentru fosta semifinalistă a „Cupei U.E.F.A."). Dinamo s-a dezlănțuit încă din start, ratînd de trei ori deschiderea scorului. Apoi, din minutul 5 pînă în minutul 20, a înscris de șase ori (!), reluîndu-și cursa abia în minutul 50. La 8—0, au înscris buzoienii, prin Profir, și la 9—1, prin Trandafir, imediat Balaci expediind în bară o lovitură liberă de la 18 m. Să notăm și autorii golurilor bucureștenilor : Cămătaru de trei ori (cel din minutul 20, la capătul unei acțiuni splendide la care au mai participat Mihăescu și Orac, derulată pe traseul unui contraatac de peste 50 m, iar ultimul, în minutul 88, fiind de-a dreptul senzațional, cu un șut puternic, în urma unei execuții perfecte, din întoarcere, de la circa 35 m, direct în vinclul porții), Varga și Andone — de cîte două ori, Al. Nicolae, Mihăescu și Movilă — o dată.

Dan PĂTRAȘCU

DIVIZIA B DE FOTBAL a început ieri, debutînd cu cîteva rezultate interesante, pe care le consemnăm : în seria I, **Politehnica Iași — Olimpia Rm. Sărat** 2—0, **Poiana Cîmpina — F. C. Constanța 0—2** ; în seria a II-a, **Progresul Vulcan** a învins în deplasare, cu 1—0, pe **Chimica Tîrnăveni** (a marcat Zamfir, cu 3 minute înaintea finalului), **Autobuzul — ICIM Brașov** 0—0, **Automatica — Drobeta Turnu Severin** 2—1, **Gaz Metan — Mecanică Fină** 1—0, **C.S. Tîrgoviște — IMASA Sf. Gheorghe** 3—0 ; în seria a III-a, **CIL Sighet — F. C. Bihor** 0—0, **C.S.M. Reșița — „Poli" Timișoara** 0—0, **F. C. Maramureș Baia Mare — Olimpia Satu Mare** 6—0 (!), **Minerul Cavnic — C. S. U. T. Arad** 5—0 (!).

TEATRE ● Ansamblul Artistic „Rapsodia Română (13.13.00) **PE UN PICIOR DE PLAI** — ora 18 ● Teatrul Mic prezintă la Rotonda Scriitorilor din Cișmigiu, spectacolul de sunet și lumină — **CE-ȚI DORESC EU ȚIE, DULCE ROMÂNIE** — ora 21.

FILME ● **CĂUTĂTORII DE AUR** — București (15.61.54) — 9, 11.30, 14, 16.30, 19 ; Favorit — (45.31.70) 9, 11.30, 14, 16.30, 19 ● **ARTISTA, DOLARII ȘI ARDELENII** — Buzești (50.43.58) 15, 17.15, 19.15 ● **AVENTURI LA MAREA NEAGRĂ** — Pacea (71.30.85.) — 15.30, 18.30 ● **NOI, CEI DIN LINIA ÎNTÎI** — Viitorul (10.67.40) — 15.30, 18.30 ● **ÎNTUNECARE** — Progresul (23.94.10) — 15, 17.15, 19.30 ● **AL 7-LEA CARTUȘ** — Festival (15.63.84) 9, 11.15, 13.30, 15.45, 18, 20 ; Melodia (11.13.49) — 9, 11.15, 13.30, 15.45, 18, 20 ● **MARI REGIZORI, MARI ACTORI** — Patria (11.86.25) 9, 11.45, 14.30, 17.15, 20 ● **FATA FĂRĂ ZESTRE** — — Victoria (16.28.79) — 9, 12, 16, 19 ● **PUGACIOVA** — Lumina (14.74.16) 9, 11, 13.15, 15.30, 17.45, 20 ● **PE URMELE ADEVĂRULUI** — Timpuri Noi (15.61.10) 9, 11, 13.15, 15.30, 17.45, 20 ● **TINERETE FĂRĂ BĂTRÎNEȚE** — Doina (16.35.38) 9, 11, 13 ; **RĂMII FERICIRE** — 15, 17, 19.15 ● **INFERNUL DIN ZGIRIE NORI** — Luceafărul (15.37.67) 9, 12, 15.45, 19 ● **PACEA — VICTORIE A RAȚIUNII** — Capitol (16.29.17) 9, 11.15, 13.30, 15.45, 18, 20 ● **IMPERIUL CONTAATACĂ** — Feroviar (50.51.40), 9, 12, 16, 19 ; Popular (35.15.17) 15.30, 18.30 ; Ferentari (80.49.85) 15.30, 18.30 ● **DISPARIȚIA STATUETEI DE JAD** — Excelsior (65.49.45) 9, 11.15, 13.30, 15.45, 18, 20 ● **ATENȚIE LA PANĂ DE VULTUR** — Dacia (50.35.94) 9, 11.15, 13.30, 15.30, 17.30, 19.30 ; Miorița (14.27.14) 9, 11.15, 13.30, 15.45, 18, 20 ● **GLASUL IUBIRII** — Drumul Sării (31.28.13) 15, 17.15, 19.30 ● **TALISMANUL IUBIRII** — Union (13.49.04) 9, 11.15, 13.30 ; **MICUL LORD** — 15.45, 18, 20 ● **GARA PENTRU DOI.** Cotroceni (49.46.48) 15.30, 18.30 ● **SALAMANDRA** — Floreasca (33.29.71) 9, 11, 13.15, 15.30, 17.45, 20 ; Aurora (35.04.66) 9, 11.15, 13.30, 15.45, 18, 19.45 ● **SÎNT TIMID DAR MĂ TRATEZ** — Gloria (47.46.75) 9, 11, 13, 15.30, 17.30, 19.30 ● **CU PREȚUL VIEȚII** — Munca (21.50.97) 15, 17.15, 19.30 ● **BĂIATUL CU RICȘA** — Cultural (83.50.13) 9, 11.15, 13.30, 15.45, 18, 20.15 ● **MAREA EVADARE** — Studio (50.53.15) 9.30, 12.30, 15.30, 18.30.

CELUI MAI IUBIT FIU AL ȚĂRII, CTITORUL NOII ROMÂNII — ÎNFLĂCĂRATUL OMAGIU AL ÎNTREGULUI POPOR

Telegrame adresate tovarășului Nicolae Ceaușescu la aniversarea măreței zile de 23 August

Însuflețiți de gîndurile și simțămintele de înflăcărată dragoste, adînc respect și nețărmurită recunoștință ce vi le poartă dumneavoastră, conducătorul clarvăzător al partidului și statului, ctitorul României socialiste moderne, marele Erou între eroii națiunii, personalitate ilustră a lumii contemporane, comuniștii, toți oamenii muncii din municipiul București — în aceste momente solemne, cînd sărbătorim 42 de ani de la victoria revoluției de eliberare socială și națională, antifascistă și antiimperialistă, eveniment de însemnătate cardinală în istoria poporului român, care a inaugurat epoca grandioaselor transformări revoluționare ale edificării noii societăți socialiste în țara noastră — se arată în telegrama **COMITETULUI MUNICIPAL BUCUREȘTI AL P.C.R. ȘI CONSILIULUI POPULAR AL MUNICIPIULUI BUCUREȘTI** — vă adresează, din adîncul inimii, cele mai calde felicitări și urări de sănătate, viață lungă și fericire, spre a conduce pe mai departe, cu aceeași neasemuită clarviziune, cutezanță novatoare și nețărmurită dăruire patriotică partidul și poporul pe drumul glorios al ridicării României pe culmile luminoase ale civilizației comuniste.

Evocînd marele act de voință și acțiune care a marcat încununarea luptei de veacuri a poporului român pentru libertate, independență și progres social, într-o vibrantă unitate de cuget și simțire, camenii muncii din Capitală vă exprimă, mult stimate tovarășe Nicolae Ceaușescu, supremul omagiu față de întreaga activitate revoluționară pe care, de peste o jumătate de secol, o consacrați împlinirii celor mai înalte aspirații ale națiunii, față de titanica operă și temerara faptă prin care dumneavoastră ați configurat, cu magistrală rigoare științifică, dimensiunile fundamentale ale noii deveniri socialiste a patriei, ale angajării forțel și capacității de creație a tuturor fiilor țării în aceeași unică direcție menită să asigure perpetua înflorire multilaterală a României, afirmarea ei plenară în rîndul statelor libere și demne ale lumii.

Acum, cînd privim retrospectiv tot ceea ce am înfăptuit în străbuna noastră vatră de-a lungul celor 21 de ani de cînd, prin voința nestrămutată a întregului partid și popor, ați fost investit cu istorica misiune de a conduce destinele înaintării țării spre luminosul ei viitor comunist, trăim cu toții sentimentul deplinei satisfacții și al legitimei mîndrii patriotice că, în toate marile împliniri ale acestei perioade, intrate în conștiința națională, în semn de aleasă cinstire și adîncă recunoștință față de neobositul său ctitor, drept „Epoca Nicolae Ceaușescu", regăsim pregnant întruchipate coordonatele definitorii ale gîndirii și acțiunii dumneavoastră revoluționare, ce și-au pus decisiv amprenta asupra izbînzilor fără precedent înregistrate în făurirea unor structuri economice moderne, de înaltă eficiență, în crearea sistemului profund original și atotcuprinzător al democrației noastre revoluționare, în afirmarea deplină a unității de granit a întregii națiuni în jurul partidului și al secretarului său general, în elaborarea și transpunerea în viață a politicii externe de pace și largă conlucrare cu toate popoarele, în vederea soluționării constructive a marilor probleme ale contemporaneității, pentru instaurarea unui nou tip de relații între state, pentru făurirea unei lumi fără arme și fără războaie pe planeta noastră.

Deplini încrezători în acest drum de eroice victorii, vă încredințăm, cu solemn legămînt, mult stimate tovarășe secretar general, că nu este pentru noi datorie mai înaltă decît aceea de a acționa fără preget pentru a spori neîncetat măreția și gloria acestei epoci care vă poartă numele, înfăptuind neabătut sarcinile ce ne revin din hotărîrile Congresului al XIII-lea al partidului, însuflețitoarele programe elaborate cu contribuția dumneavoastră decisivă care să asigure ridicarea României socialiste la un stadiu nou, de țară mediu dezvoltată.

Expresia angajării noastre ferme pentru realizarea unei noi calități a muncii și întărirea laturilor calitative, de eficiență, în toate domeniile o constituie hotărîrea de a îndeplini și depăși prevederile planului pe primul an al celui de al 8-lea cincinal. Vă raportăm, mult stimate tovarășe secretar general, că, în întîmpinarea zilei de 23 August, colectivele de muncă din unitățile industriale ale Capitalei, realizînd importante creșteri de producție, îndeosebi prin înfăptuirea programelor de modernizare și organizare mai bună a proceselor de fabricație, au îndeplinit sarcinile de plan prevăzute pentru această perioadă, în condițiile creșterii productivității muncii și economisirii unor importante cantități de metal, combustibili și energie electrică. În investiții s-a acționat pentru intensificarea ritmului de lucru pe șantierele noilor capacități de producție, precum și ale construcției de locuințe și ale altor obiective social-culturale, executîndu-se, totodată, un volum important de lucrări în marile ansambluri și obiective urbanistice din zona noului centru politico-administrativ și a rîului Dîmbovița, monumentale ctitorii ce se înfăptuiesc din inițiativa dumneavoastră, spre a conferi Capitalei o înfățișare demnă de prefacerile înnoitoare pe care le cunoaște întreaga țară.

În agricultură, au fost onorate în întregime livrările prevăzute din producția de orz și grîu la fondul de stat, în prezent acționîndu-se cu toate forțele pentru pregătirea recoltării culturilor de floarea-soarelui, soia și porumb, culesul fără pierderi al legumelor, buna întreținere a culturilor succesive, strîngerea furajelor și creșterea producțiilor în zootehnie, pentru crearea tuturor condițiilor necesare executării la un nivel calitativ superior a lucrărilor din campania de toamnă.

Adînc recunoscători față de sprijinul permanent și multilateral acordat în întreaga activitate, oamenii muncii din municipiul București, cu deosebit respect, vă exprimă dumneavoastră, mult stimate tovarășe Nicolae Ceaușescu, mult stimatei tovarășe Elena Ceaușescu, cele mai calde mulțumiri pentru grija deosebită ce o purtați dezvoltării economico-sociale și urbanistice a Capitalei, împreună cu asigurarea că vor face totul spre a fi la înălțimea încrederii ce o acordați organizației municipale de partid, a îndrumării statornice de care beneficiem din partea dumneavoastră în realizarea sarcinilor ce ne revin.

Cu legămînt solemn în inimi de a ne spori neîncetat contribuția la înfăptuirea, sub conducerea dumneavoastră înțeleaptă, a politicii profund științifice a partidului și statului, în aceste momente de glorioasă sărbătoare, îngăduiți-ne, mult stimate și iubite tovarășe Nicolae Ceaușescu, să vă exprimăm, din toată inima, încă o dată, dumneavoastră, mult stimatei tovarășe Elena Ceaușescu, urarea fierbinte de ani mulți, sănătate și fericire, noi și tot mai mari succese în activitatea rodnică și neobosită ce o dedicați binelui și fericirii întregului popor, propășirii necontenite a patriei, cauzei socialismului, progresului și păcii în întreaga lume.

Comuniștii, toți oamenii muncii din sectorul 2, asemenea întregului nostru popor, în semn de adîncă recunoștință și înaltă cinstire, vă aduc dumneavoastră, cu deosebită dragoste, mult iubite și stimate tovarășe Nicolae Ceaușescu, la împlinirea a 42 de ani de la victoria revoluției de eliberare socială și națională, antifascistă și antiimperialistă din România, și a peste 21 de ani de cînd vă aflați în fruntea partidului și statului, un fierbinte omagiu împreună cu cele mai alese sentimente de adînc respect pentru tot ceea ce ați făcut și faceți spre binele și fericirea poporului român și gloria României socialiste — se arată în telegrama **COMITETULUI DE PARTID AL SECTORULUI 2.**

Mărețele realizări obținute de poporul nostru în edificarea societății socialiste multilateral dezvoltate sînt indisolubil legate de numele dumneavoastră, mult iubite și stimate tovarășe Nicolae Ceaușescu. Strălucit ctitor de țară nouă, ați dat prin propriul dumneavoastră exemplu de dăruire și abnegație revoluționară noi dimensiuni activității eroice desfășurate de popor pentru înfăptuirea neabătută a istoricelor hotărîri adoptate de Congresul al XIII-lea al partidului.

Puternic însuflețiți de pilduitoarea dumneavoastră viață consacrată neobosit, de peste cinci decenii, libertății și fericirii poporului, suveranității și propășirii patriei, idealurilor socialismului, vă rugăm să ne permiteți să vă exprimăm din întreaga noastră ființă deplina recunoștință pentru grija ce o purtați, asemenea tuturor județelor țării, dezvoltării economico-sociale a sectorului nostru și să vă încredințăm cu solemn legămînt, mult iubite și stimate tovarășe Nicolae Ceaușescu, că noi, comuniștii, toți cei ce muncim și trăim în acest sector, conștienți de marile răspunderi care ne revin, întărind gîndurile prin fapte, vom face totul pentru a îndeplini în mod exemplar prețioasele dumneavoastră orientări și indicații, sarcinile care ne revin din hotărîrile Congresului al XIII-lea al partidului în acest an și în continuare în cincinalul 1986—1990.

Manifestări cultural-artistice dedicate aniversării eliberării patriei

Moment sărbătoresc în istoria patriei, Ziua de 23 August a fost celebrată de mișcarea artistică de amatori printr-un amplu program susținut de formații laureate ale Festivalului Național „Cîntarea României", de alte colective muzical-coregrafice, de soliști vocali și instrumentiști însuflețiți de patosul dăruirii prin artă.

Sub genericul **„Serbările verii — serbările tineretii"** s-a desfășurat un veritabil festival al formațiilor reprezentative din sectoarele teritoriale și asimilate. La Parcul Tineretului, în „Herăstrău", la bazele sportive studențești au avut loc programe muzical-poetice, momente de dans popular sau modern, întreceri ale tineretii cu ea însăși. Îndrăgiți interpreți de la Universal-Club, Titan-Club, Modern-Club, Tehnic-Club, de la cluburile Constructorilor, al I.T.B. etc. și-au unit talentul și dăruirea susținînd programe de poezie și muzică patriotică și revoluționară.

La teatrele de vară „23 August", „Nicolae Bălcescu", la „Arenele Romane", la estradele din parcurile „Titan", „Drumul Taberei", din pădurile Pustnicul, Andronache, Cernica, Bragadiru, miile de spectatori au aplaudat evoluția sutelor de artiști amatori din întreprinderi și instituții, între care cei de la „Grivița Roșie", „Laromet", IREMOAS, IMGB, „Semănătoarea", ICTB, ICEMENERG, „Turbomecanica", IMEB, IAUC, „Select", „Crinul", „Borangicul", ICMP ș.a.

La rîndul lor casele de cultură „Mihai Eminescu", „Nicolae Bălcescu", „Înfrățirea între Popoare", „Petőfi Sandor", „Fr. Schiller" ș.a., cluburile tineretului și ale sindicatelor au găzduit programe la sediu, susținute de formațiile proprii.

Un nou concurs de admitere în treapta a II-a de liceu

Așa după cum am mai anunțat într-un recent număr al ziarului nostru — în care a fost publicată și lista liceelor, cu profilurile și numărul locurilor la care se organizează un nou concurs de admitere în clasa a XI-a —, **înscrierea candidaților** se face pînă pe data de **28 august.** Precizăm că cei care doresc să se înscrie **la alt profil** decît cel absolvit în treapta I de liceu vor trebui să susțină **în perioada 26—27 august examene de diferență. Concursul** este prevăzut a se **desfășura în zilele de 29, 30 și 31 august. Rezultatele** concursului se vor afișa în ziua de **3 septembrie.** Fișele de redistribuire a candidaților care au obținut media generală de cel puțin 5, dar nu au fost admiși din lipsă de locuri vor fi înaintate la comisia municipală de organizare a concursului de admitere în clasa a XI-a. **Redistribuirea** are loc în ziua de **4 septembrie la Casa Personalului Didactic, bd. Gh. Gheorghiu-Dej nr.** 32 și ea se face **în prezența candidaților** și a directorilor unităților de învățămînt la care mai sînt locuri libere, **în ordinea descrescătoare a mediei finale și pe baza opțiunii exprimate pe loc de candidat.**

Ordinea de desfășurare este următoarea: de la **ora 9 la 10** — candidații cu medii **pînă la 6 inclusiv**; între **orele 10,30—12,** cei cu medii cuprinse **între 5,99 și 5,50 inclusiv**; **între orele 12,30—15** — candidații cu medii **între 5,49 și 5,25,** urmînd ca în intervalul **15,30—17,30** să aibă loc redistribuirea candidaților cu medii **între 5,24 și 5.** Candidații care **nu sînt prezenți în sală la ora indicată, nu mai pot solicita locurile care au fost ocupate în absența lor de alți candidați care și-au manifestat opțiunea.**

La concursul de admitere în clasa a XI-a **seral** se pot prezenta, la actuala sesiune, și elevii din anul II ai școlilor profesionale care au promovat cu bune rezultate anul I.

Aurel **GHIMPU**

CONCURS DE ADMITERE LA INSTITUTUL POLITEHNIC

Institutul Politehnic organizează, în perioada 1—6 septembrie 1986, un nou concurs de admitere pentru secțiile de **ingineri învățămînt seral,** la următoarele facultăți (profiluri) și specializări: ● **Tehnologia Construcțiilor de Mașini** (profil mecanic), specializările Mașini unelte și Utilajul și tehnologia sudării ● **Mecanică** (mecanic), Mașini hidraulice și pneumatice, Mașini termice, Utilaj tehnologic ● **Aeronave** (mecanic), Aeronave ● **Transporturi** (mecanic), Material rulant de cale ferată; (electric), Tehnologia transporturilor și telecomenzi feroviare ● **Metalurgie** (metalurgic), Turnătorie, Prelucrări metalurgice ● **Electronică și Telecomunicații** (electric), Electronică și telecomunicații ● Energetică (energetic), Energetică ● **Tehnologie Chimică** (chimic), Tehnologie chimică anorganică, Tehnologia silicaților și compușilor oxidici, Tehnologia chimică organică, Tehnologia compușilor macromoleculari; (profil universitar), Chimie ● **Utilaje și Ingineria Proceselor Chimice** (mecano-chimic), Utilaje și ingineria proceselor chimice.

Înscrierile candidaților (incorporabili și neincorporabili) se fac în perioada 25—28 august a.c., condițiile de înscriere și disciplinele de concurs fiind aceleași ca și pentru sesiunea din iulie 1986.

Curierul zilei

NOI UNITĂȚI DE PRESTAȚII. În acest cincinal, rețeaua de unități prestatoare de servicii a U.C.M.B.-confecții, încălțăminte, prestații neindustriale va crește cu încă 106 unități, însumînd aproape 13 000 mp, amplasate cu precădere la parterele blocurilor de locuințe din noile cartiere. Totodată, se vor dezvolta o serie de activități (fotocolor, vopsit haine de piele, confecții sport și tricotaje) solicitate de către cetățeni ● SISTEMATIZARE. În aceste zile se lucrează intens la sistematizarea Pieței Crîngași și la asfaltarea porțiunii de carosabil de pe sensul dinspre podul Ciurel ● ARTA LEMNULUI. Cooperativa „Arta lemnului" realizează și o gamă variată de articole de artizanat. Numai în acest an au fost livrate magazinelor peste 850 de articole — aplice, casete, butoiașe, suporturi, servicii de birou, bomboniere, servicii pentru condimente, vase, pudriere, colțare, pușculițe, figurine. Acestea pot fi procurate de la magazinele de prezentare din str. Gabroveni nr. 14, 30, 22, 24, 57, Academiei 23, calea Victoriei 14, 91, Pantelimon 254, Giurgiului 123, Alexandriei 88 și bd. Republicii 72 ● RADIOPROGRES. Rețeaua unităților de prestări servicii ale cooperativei „Radioprogres" s-a extins, recent, cu două noi centre: primul este amplasat la parterul blocului 18 A din șos. Cringași și are profil de reparații TV, radioreceptoare, pick-up-uri, magnetofoane, reparații ceasuri electronice, verificări, montări și întreținere antene individuale și colective; cea de-a doua este situată pe str. Lipscani 104 (tel. 14.99.14) și execută toate tipurile de reparații din profilul cooperativei. Ambele unități achiziționează și o bogată gamă de articole electronice, în vederea reconditionării și valorificării ● COMERCIALĂ. Grupul de unități de alimentație publică din vecinătatea Gării Basarab, aparținînd I.A.P.L. Amzei a fost modernizat și reorganizat. Ținîndu-se seama de intensa circulație pietonală din zonă, s-a amenajat o unitate cu profil alimentar pe bază de autoservire, alta cu preparate și semipreparate Gospodina, pentru consum la domiciliu. Pentru călătorii care pleacă cu trenul din Gara Basarab mai multe bufete oferă diverse gustări ● TERMOFICARE. Cu gîndul la iarna care va veni, secția de cercetare a Grupului Întreprinderilor de Gospodărie Comunală a găsit soluții pentru o mai bună funcționare a rețelei de termoficare. La o serie de puncte termice s-a mărit suprafața schimbătorului de căldură, iar în unele zone, cum ar fi Vitan, Rahova, Pantelimon au fost montate noi schimbătoare și pompe pentru ridicarea presiunii.

Rubrică redactată de **Octavian ANDRONIC**

MESAJE DE PESTE HOTARE CU PRILEJUL MARII SĂRBĂTORI NAȚIONALE A ROMÂNIEI

Cu prilejul celei de-a 42-a aniversări a revoluției de eliberare socială și națională, antifascistă și antiimperialistă de la 23 August 1944, tovarășului Nicolae Ceaușescu, secretar general al Partidului Comunist Român, președintele Republicii Socialiste România, și tovarășului Constantin Dăscălescu, prim-ministru al guvernului, le-au fost adresate mesaje de felicitare din partea a numeroși conducători de partid și de stat.

Au trimis telegrame :

Gustav Husak, secretar general al Comitetului Central al Partidului Comunist din Cehoslovacia, președintele Republicii Socialiste Cehoslovace, Lubomir Strougal, președintele Guvernului Republicii Socialiste Cehoslovace.

J. Batmunh, secretar general al Comitetului Central al Partidului Popular Revoluționar Mongol, președintele Prezidiului Marelui Hural Popular al Republicii Populare Mongole.

Fidel Castro Ruz, prim-secretar al Comitetului Central al Partidului Comunist din Cuba, președintele Consiliului de Stat și al Consiliului de Miniștri ale Republicii Cuba.

Samora Moises Machel, mareșal al Republicii, președintele Partidului FRELIMO, președintele Republicii Populare Mozambic.

Milanko Renovița, președintele Prezidiului Comitetului Central al Uniunii Comuniștilor din Iugoslavia.

Truong Chinh, secretar general al Comitetului Central al Partidului Comunist din Vietnam, președintele Consiliului de Stat al Republicii Socialiste Vietnam, Fam Van Dong, președintele Consiliului de Miniștri al Republicii Socialiste Vietnam, Nguyen Huu Tho, președintele Adunării Naționale a Republicii Socialiste Vietnam.

Mengistu Haile Mariam, secretar general al Comitetului Central al Partidului Muncitorilor din Etiopia, președintele Consiliului Militar Administrativ Provizoriu, comandant suprem al Armatei Revoluționare a Etiopiei Socialiste.

Comitetul Central al Partidului Comunist Italian.

General-maior Ibrahim B. Babangida, președinte al Consiliului de conducere și comandant suprem al forțelor armate ale Republicii Federale Nigeria.

Rajiv Gandhi, prim-ministru al Republicii India.

Javier Perez de Cuellar, secretarul general al Organizației Națiunilor Unite.

Chadli Bendjedid, secretar general al Partidului Frontul de Eliberare Națională, președintele Republicii Algeriene Democratice și Populare.

Hassan al II-lea, regele Marocului.

Colonel Moammer El Geddafi, conducătorul Marii Revoluții de la 1 Septembrie al Jamahiriei Arabe Libiene Populare Socialiste.

Raul Alfonsin, președintele Națiunii Argentiniene.

Mareșal Mobutu Sese Seko Kuku Ngbendu Wa Za Banga, președinte fondator al Mișcării Populare a Revoluției, președintele Republicii Zair.

Samuel Kanyon Doe, președintele Republicii Liberia.

Andre Kolingba, președintele Republicii Centrafricane, șef al statului și al guvernului.

General Mohammad Zia-ul Haq, președintele Republicii Islamice Pakistan.

H. Kamuzu Banda, președintele Republicii Malawi.

François Mitterrand, președintele Republicii Franceze.

Francesco Cossiga, președintele Republicii Italiene.

Christos A. Sartzetakis, președintele Republicii Elene.

Regina Elisabeta a II-a a Regatului Unit al Marii Britanii și Irlandei de Nord.

Beatrix, regina Țărilor de Jos.

Mario Soares, președintele Republicii Portugheze.

Ingrid, regenta Danemarcei.

Hirohito, împăratul Japoniei.

Marino Venturi, Ariosto Maiani, căpitani regenți ai Republicii San Marino.

France Albert Rene, președintele Republicii Seychelles.

Zayed Bin Sultan Al Nahayyan, președintele Emiratelor Arabe Unite.

Qaboos Bin Said, sultanul Omanului.

ZIUA NAȚIONALĂ A REPUBLICII ORIENTALE A URUGUAYULUI

Astăzi, poporul uruguayan sărbătorește împlinirea a 161 de ani de la proclamarea independenței de stat, moment istoric ce a inaugurat lupta sa îndelungată pentru neatîrnare, pentru existență de sine stătătoare. În ultimul timp, paralel cu dezvoltarea unor ramuri industriale tradiționale, s-a trecut la exploatarea și valorificarea resurselor minerale și a celor hidroenergetice, orientări ce au condus la apariția de întreprinderi siderurgice și petrochimice, centrale hidroelectrice.

România socialistă, în spiritul bunelor sale relații cu statele latino-americane, a statornicit cu Uruguayul raporturi de prietenie și colaborare, cu un curs ascendent, corespunzător intereselor celor două țări și popoare, ale cauzei păcii și înțelegerii în întreaga lume.

INFORMAȚIA — Pe tot globul

Manifestări consacrate zilei de 23 August

În cadrul multiplelor acțiuni omagiale, organizate în diverse țări ale lumii, spre a marca marea sărbătoare națională a poporului român — ziua de 23 August — sînt reliefate profundele semnificații ale revoluției de eliberare socială și națională, antifascistă și antiimperialistă în istoria contemporană a României, punîndu-se un accent deosebit pe marile realizări obținute de poporul nostru în toate domeniile de activitate în anii construcției socialiste, în special în perioada ultimelor două decenii, de cînd la cîrma destinelor românești se află tovarășul Nicolae Ceaușescu, secretar general al Partidului Comunist Român, președintele Republicii Socialiste România. Totodată, sînt evidențiate principiile pe baza cărora, sub directa îndrumare a tovarășului Nicolae Ceaușescu, este fundamentată și promovată politica externă a țării noastre, subliniindu-se eforturile și inițiativele ei neabătute pentru soluționarea echitabilă, democratică a marilor probleme ale epocii contemporane, pentru edificarea unei lumi mai bune și mai drepte, o lume a păcii, egalității și dezvoltării independente a tuturor popoarelor planetei — eforturi și inițiative care au adus României socialiste, președintelui său un binemeritat și recunoscut prestigiu internațional.

MOSCOVA. — La Kiev a avut loc adunarea festivă a reprezentanților oamenilor muncii din oraș.

În alocațiunile rostite au fost puse în evidență rolul de organizator și conducător al P.C.R. în înfăptuirea actului istoric de la 23 August 1944 și evocate profundele transformări politice, economice, sociale, științifice și culturale în viața poporului român, succesele obținute în construcția socialistă, îndeosebi în perioada de după Congresul al IX-lea al P.C.R., cînd în fruntea partidului și statului a fost ales tovarășul Nicolae Ceaușescu. Relevîndu-se însemnătatea întîlnirilor româno-sovietice la nivel înalt, s-a subliniat influența determinantă pe care acestea o au asupra dezvoltării și diversificării pe multiple planuri a relațiilor de prietenie și colaborare dintre cele două partide, țări și popoare.

Cu același prilej, la Kiev s-a inaugurat „Decada cărții Republicii Socialiste România".

O adunare festivă, cu același prilej, a avut loc și în capitala R.S.S. Armene, Erevan.

În cuvîntările rostite au fost reliefate semnificația deosebită a actului istoric de la 23 August 1944, succesele obținute de România pe drumul făuririi unei vieți noi, îndeosebi în ultimele două decenii, politica de pace și dezarmare, în primul rînd de dezarmare nucleară, de colaborare și înțelegere între popoare, promovată de partidul și statul nostru pe plan internațional.

BEIJING. — La Beijing a avut loc o recepție organizată de Asociația de prietenie a poporului chinez cu străinătatea și Asociația de prietenie China — România.

Despre semnificația evenimentului de la 23 August a vorbit Li Jiang, membru al Comisiei Centrale Consultative a P.C. Chinez, președintele Asociației de prietenie China — România, care a evocat istoria luptei revoluționare a poporului român pentru dobîndirea eliberării naționale și sociale. Vorbitorul s-a referit pe larg la marile succese înregistrate de poporul român în construcția socialistă, în special după Congresul al IX-lea al P.C.R., de cînd în fruntea partidului și statului nostru se află tovarășul Nicolae Ceaușescu. Poporul chinez, a spus vorbitorul, se bucură sincer de aceste succese și dorește ca poporul român prieten să facă și în viitor progrese importante în edificarea economico-socială multilaterală a patriei sale.

De asemenea, în marea sală de spectacole a Palatului de cultură al naționalităților din Beijing a avut loc gala filmului românesc.

PHENIAN. — Sub auspiciile Comitetului municipal Phenian al Partidului Muncii din Coreea și ale Asociației de prietenie coreeano-română, în capitala R.P.D. Coreene a avut loc o adunare festivă consacrată Zilei naționale a României.

Importanța evenimentului aniversat, succesele remarcabile obținute de poporul român sub conducerea partidului comunist, îndeosebi în ultimele două decenii, de cînd în fruntea partidului și statului se află tovarășul Nicolae Ceaușescu, precum și cursul continuu ascendent al relațiilor de prietenie, colaborare și solidaritate româno-coreene au fost evocate de O Mun Han, vicepreședinte al Asociației de prietenie coreeano-română, și de Constantin Iftodi, ambasadorul României la Phenian.

SOFIA. — La combinatul „Elpromenergo" din Sofia a avut loc o adunare festivă dedicată celei de-a 42-a aniversări a victoriei revoluției de eliberare socială și națională, antifascistă și antiimperialistă.

Au fost evidențiate puternica dezvoltare economică și socială a României în anii socialismului, realizările remarcabile dobîndite de poporul român, în special în perioada inaugurată de Congresul al IX-lea al P.C.R., de cînd în fruntea partidului și a statului nostru a fost ales tovarășul Nicolae Ceaușescu, sub a cărui conducere comuniștii și oamenii muncii, întregul nostru popor transpun cu succes în viață programul de edificare a societății socialiste multilateral dezvoltate.

Vorbitorii au subliniat rolul determinant pe care îl au întîlnirile și convorbirile tradiționale dintre tovarășul Nicolae Ceaușescu, secretar general al Partidului Comunist Român, președintele Republicii Socialiste România, și tovarășul Todor Jivkov, secretar general al C.C. al P.C.B., președintele Consiliului de Stat al R. P. Bulgaria, în dezvoltarea ascendentă a relațiilor de prietenie și colaborare româno-bulgare.

BUDAPESTA. — Cu prilejul marii noastre sărbători naționale, la ambasada țării noastre din Budapesta a fost organizată o gală a filmului românesc.

Cu această ocazie a fost organizată o expoziție de carte social-politică, la loc de frunte fiind expuse lucrări din opera tovarășului Nicolae Ceaușescu, secretar general al Partidului Comunist Român, președintele Republicii Socialiste România.

PRAGA. — Din partea Ambasadei Republicii Socialiste România la Praga și a organelor de partid și de stat cehoslovace au fost depuse coroane de flori la monumentele eroilor români din localitățile Brno, Banov, Havlickuv Brod, Humpolec, Kromeriz, Lucenec, Piestany și Zvolen, căzuți în luptele pentru eliberarea Cehoslovaciei de sub dominația fascistă.

BERLIN. — Cu prilejul celei de-a 42-a aniversări a victoriei revoluției de eliberare socială și națională, antifascistă și antiimperialistă la ambasada țării noastre din Berlin a avut loc o conferință de presă. S-au evidențiat însemnătatea acestui eveniment în istoria poporului nostru, contribuția esențială a P.C.R., care a mobilizat toate forțele progresiste din România la lupta antifascistă. Au fost evidențiate marile transformări revoluționare petrecute în viața țării, a poporului, subliniindu-se îndeosebi rezultatele deosebite obținute după cel de-al IX-lea Congres al Partidului Comunist Român, cînd în fruntea partidului și a statului a fost ales tovarășul Nicolae Ceaușescu care, prin activitatea sa teoretică și practică, a determinat dezvoltarea dinamică pe toate planurile a țării noastre, a impulsionat conlucrarea sa activă pe plan internațional, creșterea prestigiului României socialiste pe toate meridianele lumii.

ULAN BATOR. — La combinatul de mobilă și mucava din Ulan Bator a avut loc, sub auspiciile Asociației de prietenie Mongolia—România, o adunare festivă.

Cu același prilej, a fost inaugurată o expoziție de carte cuprinzînd opere ale secretarului general al P.C.R., alte lucrări social-politice și s-a deschis o expoziție de fotografii ilustrînd realizările poporului român în edificarea societății socialiste multilateral dezvoltate.

STOCKHOLM. — La Stockholm s-a desfășurat, sub auspiciile Asociației Suedia—România și ambasadei române, o adunare festivă dedicată sărbătorii naționale a poporului român.

TOKIO. — La Tokio s-a desfășurat o adunare festivă consacrată sărbătorii naționale a României.

De la AGERPRES între orele 6 și 11

UN SONDAJ DE OPINIE, realizat de Institutul Gallup și citat de agenția T.A.S.S., relevă că șomajul și situația internațională încordată continuă să constituie problemele care preocupă în mod deosebit opinia publică americană. Printre preocupările majore ale cetățenilor americani se numără, de asemenea, importantul deficit federal.

PREȘEDINTELE SIRIEI, Hafez Al Assad, a sosit duminică în vizită oficială în Jamahiria Arabă Libiană. La puțin timp după sosire, el a avut o primă întrevedere cu conducătorul Marii Revoluții de la 1 Septembrie al Jamahiriei Arabe Libiene Populare Socialiste, Moammer El Geddafi, informează agenția France Presse, care citează agenția siriană de presă S.A.N.A.

LA WINDHOEK a avut loc un miting consacrat împlinirii a 20 de ani de la începerea luptei poporului namibian pentru independență, sub conducerea Organizației Poporului din Africa de Sud-Vest (SWAPO). Participanții purtau culorile drapelului SWAPO roșu, albastru, verde, — menționează agenția France Presse.

ASTĂZI încep la Nürnberg lucrările Congresului Partidului Social-Democrat, principala formațiune politică de opoziție din R.F.G.

După cum relevă agenția France Presse, cei peste 400 de delegați la congres, care vor dezbate principalele probleme politice și economice ale țării, vor trebui, de asemenea, să-l confirme pe Johannes Rau, ministru-președinte al landului Renania de Nord — Westfalia, în calitate de candidat al P.S.D. la funcția de cancelar federal pentru alegerile legislative din ianuarie 1987.

POTRIVIT UNOR ȘTIRI apărute în presa niponă, deficitul comercial al Coreei de Sud în comerțul cu Japonia a ajuns în primele șapte luni ale anului curent la, 3,3 miliarde de dolari, dublîndu-se față de perioada respectivă a anului 1985. Economiștii japonezi apreciază că acest deficit va crește pînă la sfîrșitul anului la 6 miliarde de dolari.

LA SASEBO, ÎN JAPONIA, au continuat manifestațiile de protest față de prezența în portul orașului, a cuirasatului american „New Jersey", care poate transporta arme nucleare. La acțiuni au luat parte peste 18 000 de persoane, care au dat curs apelurilor lansate de organizațiile antirăzboinice nipone.

FRANȚA: Uriașe incendii de pădure pe Coasta de Azur

PARIS. — Chemați din întreaga Franță, o mie de pompieri, ajutați de populație, au luptat împotriva uriașelor incendii de pădure care au făcut, de 24 de ore, ravagii pe Coasta de Azur franceză, în zona Var și Alpii maritimi, amenințînd orașe și sate — scrie, într-un amplu reportaj, agenția France Presse. Milioane de arbori deveniți cenușă, 4 000 hectare de coline devastate de foc, mai multe localități rurale evacuate și atinse de pîrjol, — toate acestea înfățișează amploarea acestui sinistru. „Este pentru prima oară în 27 de ani cînd am văzut o asemenea rapiditate de propagare a focului" explica un ofițer de la pompieri. „Am văzut flăcări făcînd salturi de 300 de metri. Era imposibil să oprești aceste jerbe incandescente propulsate de vînt", a adăugat el.

Incendiile de pe Coasta de Azur au fost puternic influențate de „mistral", un vînt violent (60—68 km pe oră), și de o secetă prelungită. Pentru a limita cît de cît pagubele și a izola focarele de incendii au acționat, alături de pompieri, avioane și elicoptere.

Redacția și administrația : cod 70711, str. Brezoianu nr. 23-25, sector 1, of. PTTR 1, Centrala telefonică 13.27.77. Secția scrisori — juridic : 13.27.73. Publicitatea cod 70709, str. 13 Decembrie 24, sector 1, of. PTTR 1, telefon 14.15.16. Abonamentele se fac la toate oficiile poștale și difuzorii din întreprinderi și instituții. Cititorii din străinătate se pot abona prin ROMPRESFILATELIA. Sectorul export-import presă. P.O Box 12—201, telex 10376 prsfir. București, calea Griviței nr. 64—66. Tiparul : I.P. „Informația" 1 2 3 4

PROLETARI DIN TOATE ŢĂRILE, UNIŢI-VĂ!

INFORMAŢIA Bucureştiului

ZIAR AL COMITETULUI MUNICIPAL BUCUREŞTI AL P.C.R. ŞI AL CONSILIULUI POPULAR AL MUNICIPIULUI BUCUREŞTI

ANUL XXXIV – Nr. 10 214 | 4 PAGINI – 50 BANI | Marţi 26 august 1986

O nouă şi elocventă reflectare a grijii statornice a secretarului general al partidului pentru dezvoltarea armonioasă a tuturor zonelor ţării, pentru înfăptuirea hotărîrilor Congresului al XIII-lea al partidului

VIZITA DE LUCRU A TOVARĂŞULUI NICOLAE CEAUŞESCU, ÎMPREUNĂ CU TOVARĂŞA ELENA CEAUŞESCU, ÎN DELTA DUNĂRII

Locuitorii comunei Sfîntu Gheorghe întîmpină pe tovarăşul Nicolae Ceauşescu şi pe tovarăşa Elena Ceauşescu cu toată căldura inimilor, după datina străbună

Tovarăşul Nicolae Ceauşescu, secretar general al Partidului Comunist Român, preşedintele Republicii Socialiste România, a făcut, împreună cu tovarăşa Elena Ceauşescu, luni, 25 august, o vizită de lucru în Delta Dunării.

Pe întreg parcursul vizitei, tovarăşul Nicolae Ceauşescu, tovarăşa Elena Ceauşescu au fost întîmpinaţi cu deosebită dragoste, cu manifestări de profund respect şi aleasă stimă, expresie a sentimentelor cu care conducătorul partidului şi statului este înconjurat pretutindeni de cei ce muncesc, de întregul nostru popor.

Conducătorul partidului şi statului a fost însoţit în această vizită de tovarăşii Emil Bobu, Iosif Banc, Nicolae Constantin, Gheorghe Oprea, precum şi de Florea Gruia, ministru secretar de stat la Ministerul Agriculturii, Ion Anastasiu, prim-secretar al Comitetului judeţean Tulcea al P.C.R.

În centrul dialogului de lucru al secretarului general al partidului cu organele locale de partid şi de stat, cu reprezentanţi ai conducerii Ministerului Agriculturii şi Centralei „Delta Dunării", cu specialişti s-a situat modul în care se realizează orientările şi măsurile stabilite cu prilejul vizitei precedente, din 1983, Programul de amenajare şi exploatare complexă a ţinutului de la gurile Dunării. Acest program cuprinde măsuri de creştere a producţiei vegetale, animaliere, piscicole, forestiere, stuficole şi a turismului, asigurîndu-se, totodată, protejarea şi conservarea cadrului natural şi echilibrului ecologic din Delta Dunării.

Iniţiativa secretarului general al partidului vizînd amenajarea şi exploatarea complexă, raţională a bogatelor resurse de care dispune Delta a deschis largi perspective de progres şi civilizaţie aşezărilor dintre braţele Dunării — Chilia, Sulina şi Sfîntu Gheorghe —, dezvoltării lor economice, sociale, culturale şi turistice, ridicării nivelului de trai material şi spiritual al locuitorilor din această parte a ţării.

Acţiunile întreprinse pînă în prezent în vederea transpunerii în viaţă a măsurilor stabilite s-au concretizat într-o serie de rezultate semnificative. Astfel, suprafaţa arabilă cultivată în Deltă a ajuns în acest an la 32 500 hectare, cu 2 580 hectare mai mare decît în 1985 şi superioară prevederilor din program. De pe aceste pămînturi intrate în circuitul agricol s-a realizat o însemnată cantitate de cereale, plante tehnice, legume, fructe. Totodată, au fost depăşite prevederile stabilite privind dezvoltarea zootehniei, precum şi producţiile animaliere stabilite. În vederea sporirii numărului de animale în Delta Dunării, se află în construcţie noi ferme de ovine, de vaci, un complex de porci, precum şi alte construcţii agrozootehnice. Sînt în curs lucrările de modernizare la trei crescătorii piscicole, care vor ocupa 720 de hectare, şi de extindere a unor pepiniere piscicole. De asemenea, s-a împădurit o im-

(Continuare în pag. a III-a)

CONDUCĂTORULUI IUBIT AL PARTIDULUI ŞI AL ŢĂRII – VIBRANTUL OMAGIU AL ÎNTREGULUI POPOR

— Telegrame adresate tovarăşului Nicolae Ceauşescu la aniversarea măreţei zile de 23 August —

— în pag. a II-a —

MESAJE DE PESTE HOTARE CU PRILEJUL MARII SĂRBĂTORI NAŢIONALE A ROMÂNIEI

— în pag. a IV-a —

PUTERNICĂ ANGAJARE MUNCITOREASCĂ PENTRU REALIZAREA EXEMPLARĂ A PLANULUI LA TOŢI INDICATORII

Productivitatea muncii la cote tot mai înalte

La **ÎNTREPRINDEREA DE MECANICĂ FINĂ** — ne spunea **Ion Macovei**, vicepreşedinte al consiliului oamenilor muncii — s-a obţinut, în săptămîna trecută, o producţie record; cu un milion lei mai mare decît cea planificată. Colectivul prelimină **depăşirea prevederilor de plan pe opt luni la producţia marfă cu peste 30 milioane lei.** Sporul — concretizat în aparate de măsură şi control, plăcute, scule diamantate etc. — este rodul creşterii productivităţii muncii. Prin trecerea la înfăptuirea programului privind perfecţionarea organizării şi modernizarea producţiei, **productivitatea a crescut de la începutul anului cu 4 225 lei pe lucrător.** Pe lîngă faptul că au fost mecanizate ori automatizate o serie de procese tehnologice şi operaţii, s-au constituit noi linii de fabricaţie pentru export, extinzîndu-se sistemul informaţional pentru conducerea operativă a producţiei cu ajutorul calculatorului electronic în secţiile de scule şi matriţe dure, de aparate de măsură şi control-termotehnice, în atelierul de scule diamantate. Cadrele de concepţie şi muncitorii cu înaltă calificare şi-au adus o contribuţie importantă la îmbunătăţirea tehnologiilor clasice şi promovarea unor tehnologii de vîrf, la înnoirea şi reproiectarea unor produse. Prin sinterizarea corpurilor de discuri diamantate frontale cu liant rezinoid din pulberi de aluminiu se obţine un spor de producţie de aproape trei milioane lei într-un an. Ca urmare a introducerii în fabricaţie a unor noi produse, cu performanţe la nivel mondial competitive — cum sînt nivela electronică, sistemele de copiere în două şi în trei coordonate — gradul de valorificare a metalului a sporit considerabil. Aplicînd cu fermitate principiile noului mecanism economico-financiar, întărind autoconducerea şi autogestiunea, asigurînd participarea întregului personal muncitor la soluţionarea complexelor probleme cu care ne confruntăm, ne-am creat condiţiile pentru realizarea exemplară a sarcinilor sporite ce ne revin **(S. Ionaşcu)**

Utilaje tehnologice unicat, livrate în avans beneficiarilor externi

Ne aflăm în secţia montaj a unei reprezentative unităţi bucureştene producătoare de utilaj tehnologic pentru industria uşoară — **I.A.M.I.T.** În lungul halei sînt aliniate 4 laminoare pentru in, la care lăcătuşi

(Continuare în pag a II-a)

În lanurile de porumb ale centrului de producţie „Antipa"

CONDUCĂTORULUI IUBIT AL PARTIDULUI ŞI AL ŢĂRII — VIBRANTUL OMAGIU AL ÎNTREGULUI POPOR

Telegrame adresate tovarăşului Nicolae Ceauşescu la aniversarea măreţei zile de 23 August

În acest moment sărbătoresc, cînd întregul nostru popor cinsteşte cea de-a 42-a aniversare a victoriei revoluţiei de eliberare socială şi naţională, antifascistă şi antiimperialistă — care a deschis o eră nouă în istoria multimilenară a poporului român şi a creat premise trainice pentru dezvoltarea sa liberă şi independentă pe calea socialismului şi comunismului — vă rugăm să ne îngăduiţi ca, în numele comuniştilor, al tuturor oamenilor muncii din sectorul 1, să vă adresăm, din toată inima, cu deosebit respect, cele mai calde felicitări, împreună cu fierbintea urare de viaţă îndelungată şi fericită, multă sănătate şi putere de muncă pentru a conduce în mod strălucit România socialistă pe drumul luminos al socialismului şi comunismului — se arată în telegrama **COMITETULUI DE PARTID AL SECTORULUI 1.**

În acest an, în care întreaga noastră naţiune a aniversat împlinirea a 21 de ani de cînd la cîrma partidului şi a statului vă aflaţi dumneavoastră, mult iubite şi stimate tovarăşe Nicolae Ceauşescu, cel mai strălucit fiu al poporului român, inspiratorul şi organizatorul tuturor victoriilor noastre, ctitorul României moderne, personalitate proeminentă a vieţii politice internaţionale, sărbătorirea zilei de 23 August constituie un minunat prilej de a vă transmite vibrantul nostru omagiu, recunoştinţa nemărginită pentru tot ceea ce aţi făcut şi faceţi pentru asigurarea progresului continuu şi ridicarea societăţii socialiste româneşti pe noi trepte de civilizaţie şi prosperitate.

Sub semnul exigenţelor calitativ superioare, vă raportăm, mult iubite şi stimate tovarăşe Nicolae Ceauşescu, că în cinstea celei de-a 42-a aniversări a actului revoluţionar de la 23 August 1944, am realizat o producţie marfă suplimentară de 1,3 miliarde lei, în condiţiile depăşirii cu 3,5% a sarcinilor la productivitatea muncii, că pînă la sfîrşitul anului vom realiza 1,5 miliarde lei peste plan la producţia marfă.

Vă asigurăm, mult iubite şi stimate tovarăşe Nicolae Ceauşescu, că harnicul detaşament de oameni ai muncii din sectorul 1, conştient de marile răspunderi care-i revin în dezvoltarea economico-socială a Capitalei, va acţiona alături de întregul popor şi mai ferm pentru realizarea tuturor sarcinilor înscrise în programele de îmbunătăţire a nivelului tehnic şi calitativ al produselor, de creştere mai accentuată a productivităţii muncii, de promovare a progresului tehnic — condiţie fundamentală pentru participarea activă la schimbul mondial de valori — militînd cu toate forţele pentru traducerea în viaţă a istoricelor hotărîri ale Congresului al XIII-lea al Partidului Comunist Român.

Cu prilejul împlinirii a 42 de ani de la victoria revoluţiei de eliberare socială şi naţională, antifascistă şi antiimperialistă, oamenii muncii din sectorul nostru — se arată în telegrama **COMITETULUI DE PARTID AL SECTORULUI 4** — vă adresează dumneavoastră, mult iubite şi stimate tovarăşe Nicolae Ceauşescu, cutezător conducător al naţiunii noastre socialiste, ctitor al unei epoci noi, de profunde transformări revoluţionare, pe care, cu mîndrie patriotică, o numim „Epoca Nicolae Ceauşescu", personalitate proeminentă a vieţii internaţionale contemporane, un fierbinte omagiu, exprimîndu-vă cele mai calde felicitări, urări de sănătate, viaţă lungă şi multă putere de muncă pentru îndeplinirea visului de aur al întregului popor, edificarea comunismului pe pămîntul scump al patriei.

Vă exprimăm, totodată, sentimentele de dragoste şi recunoştinţă pentru grija ce o purtaţi dezvoltării sectorului nostru, grijă manifestată prin vizitele făcute în unităţi industriale, de cercetare şi inginerie tehnologică, în cursul cărora preţioasele dumneavoastră indicaţii au constituit momente de referinţă ale întregii dezvoltări economico-sociale.

Pentru toate măreţele înfăptuiri obţinute, pentru cutezătoarele obiective de viitor, gîndurile şi sentimentele de înaltă consideraţie şi respect ale întregului popor se îndreaptă către dumneavoastră, mult stimate tovarăşe Nicolae Ceauşescu, conducătorul ilustru al partidului şi statului nostru, către stimata tovarăşă Elena Ceauşescu, în semn de cald omagiu adus însufleţitoarei activităţi pe care o desfăşuraţi pentru noi şi istorice izbînzi pe drumul eroic al revoluţiei şi construcţiei socialiste.

Înalta răspundere cu care vegheaţi la destinele patriei şi poporului, consecvenţa cu care promovaţi şi apăraţi nobilele idealuri ale progresului şi păcii, consecvenţa şi pasiunea cu care înfăptuiţi politica externă a partidului şi statului nostru a făcut să crească prestigiul României în lume, iar numele dumneavoastră să fie rostit cu stimă şi respect pe toate meridianele.

Hotărîţi de a urma luminosul dumneavoastră exemplu de muncă şi viaţă, ne angajăm să realizăm şi să depăşim prevederile mobilizatoare ale celui de-al optulea cincinal, sarcinile ce ne revin din istoricele obiective stabilite de Congresul al XIII-lea al Partidului Comunist Român.

Cu cele mai alese sentimente de respect şi preţuire, în numele comuniştilor, al tuturor celor ce trăiesc şi muncesc în **SECTORUL 5** — se arată în telegrama **COMITETULUI DE PARTID** al acestui sector — vă rugăm să primiţi, cu prilejul celei de-a 42-a aniversări a revoluţiei de eliberare socială şi naţională, antifascistă şi antiimperialistă de la 23 August, cele mai calde felicitări, expresia admiraţiei, dragostei şi preţuirii pentru neobosita activitate pe care o desfăşuraţi în fruntea partidului şi statului nostru, pentru contribuţia inestimabilă ce o aduceţi la făurirea destinului nou al României.

Mîndri de măreţele împliniri socialiste, dobîndite în anii „Epocii Nicolae Ceauşescu", inaugurată prin alegerea dumneavoastră în funcţia supremă de partid, vă rugăm să ne permiteţi să vă exprimăm profunda noastră recunoştinţă pentru tot ceea ce aţi făcut şi faceţi pentru progresul, prosperitatea şi demnitatea patriei, pentru înflorirea ei continuă în deplină independenţă şi suveranitate, dînd alături de întreaga naţiune o înaltă cinstire contribuţiei hotărîtoare pe care o aduceţi la elaborarea întregii politici — ştiinţifice, creatoare, umaniste — a partidului şi statului nostru, la instaurarea unui climat de pace, destindere şi securitate internaţională pe planeta noastră.

Cu voinţa fermă de a contribui la înfăptuirea neabătută a Programului partidului, de a-şi spori aportul la drumul glorios, de progres multilateral al ţării, comuniştii, toţi oamenii muncii din sectorul 5 îşi exprimă deplina adeziune la politica internă şi internaţională a României socialiste, acţionînd în spirit revoluţionar, cu pasiune şi răspundere pentru materializarea exemplară a sarcinilor, orientărilor şi indicaţiilor dumneavoastră de inestimabilă valoare teoretică şi practică, chezăşie a perfecţionării întregii activităţi economico-sociale, a aplicării cu fermitate a mecanismului economico-financiar, în vederea sporirii eficienţei întregii activităţi.

Sîntem hotărîţi să nu precupeţim nici un efort, să facem totul pentru ca pe baza modernizării producţiei, creşterii productivităţii muncii şi a eficienţei economice, dînd viaţă istoricelor hotărîri ale Congresului al XIII-lea al partidului să aducem o contribuţie sporită, prin noi fapte de muncă, la înfăptuirea măreţelor obiective ale acestui an şi cincinal, la înaintarea patriei spre noi culmi de progres, civilizaţie şi bunăstare, spre comunism.

În deplină unitate de cuget şi simţire cu întreaga naţiune, comuniştii, toţi oamenii muncii din sectorul nostru — se arată în telegrama **COMITETULUI DE PARTID AL SECTORULUI 6** — animaţi de cele mai profunde sentimente de mîndrie patriotică şi nemărginită gratitudine faţă de dumneavoastră, ctitorul României socialiste, patriot înflăcărat şi revoluţionar consecvent, ilustră personalitate a lumii contemporane, vă exprimă în aceste zile de măreaţă sărbătoare, cînd se împlinesc 42 de ani de la glorioasa victorie a revoluţiei de eliberare socială şi naţională antifascistă şi antiimperialistă, călduroase felicitări şi un fierbinte omagiu pentru tot ceea ce aţi făcut şi faceţi spre binele şi fericirea poporului român, spre înălţarea patriei noastre pe noi trepte de progres şi civilizaţie.

Amplele împliniri din aceşti ani de istorie nouă, socialistă, realizările fără precedent obţinute îndeosebi după Congresul al IX-lea poartă pecetea de netăgăduit a capacităţii organizatorice şi forţei mobilizatoare a excepţionalei dumneavoastră activităţi, mult iubite şi stimate tovarăşe secretar general, care a determinat mutaţii profunde, revoluţionare în întreaga viaţă economico-socială, România parcurgînd epoca cea mai bogată în împliniri din istoria ei multimilenară, epocă pe care cu legitimă mîndrie şi adîncă recunoştinţă întregul popor o denumeşte „Epoca Nicolae Ceauşescu".

Sărbătorim Ziua naţională a poporului român în anul aniversării a 65 de ani de la făurirea gloriosului nostru partid, mîndri de minunatele împliniri şi măreţele ctitorii ale acestor ani eroici, conştienţi fiind că, dacă numele României este rostit astăzi cu respect şi stimă pe arena internaţională, pentru iniţiativele de amplu răsunet întreprinse, puse în slujba nobilelor idealuri ale păcii, colaborării, independenţei şi progresului, aceasta se datoreşte gîndirii vizionare şi umanismului revoluţionar ce caracterizează proeminenta dumneavoastră personalitate, mult iubite şi stimate tovarăşe Nicolae Ceauşescu, înaltei principialităţi a politicii externe a partidului şi statului nostru.

Pentru aceste certitudini ale prezentului şi ale viitorului nostru socialist, prefigurate grandios în hotărîrile Congresului al XIII-lea al partidului, cu profundă recunoştinţă, cu cele mai alese sentimente de dragoste şi respect, vă exprimăm în aceste momente aniversare şi noi, comuniştii, toţi oamenii muncii din sectorul 6 al Capitalei, adevărată ctitorie a „Epocii Nicolae Ceauşescu", un omagiu fierbinte, urări vii de multă sănătate, fericire şi putere de muncă, împreună cu mult stimata tovarăşă Elena Ceauşescu, militant de seamă al partidului şi statului, ilustru savant de largă recunoaştere internaţională, spre a ne călăuzi pe mai departe, cu înţelepciune şi cutezanţă spre noi şi noi victorii în edificarea socialismului şi comunismului.

PUTERNICĂ ANGAJARE MUNCITOREASCĂ PENTRU REALIZAREA EXEMPLARĂ A PLANULUI

Utilaje tehnologice unicat, livrate în avans beneficiarilor externi

(Urmare din pag. 1)

şi reglori din echipele conduse de maistrul principal **Ionel Dimcea** execută operaţii de testare şi control mecanic.

— Cu ajutorul specialiştilor de la Institutul de Cercetări Textile, vom efectua şi probele tehnologice — precizează ing. **Gheorghe Stanciu**, şeful biroului C.T.C. Mai exact, maşinile vor lucra chiar aici în hală, în condiţii identice cu cele din exploatare, după care materia primă laminată va fi examinată şi certificată în laboratoarele institutului. Este vorba de o testare suplimentară, pentru a avea un plus de certitudine că, la beneficiar, ele vor funcţiona ireproşabil. Cele 4 laminoare sînt destinate exportului.

În secţie sînt gata de expediţie şi părţile componente ale unui produs realizat în premieră — maşina verticală de pieptănat în şi cinepă. O asemenea maşină se mai află ambalată pe rampa de expediţie.

— Aceste produse ce urmează a fi livrate reprezintă materializarea eforturilor noastre de a răspunde exemplar sarcinii de maximă însemnătate economică pe care o reprezintă creşterea volumului şi eficienţei exportului — ne spune ing. **Nicolae Pavel**, directorul unităţii. Maşinile verticale care se expediază în aceste zile au fost înscrise iniţial în planul trimestrului IV. Avansul cîştigat a permis colectivului să lanseze în fabricaţie, peste plan, noi produse — cele 4 laminoare care vor părăsi rampa de expediţie tot în această lună. **(V. Constantinescu)**

Pentru recuperarea materialelor refolosibile

Ultima realizare tehnică de prestigiu la **ÎNTREPRINDEREA „TEHNOMETAL": linia pentru destrămarea deşeurilor textile cu 6 tamburi. Gheorghe, Petrescu**, inginer şef cu pregătirea fabricaţiei, ne precizează că noul **utilaj intrat în producţie de serie în urmă cu cîteva zile, care permite reintroducerea în circuitul economic a deşeurilor textile**, este semiautomatizat. În această lună au fost dotate cu asemenea linii capacităţi noi de producţie de la filatura de la Gura Humorului, la Întreprinderea Textilă Timişoara şi la Filatura Negreşti Vaslui. O asemenea linie cu 3 tamburi funcţionează ca staţie pilot în R.D. Germană, iar în cursul acestui an se vor expedia alte două, cu 4 tamburi, în R.S. Cehoslovacă.

SCHIMB urgent 3 camere Ştefan cel Mare, pentru două camere + garsonieră. Tel. 19 22 07 sau 30 50 79 (1731)

GARSONIERĂ conf. I, decomandată, Militari, pentru similar Drumul Taberei. Tel. 71 50 91. (9430)

SCHIMB garsonieră Sibiu, et. II, cu similar Bucureşti. 934/43506. (1688)

SCHIMB apartament 3 camere conf. I. Bucur Obor, cu două apartamente două camere sau două camere + garsonieră acelaşi confort. 61 18 93. (2004)

SCHIMB apartament două camere decomandate conf. I, Politehnică, parter, pentru similar. Tel. 71 36 73 (1944)

SCHIMB apartament 3 camere decomandate Piaţa Rahova, pentru două camere şi garsonieră conf. 1. Tel. 76 78 15.

VÎND Dacia 1300 L, după reparaţie capitală. Tel. 66 31 60. (5947)

VÎND Lada 1200 rulat 50 000 km, galbenă. Tel. 48 47 42. (5950)

VÎND Citroen DS. 20 (fără vibrochen). Tel. 74 53 47 (2087)

VÎND Moskvici 408 bleu, 25 000 km, perfectă stare. Tel. 20 23 88. (1712)

VÎND Skoda S. 100 convenabilă. Tel. 44 59 34. (1470)

VÎND apartament două camere conf. I, et. 2, Intr. Ion Şulea, prin schimb cu garsonieră chirie acelaşi confort, et. 1, 2, zona Titulescu. Şos. Ştefan cel Mare, Magistrală. Tel. 39 08 47. (5963)

VÎND casă cartier şi mobilă dormitor. Tel. 26 61 92. (1826)

VÎND vioară veche, casă la curte. Tel. 49 28 15. (6025)

VÎND mobilă Bonanza, roşie, garnitură completă. Tel. 75 77 45 după ora 17. (2215)

VÎND urgent mobilă. 13 53 65.

VÎND (predau contract) garsonieră conf. I, liberă, Niţu Vasile (Big). 22 54 91. (2052)

PREDAU contract garsonieră Bucur Obor. Preiau contract două-3 camere avans mic sau chirie. 35 23 05. (2117)

PREDAU contract apartament două camere cartier Colentina, convenabil. Tel. 55 04 69. (1618)

PREDAU contract apartament 3 camere, et. II, str. Teiul Doamnei achitat 60%. Tel. 88 61 77. (1433)

PREDAU contract garsonieră conf. II, Piaţa Titan—Sălăjan, et. I, posed autorizaţie, liberă. Tel. 49 19 71, orele 8—20. (1463)

PREDAU contract apartament 4 camere, Militari, Gorjului. Tel. 60 01 89. (1309)

PREDAU contract apartament 4 camere, pentru contract 2 camere. 47 40 25.

PĂRINŢI ! Cumpărînd din timp rechizite şcolare, necesare copiilor dv., evitaţi aglomeraţia specifică zilelor premergătoare deschiderii noului an şcolar.

În unităţile de profil şi în raioanele de papetărie din magazinele comerţului de stat puteţi procura seturi de rechizite pentru elevi şi studenţi : coperte din mase plastice pentru caiete şi cărţi ; hîrtie albastră ; linii; echere ; florare ; raportoare; şabloane pentru scris şi desenat ; acuarele ; tempera şi guaşe ; pensule ; tuş ; creioane colorate ; planşete ; stilouri ; pixuri cu pastă ; creioane mecanice cu mină de grafit ; gume ; ascuţitori; alfabetare ; penare din lemn sau mase plastice ; caiete.

VIZITA DE LUCRU A TOVARĂŞULUI NICOLAE CEAUŞESCU, ÎMPREUNĂ CU TOVARĂŞA ELENA CEAUŞESCU, ÎN DELTA DUNĂRII

(Urmare din pag. 1)

portantă suprafaţă, astfel că fondul forestier al Deltei cuprinde peste 23 500 hectare, şi a fost organizată o fermă apicolă.

Se transpun, concomitent, în practică şi indicaţiile secretarului general al partidului privind dezvoltarea edilitară şi urbanistică a aşezărilor din Deltă.

Vizita începe în **COMUNA SFINTU GHEORGHE.** Locuitorii acestei străvechi localităţi, adunaţi în perimetrul central al comunei, au întîmpinat pe tovarăşul Nicolae Ceauşescu, pe tovarăşa Elena Ceauşescu cu toată căldura inimilor. Femei şi bărbaţi, tineri şi copii, purtînd steaguri roşii şi tricolore, mari pancarte cu urări la adresa partidului nostru comunist şi a secretarului său general, a patriei noastre socialiste, au aclamat cu însufleţire „Ceauşescu — P.C.R.!", „Ceauşescu şi poporul !".

Secretarul comitetului comunal de partid, Tudor Grigore, a salutat cu deosebit respect, în numele comuniştilor, al tuturor locuitorilor, pe tovarăşul Nicolae Ceauşescu, pe tovarăşa Elena Ceauşescu şi a exprimat profunde mulţumiri pentru grija pe care conducătorul partidului şi statului o poartă dezvoltării şi înfloririi acestei localităţi de la gurile Dunării, care, în perspectivă, urmează să devină o aşezare modernă, bine dezvoltată economic.

Xenia Dimitriu, directorul Întreprinderii de exploatare complexă a Deltei Dunării — Sfintu Gheorghe, a informat apoi despre rezultatele obţinute pînă acum în acţiunea de punere în valoare a imenselor resurse naturale, despre modul cum se acţionează în continuare pentru înfăptuirea programelor stabilite.

Secretarul general al partidului a apreciat realizările obţinute pînă acum în mai buna valorificare a pămîntului şi apelor şi a cerut ca localitatea să se transforme într-un puternic centru piscicol şi agricol, să se înfiinţeze o întreprindere agricolă de stat puternică, profilată pe cultura porumbului şi sorgului.

La plecare, tovarăşului Nicolae Ceauşescu i-au fost adresate cele mai vii mulţumiri pentru această vizită. Primarul comunei a dat asigurări că organizaţia de partid, toţi locuitorii din Sfîntu Gheorghe vor acţiona cu dăruire şi spirit revoluţionar pentru a fi la înălţimea sarcinilor pe care le au de îndeplinit.

Elicopterul prezidenţial a aterizat, apoi, la **SULINA,** oraşul de la mila zero a Dunării.

Şi aici, ca în toate aşezările urbane ale Deltei, au devenit tot mai evidente mutaţiile determinate de o dinamică dezvoltare economică şi socială, care a făcut ca, în ultimii ani, practic, numărul locuitorilor săi să se dubleze. Oraşul a îmbrăcat haine de sărbătoare, pentru a primi aşa cum se cuvine, cu dragoste, stimă şi profund respect, pe secretarul general al partidului, tovarăşul Nicolae Ceauşescu, pe tovarăşa Elena Ceauşescu. Au venit să-l întîmpine pe cel mai iubit fiu al poporului un mare număr de locuitori ai aşezării de la vărsarea Dunării în mare — marinari, pescari, constructori navali şi ţesătoare, lucrători de la Administraţia fluvială a Dunării de Jos şi de la portul liber Sulina, alţi oameni ai muncii, tineri şi vîrstnici, care au făcut secretarului general al partidului o entuziastă şi caldă primire. Ei au scandat cu putere, cu însufleţire patriotică „Ceauşescu şi poporul !", „Ceauşescu — România, stima noastră şi mîndria !", „Ceauşescu — fiu iubit la Sulina bun venit !".

După datina străbună, cultivată cu cinste şi în acest îndepărtat colţ de ţară, conducătorul partidului şi statului nostru a fost întîmpinat cu pîine şi sare.

Înalţii oaspeţi sînt informaţi de către Florica Iordache, primarul oraşului, asupra stadiului realizării principalilor indicatori ai planului social-economic în profil teritorial pe anul 1986.

Au fost prezentate apoi aspecte ale dezvoltării social-edilitare a localităţii. Prin crearea zonei portului liber Sulina, activitatea economică a oraşului s-a dezvoltat, ceea ce a condus la creşterea de aproape două ori a perimetrului construibil al localităţii. Au fost construite peste 500 de apartamente, iar în cincinalul actual urmează să se construiască alte 600.

În schiţa de sistematizare a oraşului, revăzută şi completată potrivit indicaţiilor date de tovarăşul Nicolae Ceauşescu, sînt prevăzute numeroase lucrări cu caracter social-edilitar, care vor face ca Sulina să devină, pînă în 1990, un oraşport înfloritor, cu o populaţie ce va număra circa 12 000 locuitori.

În continuare, directorul Administraţiei portului liber Sulina, Mihai Micu, a informat asupra activităţii economice desfăşurate în acest perimetru prin care se realizează un important trafic de mărfuri, la danele portului Sulina acostînd anual peste 1 000 de nave de diverse tonaje.

Tovarăşul Nicolae Ceauşescu se interesează de măsurile luate pentru scurtarea timpului de staţionare a navelor în portul liber Sulina, de structura categoriilor de produse care sînt transportate pe calea apei, cerînd să se asigure în cele mai bune condiţii dezvoltarea tranzitului de mărfuri generale în acest spaţiu destinat comerţului exterior.

Secretarul general al partidului a fost informat, de asemenea, despre activitatea şi eficienţa economică a operaţiilor ce se execută la şantierul naval. Tovarăşul Nicolae Ceauşescu a indicat ca aceste operaţiuni să fie mult îmbunătăţite, să se realizeze o creştere calitativă în ceea ce priveşte reparaţiile navelor.

La plecare, tovarăşul Nicolae Ceauşescu i-a felicitat pe oamenii muncii din Sulina pentru rezultatele obţinute în activitatea social-economică, le-a urat noi succese, multă fericire şi sănătate.

Elicopterul prezidenţial a aterizat apoi pe o platformă din zona noilor blocuri din **COMUNA CHILIA VECHE.**

În cinstea sosirii secretarului general al partidului, preşedintele Republicii, tovarăşul Nicolae Ceauşescu, se afla aliniată o formaţie alcătuită din membri ai gărzilor patriotice şi ai detaşamentelor de pregătire a tineretului pentru apărarea patriei, care a prezentat onorul.

Erau de faţă toţi locuitorii comunei — bărbaţi şi femei, tineri şi vîrstnici, care au făcut tovarăşului Nicolae Ceauşescu, tovarăşei Elena Ceauşescu o entuziastă primire, întîmpinîndu-i cu flori, cu multă însufleţire şi bucurie în inimi.

În numele celor ce muncesc şi trăiesc la Chilia Veche, astăzi mult întinerită, primarul comunei, Vladimir Nicolau, a adresat tovarăşului Nicolae Ceauşescu şi tovarăşei Elena Ceauşescu un călduros bun venit.

Iubiţii oaspeţi au fost invitaţi să guste din pîinea ospitalităţii.

Dialogul de lucru a prilejuit, la început, examinarea unor aspecte importante ale dezvoltării actuale şi în perspectivă a comunei. În acest cadru, Emil Tănase, vicepreşedinte al consiliului popular judeţean, a arătat că, pe baza indicaţiilor şi orientărilor date de secretarul general al partidului cu ocazia vizitei precedente, a fost elaborată schiţa de sistematizare, care prevede ca, pînă la sfîrşitul actualului cincinal, comuna Chilia Veche să dobîndească atributele unui puternic centru agroindustrial.

Gazdele informează că au fost luate toate măsurile pentru darea în folosinţă, la termenele planificate, a noilor obiective de investiţii,

În continuare, au fost analizate posibilităţile şi căile prin care unităţile de producţie şi cercetare de la Chilia Veche pot să-şi aducă o contribuţie sporită la utilizarea cu rezultate superioare a marilor resurse ale Deltei Dunării. Ferm integrate în această amplă activitate, colectivele unităţilor din comună depun intense eforturi pentru creşterea producţiei vegetale şi animale, pentru valorificarea eficientă a produselor agricole, pentru găsirea celor mai potrivite sisteme de lucrare şi fertilizare a solului, de irigare a culturilor, pentru elaborarea soluţiilor privind introducerea şi extinderea culturii orezului în Delta Dunării, pentru stabilirea soiurilor de struguri, de pomi fructiferi ce corespund cel mai bine condiţiilor din zonă. Pentru a ilustra unele preocupări şi rezultate obţinute în această privinţă, specialiştii invită pe tovarăşul Nicolae Ceauşescu, pe tovarăşa Elena Ceauşescu să viziteze centrul de producţie „Antipa" de la Chilia Veche, unitate model de organizare şi exploatare complexă a resurselor naturale ale Deltei Dunării.

Tovarăşul Nicolae Ceauşescu a fost informat de stadiul realizării programului de amenajare şi exploatare integrală a Deltei Dunării, menţionîndu-se că s-a pus un accent deosebit pe îndeplinirea indicaţiei de creştere a suprafeţei amenajate pentru agricultură.

Secretarul general al partidului a apreciat rezultatele obţinute în transpunerea în practică a programului de valorificare a imenselor bogăţii de care dispune Delta Dunării şi a cerut să se acorde o atenţie deosebită protejării naturii, faunei şi florei Deltei, întreţinerii pădurilor, aclimatizării de noi specii de arbori.

Centrul „Antipa" deserveşte cinci ferme de producţie vegetală cu o suprafaţă de peste 5 300 ha, precum şi două ferme zootehnice.

Aici, tovarăşului Nicolae Ceauşescu, tovarăşei Elena Ceauşescu le este prezentat un lot demonstrativ, de 8 ha, cultivat cu porumb. Specialiştii arată că se estimează obţinerea unei producţii de 12 000 kg boabe la hectar.

Secretarul general al partidului a apreciat aceste rezultate. S-a cerut conducerii centralei de resort să întreprindă măsuri în vederea extinderii culturii porumbului în Deltă, subliniindu-se că, prin realizarea unei densităţi optime şi a unor sisteme de irigaţii de mare randament, pot fi obţinute pe terenurile din Delta Dunării producţii de porumb de peste 20 000 kg boabe la hectar.

Directorul general al Centralei „Delta Dunării", Marin Niţu, în numele tuturor celor ce asigură exploatarea complexă a bogăţiilor Deltei, l-a asigurat pe conducătorul partidului şi statului că se va acţiona cu toată hotărîrea pentru realizarea, în anul viitor, a unor asemenea producţii pe suprafeţe cît mai întinse.

La plecarea din Chilia Veche, secretarul general al partidului a urat locuitorilor comunei noi succese în întreaga lor activitate, cerîndu-le să acţioneze în aşa fel încît comuna să se dezvolte tot mai mult, să devină un centru puternic în Delta Dunării.

Noua întîlnire de lucru cu oamenii muncii din acest frumos colţ de ţară a pus cu putere în lumină, şi de această dată, grija statornică a conducătorului partidului şi statului nostru pentru dezvoltarea viguroasă, în ritm rapid, a tuturor localităţilor ţării, printr-o folosire raţională şi deplină a tuturor resurselor materiale şi umane, pentru înfăptuirea hotărîrilor Congresului al XIII-lea al partidului, a programelor speciale de dezvoltare economico-socială a ţării.

Mulţumind, în numele comuniştilor, al tuturor locuitorilor judeţului, pentru preocuparea permanentă privind dezvoltarea armonioasă a tuturor regiunilor ţării, primul-secretar al Comitetului judeţean Tulcea al P.C.R. l-a asigurat pe tovarăşul Nicolae Ceauşescu că tulcenii vor munci cu pasiune şi pricepere, cu devotament patriotic şi avînt revoluţionar pentru a transpune în viaţă sarcinile, indicaţiile şi orientările date şi cu prilejul acestei vizite.

La Sulina — florile dragostei, florile recunoştinţei

Moment din timpul vizitei la Chilia Veche

MESAJE DE PESTE HOTARE CU PRILEJUL MARII SĂRBĂTORI NAȚIONALE A ROMÂNIEI

Cu prilejul celei de-a 42-a aniversări a revoluției de eliberare socială și națională, antifascistă și antiimperialistă de la 23 August 1944, tovarășului Nicolae Ceaușescu, secretar general al Partidului Comunist Român, președintele Republicii Socialiste România, și tovarășului Constantin Dăscălescu, prim-ministru al guvernului, le-au fost adresate mesaje de felicitare din partea a numeroși conducători de partid și de stat.

Au trimis telegrame :

Najibullah, secretar general al C.C. al Partidului Democratic al Poporului din Afganistan, Babrak Karmal, președintele Consiliului Revoluționar al Republicii Democratice Afganistan.

Ramiz Alia, președintele Prezidiului Adunării Populare a Republicii Populare Socialiste Albania, Adil Carcani, președintele Consiliului de Miniștri al Republicii Populare Socialiste Albania.

Canaan Sodindo Banana, președintele Republicii Zimbabwe.

Spyros Kyprianou, președintele Republicii Cipru.

Jaime Lusinchi, președintele Republicii Venezuela.

Ahmed El Mirghani, președintele Consiliului Suprem al Republicii Sudan.

Maumoon Abdul Gayoom, președintele Republicii Maldivelor.

Rashid Bin Saeed Al-Maktum, vicepreședinte și prim-ministru al Emiratelor Arabe Unite.

Edouard Saouma, director general al Organizației Națiunilor Unite pentru Alimentație și Agricultură (F.A.O.).

Hafez Al-Assad, președintele Republicii Arabe Siriene.

Mauno Koivisto, președintele Republicii Finlanda.

Mathieu Kerekou, președintele Comitetului Central al Partidului Revoluției Populare din Benin, președintele republicii, șef al statului, președintele Consiliului Executiv Național.

Alphons Egli, președintele Confederației Elvețiene.

Jacques Chirac, prim-ministru al Republicii Franceze.

Bettino Craxi, președintele Consiliului de Miniștri al Republicii Italiene.

Jean, mare duce al Luxemburgului.

Biroul Executiv al Comitetului Central al Mișcării Socialiste Panelene — PASOK.

Constantin Mitsotakis, președintele Partidului Noua Democrație din Grecia.

Glafkos Clerides, președintele Partidului Adunarea Democratică din Cipru.

Juan Carlos I, regele Spaniei.

Baudouin, regele belgienilor.

Carl XVI Gustaf, regele Suediei.

Agatha Barbara, președintele Republicii Malta.

Chaim Herzog, președintele Israelului.

Daniel Arap Moi, președintele Republicii Kenya.

Birendra, regele Nepalului.

Brian Hellowell, președinte, David Wise, secretar general, Partidul Cooperatist din Marea Britanie.

Franco Nicolazzi, secretar general al Partidului Socialist Democrație Italian.

Alvaro Montero Mejia, secretar general al Partidului Socialist Costarican, William Reuben Soto, secretar cu probleme internaționale.

Pentru Partidul Socialist de Stînga din Norvegia, Theo Koritzinsky, președinte.

Pentru Comitetul Central al Partidului Comunist din Spania, Dolores Ibarruri, președinte, Gerardo Iglesias, secretar general.

Leonidas Kirkos, secretar general al Partidului Comunist din Grecia (Interior).

Assem Kansou, secretar general al Partidului Baas Arab Socialist din Liban.

Leetoraj Chundramun, președintele Partidului Comunist din Mauritius.

Comitetul Central al Partidului Comunist din Israel.

Rodney Arismendi, secretarul general al Partidului Comunist din Uruguay.

PE SCURT de pretutindeni

● La Damasc s-a încheiat reuniunea ministerială tripartită, la care au luat parte miniștrii de externe ai Siriei, Farouk Al-Sharaa, Jamahiriei Libiene, Hassan Al-Mansour, și Iranului, Akbar Velayati. Cei trei miniștri au efectuat un schimb de opinii cu privire la situația din Orientul Mijlociu, precum și în legătură cu apropiata reuniune la nivel înalt a țărilor nealiniate ● Reprezentanți ai sectorului agroindustrial din țările Pieței comune și ale Pactului Andin se vor reuni, în perioada 10—12 septembrie, la Caracas, pentru a pune în aplicare un plan de cooperare industrială între cele două grupuri de state ● Președintele Camerunului, Paul Biya, a relevat că în urma emanației de gaze vulcanice toxice dintr-un lac din nord-vestul țării, aproape 1 200 de persoane și-au pierdut viața ● Poliția italiană a organizat în Calabria o importantă operațiune împotriva Mafiei, arestînd cîțiva membri ai acestei organizații clandestine și confiscînd arme, muniții, bani falși.

INFORMAȚIA Pe tot globul

Manifestări consacrate aniversării zilei de 23 August

Marii sărbători a poporului român, Ziua de 23 August, aniversarea revoluției de eliberare socială și națională, antifascistă și antiimperialistă, i-au fost consacrate, în continuare, pe meridianele globului, manifestări care au reliefat drumul mereu ascendent al patriei noastre socialiste pe noi culmi de progres și civilizație. S-a subliniat, cu aceste prilejuri, că marea cotitură istorică de acum 42 de ani a permis României — mai ales în perioada ultimelor două decenii, de cînd la conducerea partidului și statului se află tovarășul Nicolae Ceaușescu — să se prezinte lumii cu realizări epocale în toate domeniile de activitate; rod al unității în gînd și faptă dintre partid și popor.

Totodată, sînt evidențiate acțiunile, pozițiile și inițiativele României pentru un nou curs al politicii internaționale, pentru întronarea unei păci trainice în lume, o politică care exprimă simțămintele tuturor românilor, întruchipate în mod magistral de gîndirea politică a șefului statului nostru, cunoscut, pretutindeni, ca „Erou al Păcii".

Adunări festive, expoziții de carte, de artă contemporană românească, seri culturale românești, premiere de filme românești, expoziții de fotografii, conferințe de presă și alte manifestări consacrate marii sărbători naționale a României socialiste au mai avut loc la Moscova, în orașele sovietice Chișinău, Odesa, Șumgait, Cernăuți, Kuibișev, la Sofia (R. P. Bulgaria), Varșovia, Tarnow, Slupsk, Koszalin, Gdansk (R. P. Polonă), la Lima, Istanbul, Copenhaga, Bagdad, Cairo, Manila.

★ ★ ★

Cu prilejul marii noastre sărbători naționale, mijloacele de informare în masă din țări de pe toate continentele au inserat articole și comentarii dedicate realizărilor remarcabile ale poporului român în diferite domenii. Sînt relevate rolul Partidului Comunist Român în organizarea și conducerea luptei pentru înfăptuirea actului istoric de la 23 August 1944, succesele obținute de poporul român în edificarea societății socialiste, mai ales în perioada de după Congresul al IX-lea, de cînd în fruntea partidului și statului a fost ales tovarășul Nicolae Ceaușescu, politica externă consecventă de pace, prietenie și colaborare a țării noastre.

Astfel de articole publică ziarele sovietice „PRAVDA", „KRASNAIA ZVEZDA", „IZVESTIA", revista „EKONOMICESKAIA GAZETA", ziarul bulgar „RABOTNICESKO DELO", ziarul cehoslovac „RUDE PRAVO", ziarul „NEUES DEUTSCHLAND" din R.D. Germană, ziarul „O COMERCIO DO PORTO" și revista „AVANTE" din Portugalia, ziarul italian „AVANTI", săptămînalul spaniol „MUNDO OBRERO", cotidianul egiptean „AL GUMHURIA", ziarul marocan „AL BAYANE", ziarul mexican „NOVEDADES", presa japoneză, ziarul „AL IRAQ" din Bagdad.

Solidaritate cu lupta dreaptă a poporului namibian

Astăzi, forțele democratice și progresiste din întreaga lume aniversează un moment de seamă din zbuciumata istorie a poporului namibian: împlinirea a două decenii de la declanșarea luptei armate, sub conducerea Organizației Poporului din Africa de Sud-Vest (S.W.A.P.O.), pentru eliberarea țării de sub dominația regimului rasist al R.S.A. Această zi este marcată în fiecare an, potrivit unei hotărîri a Adunării Generale a O.N.U., ca Ziua Namibiei și ea constituie pentru popoarele lumii un nou prilej de a-și reafirma solidaritatea cu lupta poporului namibian vizînd înfăptuirea aspirațiilor sale de libertate și independență națională.

Problema namibiană, așa cum se știe, constituie una dintre cele mai arzătoare probleme ale Africii de azi. Ea a format, în ultimii ani, obiectul unor vii dezbateri la Națiunile Unite și în alte foruri internaționale, fără a se înregistra însă vreun progres pe calea înfăptuirii dezideratelor inalienabile ale poporului namibian. Autoritățile de la Pretoria nu numai că au determinat eșecul oricăror negocieri, dar au făcut tot ce le-a stat în putință pentru a-și întări controlul ilegal asupra acestui teritoriu. Astfel, au sporit efectivul forțelor de ocupație, au intensificat represiunile împotriva reprezentanților mișcării de eliberare.

În aceste condiții, a luat o puternică amploare lupta de eliberare, desfășurată sub conducerea S.W.A.P.O. Cum era și firesc, succesele dobîndite pe cîmpul de luptă au condus la creșterea prestigiului internațional al S.W.A.P.O., care a fost recunoscută de O.N.U. ca unic reprezentant al poporului namibian, fiind sprijinită de numeroase state și organizații internaționale.

România socialistă, în spiritul politicii sale consecvente de solidaritate cu popoarele africane, cu toate popoarele care luptă pentru afirmarea dreptului de a se dezvolta de sine stătător, a fost și este alături de poporul namibian, acordîndu-i sprijin politic, diplomatic, moral și material. Țara noastră a fost primul stat care a încheiat un document oficial cu S.W.A.P.O., ceea ce a reprezentat o importantă contribuție la recunoașterea și afirmarea acestei organizații pe arena mondială. Sînt manifestări de prietenie și solidaritate ce și-au găsit forma cea mai înaltă în multiplele întîlniri, de la București și de pe pămîntul Africii, dintre tovarășul Nicolae Ceaușescu și președintele S.W.A.P.O., Sam Nujoma, în cursul cărora secretarul general al partidului nostru a exprimat de fiecare dată solidaritatea fermă a României socialiste cu lupta dreaptă a poporului namibian.

Este convingerea de nestrămutat a poporului român că nimic nu va putea împiedica soluționarea democratică a problemei poporului namibian, asigurarea neîntîrziată a dreptului său de a trăi într-o patrie liberă.

Emil JURCĂ

SPORT Azi, start la C.E. de atletism

Începînd de astăzi pînă duminică, pe „Neckarstadion" din Stuttgart (R.F. Germania) se desfășoară întrecerile celei de-a 13-a ediții a C.E. de atletism, competiție la care vor fi prezenți și reprezentanții noștri — mulți dintre ei (în special fetele) cotați printre principalii aspiranți la medalii și locuri bune în finale. Ne gîndim, de pildă, la **Maricica Puică** și **Doina Melinte** (care vor „ataca" primele locuri ale probelor de 1500 și 3000 m, Doina Melinte fiind prezentă și la 800 m), la **Cristieana Cojocaru-Matei** (la 400 m garduri) și **Mihaela Pogăceanu** (la 100 m garduri), la **Mitica Junghiatu** (la 800 m), **Mihaela Loghin** (la greutate), **Daniela Costian** (disc), ori la **Vali Ionescu** (la lungime) în întrecerea feminină ; la **Sorin Matei** și **Constantin Militaru** (la lungime), la **Liviu Giurgian** (la 110 m garduri) — în cea masculină.

Iată programul probelor cu prezențe românești : azi — maraton fete, greutate fete (finală), lungime fete (calificări), 3 000 m fete (finală ; în cazul în care participarea va fi mai numeroasă azi se vor desfășura „seriile", iar finala — joi) și 800 m fete (serii) ; **mîine** — disc fete (calificări), 100 m garduri fete (serii), lungime fete (finală) și 800 m fete (semifinale) ; **joi** — 110 m garduri (serii), disc fete (finală), 400 m garduri fete (serii), 100 m garduri fete (semifinale), 800 m fete (finală) ; și 3 000 m fete (finală) ; **vineri** — 110 m garduri (semifinale), 1500 m fete (serii), 400 m garduri fete (semifinale), 100 m garduri fete (finală) ; **sîmbătă** — înălțime băieți (calificări), 400 m garduri fete (finală) și 110 m garduri (finală) ; **duminică** — înălțime băieți (finală) și 1500 m fete (finală).

ASTĂZI și mîine, la Madrid — cel mai puternic turneu internațional de fotbal la care participă o echipă românească... Este vorba de reunirea în cadrul aceleiași competiții a cîștigătoarelor celor trei cupe europene — **Steaua** („C.C.E."), **Dinamo Kiev** („Cupa Cupelor") și **Real Madrid** („Cupa U.E.F.A.") alături de **Anderlecht Bruxelles**. Azi, **Steaua** va întîlni pe **Real Madrid**, iar **Dinamo Kiev** pe **Anderlecht Bruxelles**. Steliștii au făcut ieri dimineață deplasarea spre capitala Spaniei, Jenei și Iordănescu dispunînd de întregul lot, cu excepția lui Ducadam. Stoica și Iovan așteaptă avizul medicului echipei, dr. Marcel Georgescu.

● **CEA DE-A 11-A** partidă a meciului pentru titlul mondial masculin de șah, desfășurată ieri, în care Karpov a avut albele, s-a încheiat remiză la mutarea 41-a. Iată desfășurarea ei : 1.d4 Cf6 ; 2.c4 e6 ; 3.Cc3 d5 ; 4.Nf4 Ng7 ; 5.e3 c5 ; 6.d:c5 Da5 ; 7.Tc1 d:c4 ; 8.N:c4 0—0 ; 9.Cf3 D:c5 ; 10.Nb3 Cc6 ; 11.0—0 Da5 ; 12.h3 Nf5 ; 13.De2 Ce4 ; 14.Cd5 e5 ; 15.T:c6 e:f4 ; 16.Tc7 Ne6 ; 17.De1 Db5 ; 18.Ce7+ Rh8 ; 19.N:e6 f:e6 ; 20.Db1 Cg5 ; 21.Ch4 C:h3+ ; 22.Rh2 Dh5 ; 23. Ceg6+ h:g6 ; 24.D:g6 De5 ; 25.Tf7 T:f7 ; 26.D:f7 Cg5 27.Cg6+ Rh7 ; 28.C:e5 C:f7 ; 29.C:f7 Rg6 ; 30.Cd6 f:e3 ; 31.Cc4 e:f2 ; 32.T:f2 b5 ; 33.Ce3 a5 ; 34.Rg3 a4 ; 35.Tc2 Tf8 ; 36.Rg4 Nd4 ; 37Te2 N:e3 ; 38.T:e3 Tf2 ; 39.b3 T:g2+ ; 40.Rf3 T:a2 ; 41.b:a4 și... remiză la propunerea lui Kasparov.

TEATRE ● Teatrul Național, sala Mică (14.71.71) — **NU SE ȘTIE NICIODATĂ** — ora 19.30 ; Sala Ateller — **DOMNUL CEHOV E ÎNDRĂGOSTIT** — ora 19 ● Teatrul Evreiesc de Stat — (20.39.70) — **SE CAUTĂ O STEA** — ora 19.30 ● Ansamblul Artistic „Rapsodia Română" (13.13.00) — **PE UN PICIOR DE PLAI** — ora 18 ● Teatrul „C. Tănase", sala Savoy (15.56.78) — **ROMEO ȘI JULIETA LA MIZIL** — ora 19.30 ● Grădina Boema — **EU VĂ FAC SĂ RÎDEȚI... LA BOEMA** — ora 19.30.

FILME ● **CĂUTĂTORII DE AUR** — București (15.61.54) — 9, 11.30, 14, 16.30, 19 ; Favorit — (45.31.70) 9, 11.30, 14, 16.30, 19 ● **ARTISTA, DOLARII ȘI ARDELENII** — Buzești (50.43.58) 15, 17.15, 19.15 ● **AVENTURI LA MAREA NEAGRĂ** — Pacea (71.30.85.) — 15.30, 18.30 ● **NOI, CEI DIN LINIA ÎNTÎI** — Viitorul (10.67.40) — 15.30, 18.30 ● **ÎNTUNECARE** — Progresul (23.94.10) — 15, 17.15, 19.30 ● **AL 7-LEA CARTUȘ** — Festival (15.63.84) 9, 11.15, 13.30, 15.45, 18, 20 ; Melodia (11.13.43) — 9, 11.15, 13.30, 15.45, 18, 20 ● **MARI REGIZORI, MARI ACTORI** — Patria (11.86.25) 9, 11.45, 14.30, 17.15, 20 ● **FATA FĂRĂ ZESTRE** — — Victoria (16.28.79) — 9, 12, 16, 19 ● **PUGACIOVA** — Lumina (14.74.16) 9, 11 13.15, 15.30, 17.45, 20 ● **PE URMELE ADEVĂRULUI** — Timpuri Noi (15.61.10) 9, 11, 13.15, 15.30, 17.45, 20 ● **TINERETE FĂRĂ BĂTRÎNEȚE** — Doina (16.35.38) 9, 11, 13 ; **RĂMÎI FERICIRE** — 15, 17, 19.15 ● **INFERNUL DIN ZGÎRIE NORI** — Luceafărul (15.87.67) 9, 12, 15.45, 19 ● **PACEA — VICTORIE A RAȚIUNII** — Capitol (16.29.17) 9, 11.15, 13.30, 15.45, 18, 20 ● **IMPERIUL CONTAATACĂ** — Feroviar (50.51.40), 9, 12, 16, 19 ; Popular (35.15.17) 15.30, 18.30 ; Ferentari (80.49.85) 15.30, 18.30 ● **DISPARIȚIA STATUETEI DE JAD** — Excelsior (65.49.45) 9, 11.15, 13.30, 15.45, 18, 20 ● **ATENȚIE LA PANĂ DE VULTUR** — Dacia (50.35.94) 9, 11.15, 13.30, 15.30, 17.30, 19.30 ; Miorița (14.27.14) 9, 11.15, 13.30, 15.45, 18, 20 ● **GLASUL IUBIRII** — Drumul Sării (31.28.13) 15, 17.15, 19.30 ● **TALISMANUL IUBIRII** — Union (13.49.04) 9, 11.15, 13.30 ; **MICUL LORD** — 15.45, 18, 20 ● **GARĂ PENTRU DOI.** Cotroceni (49.48.48) 15.30, 18.30 ● **SALAMANDRA** — Floreasca (33.29.71) 9 11, 13.15, 15.30, 17.45, 20 ; Aurora (35.04.66) 9, 11.15, 13.30, 15.45, 18, 19.45 ● **SÎNT TIMID DAR MĂ TRATEZ** — Gloria (47.46.75) 9 11, 13, 15.30, 17.30, 19.30 ● **CU PREȚUL VIEȚII** — Munca (21.50.97) 15, 17.15, 19.30 ● **BĂIATUL CU RICȘA** — Cultural (83.50.13) 9, 11.15, 13.30, 15.45, 18, 20.15 ● **MAREA EVADARE** — Studio (50.53.15) 9.30, 12.30, 15.30, 18.30.

Redacția și administrația : cod 70711, str. Brezoianu nr. 23-25, sector 1, of. PTTR 1. Centrala telefonică 13.27.77. Secția scrisori — juridic : 13.27.73. Publicitatea cod 70709, str. 13 Decembrie 24, sector 1, of. PTTR 1, telefon 14.15.16. Abonamentele se fac la toate oficiile poștale și difuzorii din întreprinderi și instituții. Cititorii din străinătate se pot abona prin ROMPRESFILATELIA, Sectorul export-import presă, P.O. Box 12—201, telex 10376 prsfir, București, calea Griviței nr. 64—66. Tiparul : I.P. „Informația" 1 2 3 4

PROLETARI DIN TOATE ŢĂRILE, UNITI-VĂ!

INFORMAŢIA Bucureştiului

ZIAR AL COMITETULUI MUNICIPAL BUCUREŞTI AL P.C.R. ŞI AL CONSILIULUI POPULAR AL MUNICIPIULUI BUCUREŞTI

ANUL XXXIV – Nr. 10 215 | 4 PAGINI – 50 BANI | Miercuri 27 august 1986

EROULUI NAŢIUNII, CTITORUL NOII ROMÂNII – VIBRANTUL OMAGIU AL ÎNTREGULUI POPOR

– Telegrame adresate tovarăşului Nicolae Ceauşescu la aniversarea măreţei zile de 23 August –

— În pag. a III-a —

MESAJE DE PESTE HOTARE CU PRILEJUL MARII SĂRBĂTORI NAŢIONALE A ROMÂNIEI

— În pag. a IV-a —

ÎN SPIRITUL ORIENTĂRILOR ŞI INDICAŢIILOR TOVARĂŞULUI NICOLAE CEAUŞESCU

CONSILIILE OAMENILOR MUNCII, PUTERNIC ANGAJATE ÎN REALIZAREA EXEMPLARĂ A PLANULUI, A PROGRAMELOR DEZVOLTĂRII ECONOMICE INTENSIVE

Cucerire istorică a orinduirii pe care o edificăm, democraţia noastră muncitorească, revoluţionară, expresie a superorităţii socialismului asupra tuturor orinduirilor cunoscute de civilizaţia umană, afirmă prin sistemele sale, unice în felul lor, posibilităţile neîngrădite ale întregului popor de a lua parte la conducerea treburilor obşteşti, de a se implica nemijlocit în actul deciziei şi al înfăptuirii acesteia. Elaborat din iniţiativa secretarului general al partidului, sistemul democraţiei muncitoreşti are la bază concepţia revoluţionară potrivit căreia socialismul se construieşte cu oamenii, în interesul oamenilor. Prin toate pîrghiile sale, ea instituie dreptul omului de a-şi spune cuvîntul, în temeiul dreptului de a fi printre cei ce întăresc acest cuvînt cu fapta. Prin toate pîrghiile sale, ea conferă omului muncii calitatea fundamentală de proprietar şi producător, de unic beneficiar al roadelor obţinute.

„În calitate de proprietari şi producători — subliniază secretarul general al partidului nostru — oamenii muncii din fiecare unitate, organele de conducere colectivă au deplina răspundere în înfăptuirea tuturor măsurilor pentru a obţine maximum de producţie în fiecare unitate, pentru a asigura creşterea mai puternică a avuţiei naţionale, a venitului naţional — calea hotărîtoare pentru dezvoltarea generală a patriei, pentru ridicarea bunăstării generale a poporului".

Forţa cuvîntului nostru, al celor ce conducem ţara, izvorăşte din forţa însăşi a faptelor noastre, de făurari ai ei. Din perspectiva acestui adevăr, apelînd la argumentele propriilor fapte, îşi rostesc opiniile şi participanţii la ancheta pe care o publicăm.

CONSTANTIN BONDOC, maistru, vicepreşedinte al C.O.M. de la Întreprinderea „Danubiana":

Autoconducerea, autogospodărirea — cadru fertil al afirmării calităţii de proprietari

În tot ceea ce întreprindem pornim de la premisa că **în calitatea de proprietar se află implicată o mare răspundere. Răspunderea pentru modul cum acţionăm zi de zi în scopul dezvoltării proprietăţii noastre.** Nu există, de aceea, împrejurare în care sentimentul datoriei fiecăruia de a face totul pentru gospodărirea eficientă a părţii din avuţia naţională încredinţată nouă spre gospodărire şi dezvoltare să nu se manifeste concret, practic, prin fapte. **Împreună dezbatem hotărîrile pe care le adoptăm în C.O.M., de la căile înfăptuirii exemplare a planului şi pînă la perspectivele perfecţionării şi modernizării permanente a producţiei. Stăruim asupra lipsurilor şi neajunsurilor ştiind bine că numai de noi depinde să înlăturăm ceea ce mai perturbă, uneori, activitatea.** După primul trimestru al anului am analizat, de pildă, ceea ce a fost bun, dar şi ceea ce merita să fie privit cu ascuţit simţ critic. Puteam mai mult, a fost concluzia noastră, dacă am fi modernizat fluxul tehnologic de fabricaţie a anvelopelor sau dacă am fi valorificat mai bi-

(Continuare în pag. a II-a)

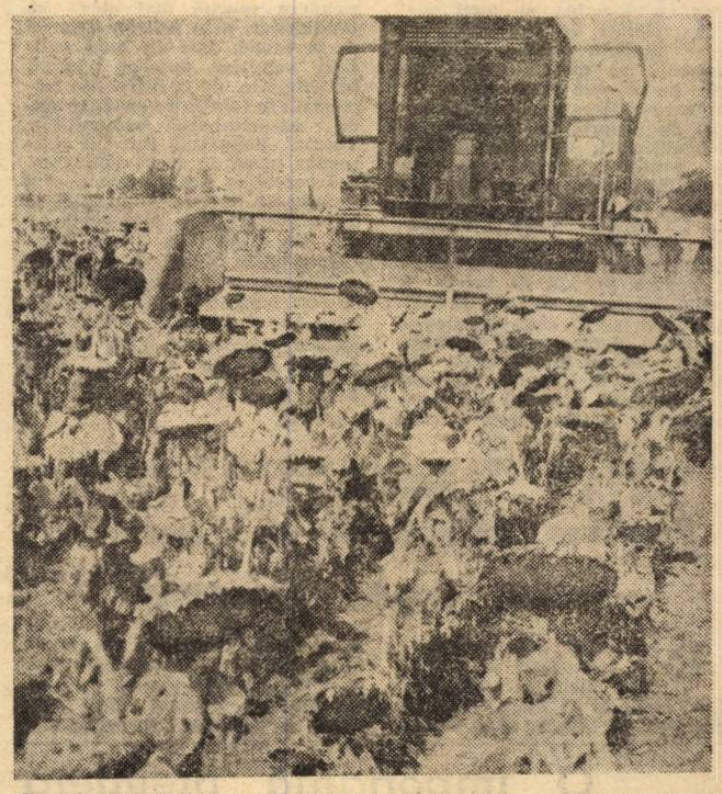

În unităţile Sectorului Agricol Ilfov se află în curs de finalizare recoltatul florii-soarelui. Imaginea surprinsă de fotoreporterul nostru M. Cioc *reflectă un aspect de la această importantă lucrare*

Acţiuni ferme pentru înfăptuirea obiectivelor noii revoluţii agrare

În această perioadă, lucrătorii ogoarelor ilfovene, asemenea tuturor oamenilor muncii din agricultura ţării, acţionează ferm pentru înfăptuirea sarcinilor ce le revin în lumina magistralei cuvîntări rostite de tovarăşul Nicolae Ceauşescu la Consfătuirea cu activul de partid şi de stat din agricultură. Orientările şi indicaţiile de inestimabilă valoare teoretică şi practică formulate cu acest prilej de secretarul general al partidului polarizează întreaga energie creatoare a locuitorilor satelor în marea bătălie pentru obţinerea unor recolte tot mai mari, sigure şi stabile, constituind un nou şi puternic imbold pentru realizarea exemplară a sarcinilor din acest an şi pregătirea în cele mai bune condiţii a producţiilor viitoare. Mărturie a posibilităţilor existente în acest sens sînt înseşi faptele ţăranilor cooperatori, mecaniza-

Nicolae FLORIAN

(Continuare în pag. a II-a)

Agenda urbanistică bucureşteană 1986

Pe şantierul de amenajare complexă a Dîmboviţei

O importantă premieră tehnică

...Malurile trepidează sub tălpile noastre în momentul în care, într-un efort decisiv, uriaşa macara desprinde de pe trailer imensa piesă metalică — clapeta de stăvilar a nodului hidrotehnic de la Grozăveşti, în greutate de 35,2 tone! Manevrată din ambele părţi de către două echipe de „trăgători", aceasta ia încet o poziţie perpendiculară pe albia rîului, rămînînd suspendată pînă în momentul în care alte două macarale — una aşezată pe fundul secat al Dîmboviţei, iar cealaltă pe malul stîng — o prind din părţi şi o aşază în lăcaşul de beton, pregătit din timp. Este o piesă monolit, de 28 de metri lungime, produsă la Bocşa (de unde a sosit cu un tren special, după o călătorie de 24 de ore) şi montarea ei pe noul curs

Octavian ANDRONIC

(Continuare în pag. a II-a)

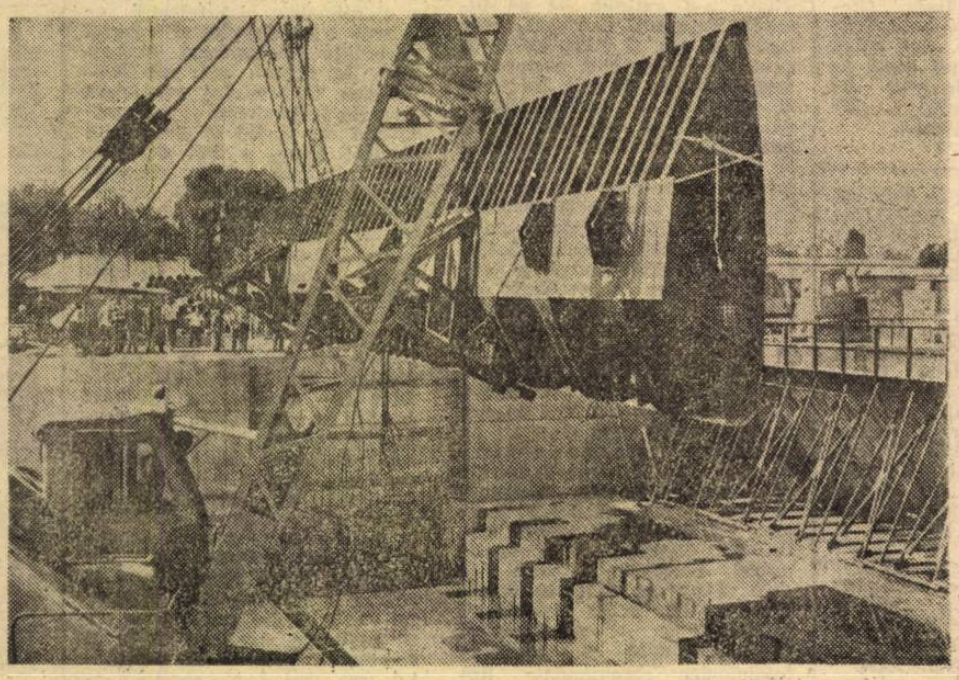

Foto: **D. LĂZĂRESCU**

Dragostea de meserie

Demult, într-un cătun din nordul ţării, unul dintre ţăranii aceia sfătoşi care gîndesc lung şi vorbesc scurt m-a întrebat, ca să mă supună unei probe, care este cea mai grea meserie. Am încercat să-i explic — cu un aer cît se poate de doct — că sînt o mulţime de meserii grele, de la cea a pilotului de avion la cea a mecanicului de locomotivă sau a chirurgului. Înţeleptul cu barbă colilie a clătinat din cap ca unul care ştie mai multe, lămurindu-mă simplu: „Cea mai grea meserie este aceea care îţi place!" Cînd a dat cu ochii de surprinderea ivită pe faţa mea, mi-a argumentat îndată că, în timp ce meseria care nu-ţi place o uiţi îndată ce ţi-ai părăsit locul de muncă, aceea la care ţii cu adevărat nu-ţi dă pace nici o clipă, deoarece îţi frămîntă mintea cum s-o faci tot mai bine!

A fost o lecţie pe care n-am uitat-o pînă azi şi care se cuvine a fi meditată temeinic de toţi, căci trăim într-o epocă şi într-o societate în care calitatea muncii, în toate domeniile şi la toate nivelurile, constituie unul dintre obiectivele de căpetenie ale tuturor. Nu numai ce facem, ci şi cum facem — îndeosebi acest cum — are o însemnătate din ce în ce mai mare. A fi ataşat de profesiunea pe care o exerciţi, a o îndrăgi cu întreaga angajare a personalităţii în procesele şi rezultatele ei de fiecare zi este o virtute fundamentală care dă cel mai înalt prestigiu personalităţii umane. Nu există meserie, ocupaţie, profesiune pe care să nu le îndrăgeşti atunci cînd le faci cu pricepere şi tragere de inimă, şi nu există meserie, ocupaţie, profesiune lipsite de însemnătate, o dată ce din armonia colaborării tuturor rezultă armonia vieţii sociale, ireproşabila funcţionare a organismului colectiv. Or, armonia şi echilibrul se obţin prin calitatea activităţii, prin participarea integrală la ceea ce săvîrşim la locurile noastre de muncă.

GEORGE SBÂRCEA

CONSILIILE OAMENILOR MUNCII, PUTERNIC ANGAJATE ÎN REALIZAREA EXEMPLARĂ A PLANULUI, A PROGRAMELOR DEZVOLTĂRII ECONOMICE INTENSIVE

(Urmare din pag. 1)

ne materiile prime și materialele. Am fi putut, de asemenea, să obținem o productivitate mai mare. Am trecut imediat la acțiune. Am realizat prototipurile utilajelor pentru stocarea negrului de fum și anvelopelor crude. Am extins în fabricația curentă rețetele pe bază de materiale refolosibile. Folosirea în carcasă a rețelelor cord-relon de rezistență sporită a dus la creșterea calității anvelopelor pentru autocamioane grele și tractoare. Asemenea măsuri și-au spus cuvîntul în bilanțul de acum al producției marfă — cu peste 2 la sută peste prevederi, al productivității — cu peste 3 la sută mai mare decît planul, al depășirii exporturilor. Așa înțelegem noi, la „Danubiana", autoconducerea — prin unitatea indisolubilă dintre angajamente și realizări.

Subing. VALENTINA PREDA, membru al C.O.M. de la Întreprinderea „Electromagnetica" :

Promovarea permanentă a noului, atribut fundamental al făurarilor de bunuri materiale

Ca membri ai unei societăți de tip nou, a muncii, simțim în permanență că munca este cea care ne creează toate drepturile de care dispunem, statutul însuși de proprietari, producători și beneficiari. Asemenea calități se continuă firesc, una prin cealaltă. Lucrez în secția cercetare-proiectare a întreprinderii. Ca reprezentantă a tovarășilor mei de muncă în C.O.M. **discutăm permanent propunerile pentru agenda de lucru a forumului nostru colectiv de conducere, măsurile care trebuie întreprinse pentru ca deciziile noastre să se înfăptuiască în timpul cel mai scurt. Aceasta și presupune statutul de proprietar — să dovedești o răspundere sporită mai ales ca producător, prin prisma datoriei de a folosi, într-un mod calitativ superior, dotarea tehnică, tehnologiile, de a introduce necontenit în fabricație produse noi, cu caracteristici competitive.** Tocmai acționînd într-un asemenea sens, cu toată hotărîrea, noi rezolvăm problemele noului unindu-ne forțele — specialiștii din cercetare, din proiectare, cu cei din producție. Pe o asemenea cale am și finalizat, recent, un nou concentrator semielectronic de linii, **CL-96**, care ne va îmbogăți ofertele de export, precum și noul tip de telefon **IOANA**, deosebit prin designul modern, prin calitățile acustice.

Ing. STENIU MODRESCU, membru al C.O.M. de la Întreprinderea „Timpuri Noi" :

Pregătirea multilaterală — în beneficiul dezvoltării propriei personalități

Răspund de compartimentul tehnologii la rece dar, aici, la „Timpuri Noi", oriunde ai lucra, ceea ce preocupă pe fiecare sînt problemele de ansamblu ale întreprinderii și nu numai ale atelierului sau ale secției. La ora actuală înregistrăm, față de plan, o depășire a producției fizice — motoare, compresoare și piese de schimb — în valoare de aproape 4 milioane lei, o creștere a exporturilor de 3,6 la sută, sporirea productivității cu 1800 lei pe om al muncii. Cum am ajuns aici ? Am pus în funcțiune o linie nouă, modernă, de formare-turnare, și două instalații de preparare a amestecurilor de formare pentru piesele din fontă. Am extins prelucrarea unor repere pe mașini cu comenzi numerice. Am introdus în fabricație noul electrocompresor de aer, fără ungere și am modernizat motocompresorul de 10 mc/minut, aplicînd metodologii de execuție mai eficiente. Față de aceeași perioadă a anului trecut, producția marfă este cu circa 7 la sută mai mare, capitol la care, în semestrul II, ne-am propus o depășire în valoare de 13 milioane lei. Firește, **nici realizările de pînă acum, nici obiectivele pe care ni le-am stabilit n-au venit și nu vor veni de la sine. Ele au presupus și presupun o muncă intensă. Dar mai este vorba de ceva — de pregătirea oamenilor, de lărgirea orizontului profesional, de ridicarea nivelului de calificare al fiecăruia, de la muncitor la specialist.** Existența unui program sistematic în această privință, faptul că 1200 de cadre ale întreprinderii au absolvit, chiar în prima parte a anului, cursuri de perfecționare profesională spun mult. **Afirmarea personalității omului în calitate de unic beneficiar a tot ceea ce realizăm începe cu afirmarea sa în sfera muncii, cu acumularea celor mai vaste cunoștințe, care să-i permită implicarea în actul creator. Aceasta conferă cel mai larg și mai înalt umanism orînduirii pe care o făurim, democrației noastre muncitorești-revoluționare — demnitatea dobîndită prin muncă, care dă forței cuvîntului nostru, forța faptelor înseși, consacrate progresului necontenit al patriei.**

Mircea TACCIU
Gh. NICULIȚĂ

O importantă premieră tehnică

(Urmare din pag. 1)

al Dîmboviței constituie o premieră tehnică națională. Și este aproape firesc să fie așa, evenimentul încadrîndu-se într-un șir de premiere care caracterizează această lucrare, unică prin soluții, execuție și efecte...

Ne aflăm puțin în amonte de podul Grozăvești (a cărui transformare, într-un elegant arc de cerc, este vizibilă din acest unghi) la **primul nod hidrotehnic** dintre cele care vor forma oglinzile de apă succesive, în trepte, ale rîului. Primul și cel mai mare, atît ca deschidere, cît și ca volum de apă pe care-l închide în amonte : 50.000 mp oglindă de apă, pe adîncimi variind între 4,5 metri la stăvilar și 2,5 m imediat după barajul de la Lacul Morii și cu o lățime între 37 și 40 m. Dincolo de „clapetă" distingem, cu surprindere, imaginea tonică, reconfortantă, **a noii Dîmboviițe ;** un curs de apă limpede, curată, între maluri de beton, curbate, străjuite de grilaje decorative fixate între vechii piloni ai cheiului, pe o lungime de 1,5 km. Pe luciul vălurit al apei evoluează deja două bărci, iar florile ce încadrează trotuarele laterale își etalează generos policromia. Totul îți dă senzația unui peisaj balnear. Ne aflăm, totuși, aici în București, pe porțiunea dintre Ciurel și Grozăvești, unde a prins contururi precise, Dîmbovița anului 1986...

...Anul trecut, pe timpul acesta, se băteau primii țăruși în cadrul organizării de șantier. Prin noiembrie erau gata primele porțiuni, experimentale. Tot ce se vede aici a fost realizat într-un termen record de numai 8 luni, grație competenței și hotărîrii cu care au muncit membrii acestei brigăzi a I.A.C.E.R.D. Și iată rezultatul, pe cît de palpabil pe atît de impresionant. Nici n-ai bănui că pe sub această apă limpede au fost zăgăzuite, în două canale colectoare de 3,30/2,50 m, apele menajere ; cele două canale vor străbate actualul curs al rîului pînă la centrala de epurare de la Glina (aflată și ea în construcție) de unde, la fel de curată ca la început, apa va putea fi folosită, în aval, pentru irigațiile de care au atît de multă nevoie ogoarele... Canalele sînt încăpătoare, din loc în loc au guri de vizitare, pe unde se poate pătrunde și acționa cu utilaje speciale de decolmatare...

Cine sînt cei care și-au pus „semnăturile" de efort și inteligență pe această mostră de urbanism modern, realizată într-un timp record și la înalți parametri de calitate ? Sînt colaboratorii apropiați ai șefului de brigadă ing. **Costică Jalbă**, aceiași pe care reporterul i-a întîlnit de-a lungul peregrinărilor sale pe șantierele metroului, la stațiile Timpuri Noi, Sudului și pe tronsonul Apărătorii Patriei — Sudului. Ei se numesc **Constantin Mihaiu, Gheorghe Degeratu, Romeo Voicu, Costel Biolan, Vasile Cheța, Gherasim Oțet, Ștefan Zamfir, Nicolae Pascaru, Ivan Neacșu, Nicolae Rotaru** și **Isaia Gîrboan.** Sînt oameni care, prin munca lor avîntată, dau viață mărețelor înnoiri pe care le cunoaște Capitala în anii de efervescență creatoare ai „Epocii Nicolae Ceaușescu".

Curierul zilei

● **TERMOFICARE.** Paralel cu extinderea rețelei de termoficare — ce sporește în acest an cu 20 km și alte 30 puncte termice, cu darea în exploatare a magistralelor Dimitrie Cantemir, Teiul Doamnei — Cheile Zănoagei, racordarea CET Progresul la rețea și extinderea magistralei III Grozăvești — în aceste zile se apropie de sfîrșit și verificarea întregului sistem. Pînă în prezent, în vederea asigurării unei mai bune circulații a agentului termic, reducerii pierderilor și creșterii randamentului, au fost revizuite 350 puncte termice, 250 km de rețele primare și 350 km de rețele secundare ● **ASCENSORUL.** Intrată în „competiția" serviciilor, Întreprinderea „Ascensorul" a deschis două centre zonale cu prestări de servicii pentru populație, una în str. Făinari 26 și alta în str. Socului (lîngă complexul Delfinului). Ambele oferă o gamă largă de servicii — de la reparații de obiecte casnice pînă la cele de ceasuri și calculatoare electronice ● **NAUTICA.** Doar cîteva zile mai au la dispoziție cei care doresc să participe la o interesantă expediție nautică pe Mureș, cu bărci pneumatice, pe traseul Tîrgu Mureș — Arad, între 1 și 10 septembrie. Înscrierile la filiala ITHR din bd. Republicii nr. 68 ● **MATERIALE.** În vederea întreținerii locuințelor și pregătirii lor pentru sezonul rece, depozitele Întreprinderii „Combustibilul" sînt aprovizionate în prezent cu importante cantități de materiale specifice acestor activități. Iată și adresele unităților de desfacere : str. Scărlătescu 18, șos. Chitila 54, șos. Colentina 459, str. Glucozei 11, calea Călărașilor 293, calea 13 Septembrie 242, șos. Măgurele 34, șos. Giulești 348, șos. Giurgiului 200. Toate unitățile sînt deschise luni, miercuri și vineri, de la 8 la 18, iar marți, joi și sîmbătă, de la 8 la 14. ● **COLECȚIE.** Colecția „Munții noștri" a Editurii Sport-Turism s-a îmbogățit cu o nouă lucrare : micromonografia „Munții Harghita", ghid turistic (nr. 37), semnată de Oliviu Marcu, Zoltan Racz, Adrian Cioacă.

Rubrică redactată de Octavian ANDRONIC

În Editura Politică a apărut :

NICOLAE CEAUȘESCU

Cuvîntare la Consfătuirea cu activul de partid și de stat din agricultură

— 19 AUGUST 1986 —

CRONICĂ

Prin decret prezidențial :

— Tovarășul Cornel Pacoste se numește în funcția de vice-prim-ministru al guvernului.

— Tovarășul Dimitrie Ancuța se numește în funcția de vice-prim-ministru al guvernului.

— Tovarășul Ion M. Nicolae se eliberează din funcția de vice-prim-ministru al guvernului, urmînd a primi alte însărcinări.

— Tovarășul Vasile Pungan se eliberează din funcția de ministru al comerțului exterior și cooperării economice internaționale.

— Tovarășul Ilie Văduva se numește în funcția de ministru al comerțului exterior și cooperării economice internaționale și se eliberează din funcția de ministru al afacerilor externe.

— Tovarășul Ioan Totu se numește în funcția de ministru al afacerilor externe și se eliberează din funcția de vice-prim-ministru al guvernului.

— Tovarășul Petre Gigea se eliberează din funcția de ministru al finanțelor.

— Tovarășul Alexandru Babe se numește în funcția de ministru al finanțelor.

— Tovarășul Teodor Coman se eliberează din funcția de președinte al Comitetului pentru Problemele Consiliilor Populare.

— Tovarășul Gheorghe Pană se numește în funcția de președinte al Comitetului pentru Problemele Consiliilor Populare.

Acțiuni ferme pentru înfăptuirea obiectivelor noii revoluții agrare

(Urmare din pag. 1)

torilor, specialiștilor, ale tuturor gospodarilor așezărilor ilfovene, care, ferm hotărîți să candideze la cîștigarea înaltului titlu de „Erou al noii revoluții agrare", instituit la inițiativa secretarului general al partidului, fac totul pentru obținerea unor realizări superioare în toate sectoarele agriculturii.

În acest context, de puternică emulație, de exigență revoluționară au fost analizate, în cadrul unei recente Plenare cu activul de partid din Sectorul Agricol Ilfov, **rezultatele obținute anul acesta la cultura orzului și grîului** ; totodată, au fost adoptate **măsuri și programe speciale privind recoltarea fără pierderi a culturilor tîrzii — porumb, floarea-soarelui, sfeclă de zahăr, soia, legume etc. — pregătirea și efectuarea în epoca optimă și în cele mai bune condiții calitative a însămînțărilor și a ogoarelor de toamnă, stringerea și depozitarea tuturor resurselor furajere, îndeplinirea indicatorilor de plan în zootehnie, pe scurt măsuri și programe de deosebită importanță pentru asigurarea tuturor condițiilor necesare creșterii și mai puternice a producției agricole vegetale și animaliere.** Resursele de continuă perfecționare a activității — s-a subliniat în dezbateri — sînt multiple. La pășoasele de toamnă, de pildă, există unele unități care, în pofida condițiilor climatice dificile, au obținut recolte bune. **La C.A.P. Berceni grîul a dat, în medie, 6 900 kg/ha, iar la C.A.P. Mogoșoaia, 6 623 kg/ha. La C.A.P. Jilava s-a obținut, de pe întreaga suprafață cultivată, 7 470 kg/ha la orz, și 5 291 kg/ha la grîu.** Pe ansamblul sectorului, însă producția de grîu nu poate fi apreciată ca satisfăcătoare, ea situîndu-se sub plan și cu mult sub posibilitățile existente. Între unele cooperative agricole și ferme de stat, cu condiții foarte asemănătoare, s-au înregistrat diferențe de producție mari, nejustificate. Astfel C.A.P. Popești-Leordeni a realizat, la grîu, o producție cu peste 1 600 kg mai mare la ha decît C.A.P. Bălăceanca ; la C.A.P. Ciolpani, recolta a fost cu 979 kg la ha mai mare decît la cooperativa vecină din Ciofliceni. Sînt realități ce demonstrează în mod elocvent că nu condițiile climatice, ei munca oamenilor, tehnologia folosită determină, în cele din urmă, bogăția rodului. La C.A.P. Snagov, Bălăceanca, Ștefănești, Dascălu, Cernica, Pantelimon și altele recoltele scăzute de grîu și orz se datoresc defecțiunilor de ordin tehnic și organizatoric, nerespectării în totalitate a verigilor tehnologice recomandate, lipsei de răspundere față de calitatea unor lucrări (asupra acestor aspecte ne propunem să revenim în numerele viitoare ale ziarului).

Învățînd din experiența fruntașilor, dar și din lipsuri lucrătorii ogoarelor ilfovene au trecut cu hotărîre la pregătirea în cele mai bune condiții a campaniei însămînțărilor de toamnă : s-a acordat o atenție deosebită amplasării optime a viitoarelor culturi de orz și grîu, executării arăturilor, fertilizării, pregătirii semințelor din soiuri cu productivitate superioară. Se lucrează intens la revizuirea utilajelor, la adaptarea semănătorilor pentru distribuirea seminței în rînduri dese, la 8 cm, metodă care a dat bune rezultate, contribuind la obținerea unor recolte de peste 8 000 kg grîu la hectar în unitățile fruntașe din diverse județe ale țării.

Practica demonstrează că și în agricultura ilfoveană există mari posibilități de a se realiza înalte randamente, la nivelul celor ale unor unități din județul Olt, județ distins recent cu titlul de „Erou al noii revoluții agrare". Și aceasta nu numai la orz și grîu, culturile de toamnă promițînd o recoltă bună. Totul depinde de oameni, de calitatea muncii lor, de capacitatea de a folosi cu maximă eficiență sprijinul puternic, multilateral, pe care conducerea partidului și statului, personal tovarășul Nicolae Ceaușescu, îl acordă dezvoltării continue a agriculturii, ramură de bază a economiei naționale. Pentru înfăptuirea obiectivelor noii revoluții agrare — s-a arătat în plenară — este necesar **să se acorde, pretutindeni, o atenție deosebită folosirii raționale a pămîntului și a bazei materiale în continuă dezvoltare.** În ultimii ani, sub conducerea Comitetului municipal de partid București și a Comitetului de partid al Sectorului Agricol Ilfov, a fost desfășurată o amplă acțiune de **modernizare a agriculturii, de extindere a irigațiilor, desecărilor și a altor lucrări de îmbunătățiri funciare** etc. Toate acestea trebuie folosite cu maxim randament. Desfășurînd o muncă vie, temeinic organizată, organele și organizațiile de partid au datoria să asigure mobilizarea tuturor forțelor satelor la finalizarea în bune condiții a campaniei, la efectuarea optimă a fiecărei lucrări de care depinde soarta recoltelor prezente și a celor viitoare, să instaureze un climat de ordine și disciplină la fiecare loc de muncă, să stimuleze extinderea experienței avansate, a tot ce este nou în știința și tehnica agricolă, astfel ca, încă din anul viitor, să se realizeze, așa cum a cerut secretarul general al partidului, cea mai bună recoltă agricolă din România

EROULUI NAȚIUNII, CTITORUL NOII ROMÂNII — VIBRANTUL OMAGIU AL ÎNTREGULUI POPOR

– Telegrame adresate tovarășului Nicolae Ceaușescu la aniversarea măreței zile de 23 August –

În aceste momente încărcate de emoție, de profundă recunoștință și înaltă mîndrie patriotică, comuniștii, toți oamenii muncii din sectorul nostru, omagiind marea sărbătoare națională de la 23 August, își îndreaptă gîndurile sincere, pline de recunoștință, spre dumneavoastră, mult iubite și stimate tovarășe Nicolae Ceaușescu, eminent conducător al partidului și statului nostru, cel mai iubit fiu al națiunii, și își exprimă cele mai alese sentimente de recunoștință și calde mulțumiri pentru prestigioasa activitate pe care o desfășurați de peste 50 de ani în slujba celor mai înalte idealuri și aspirații ale poporului român, ale edificării socialismului și comunismului în România — se arată în telegrama adresată de **COMITETUL DE PARTID AL SECTORULUI 3.**

Urmînd exemplul gîndirii și acțiunii dumneavoastre revoluționare, profund novatoare, măreața pildă de servire cu supremă răspundere a cauzei socialismului și comunismului, raportăm că sîntem pe deplin angajați în munca și lupta întregului popor pentru binele și prosperitatea patriei, a înălțării ei pe culmi tot mai înalte de progres și civilizație.

Sărbătorim victoria revoluției din August 1944 sub semnul mărețelor împliniri ale epocii inaugurate de cel de-al IX-lea Congres al partidului, de cînd, prin voința unanimă a țării, ne sînteți înțeleaptă călăuză pe drumul edificării neabătute în România a societății socialiste multilateral dezvoltate și al înaintării ei spre comunism.

În anul aniversar al celor 65 de ani de luptă eroică a partidului nostru, cinstim memoria faptelor comuniștilor, a tuturor celor ce au visat, trudit și luptat cu prețul vieții pentru victoria revoluției, proiectînd cu strălucire drumul făurit în istorie și pentru istorie de dumneavoastră, mult iubite și stimate tovarășe Nicolae Ceaușescu, ctitor al României socialiste, geniu politic care v-ați identificat cu țara, cu aspirațiile cele mai scumpe ale poporului spre un destin nou, de libertate, independență și propășire.

Împreună cu întregul popor și în strînsă unitate în jurul partidului, al dumneavoastră, mult iubite și stimate tovarășe Nicolae Ceaușescu, noi, comuniștii, toți oamenii muncii din sectorul 3 al Capitalei ne angajăm să muncim cu elan și dăruire patriotică, revoluționară pentru înfăptuirea neabătută a mărețelor obiective stabilite de Congresul al XIII-lea al partidului, să ne îndeplinim exemplar sarcinile ce ne revin în cel de-al 8-lea cincinal, 1986—1990.

Acum, cînd întregul nostru popor sărbătorește a 42-a aniversare a înfăptuirii revoluției de eliberare socială și națională, antifasciste și antiimperialiste, deschizătoare a unei ere noi în istoria poporului român, care a pus bazele unui proces revoluționar de ample transformări politice, economice și sociale, comuniștii, toți oamenii muncii din întreprinderea noastră vă exprimă, mult iubite și stimate tovarășe Nicolae Ceaușescu cele mai profunde sentimente de recunoștință pentru strălucita operă revoluționară pe care o dedicați slujirii fără preget a cauzei partidului și poporului, înfăptuirii mărețelor idealuri ale socialismului și comunismului pe pămîntul României, ale păcii și progresului în întreaga lume — se arată în telegrama colectivului **ÎNTREPRINDERII „AUTOMATICA".**

Muncind și trăind în epoca de aur a națiunii noastre, inaugurată de Congresul al IX-lea al partidului, epocă denumită cu mîndrie patriotică „Epoca Nicolae Ceaușescu", vă asigurăm că însuflețiți de exemplul dumneavoastră, de slujire devotată a intereselor poporului, ne vom mobiliza toate forțele pentru a realiza și depăși sarcinile de plan și angajamentele asumate în întrecerea socialistă, contribuind astfel la transpunerea în fapte a istoricelor hotărîri ale Congresului al XIII-lea al Partidului Comunist Român, pentru înflorirea și propășirea patriei noastre socialiste.

În deplină unitate de cuget și simțire cu întregul nostru partid și popor, comuniștii, toți oamenii muncii din **INSTITUTUL DE CERCETĂRI ȘI PROIECTĂRI TEHNOLOGICE ÎN TRANSPORTURI** — se arată în textul altei telegrame — cu prilejul împlinirii a 42 de ani de la victoria revoluției de eliberare socială și națională, antifasciste și antiimperialiste de la 23 August 1944, aduc un fierbinte omagiu personalității dumneavoastră de mare erou între eroii neamului nostru, comunist de profundă omenie, ctitor al României socialiste moderne, personalitate proeminentă a lumii contemporane, neobosit militant, pentru cauza libertății și independenței popoarelor, pentru înțelegere, colaborare și pace în lume.

Împreună cu întreaga noastră națiune dăm o înaltă apreciere strălucitei dumneavoastră activități revoluționare, consacrate propășirii patriei, aplicării, în spirit creator, a concepției materialismului dialectic și istoric la realitățile țării noastre, contribuției științifice novatoare care a îmbogățit cu teze noi și puncte de vedere originale teoria construcției socialismului și comunismului.

Noi, cei care muncim pe tărîmul cercetării științifice în transporturi, vă raportăm că, în cinstea marelui act istoric de la 23 August, am realizat integral sarcinile de plan pe luna august și am pus în funcțiune înainte de termen sistemul de dirijare automată a circulației pe magistrala feroviară București — Constanța, sector Ciulnița — Cernavodă, și am încheiat verificările de tip ale materialului rulant motor destinat exportului.

Însuflețiți de aprecierile și îndemnurile dumneavoastră, mult stimate și iubite tovarășe Nicolae Ceaușescu, ne vom intensifica eforturile pentru creșterea aportului cercetării științifice la modernizarea transporturilor prin realizarea de tehnologii moderne, care au în vedere introducerea procesului de electronizare, automatizare și robotizare.

Comuniștii, toți oamenii muncii din **ÎNTREPRINDEREA DE UTILAJ CHIMIC „GRIVIȚA ROȘIE"** și **CENTRALA INDUSTRIALĂ DE UTILAJ CHIMIC ȘI ALIMENTAR** — se arată în telegrama acestor colective — sărbătorind cu adîncă bucurie cea de-a 42-a aniversare a revoluției de eliberare socială și națională, antifasciste și antiimperialiste, își îndreaptă gîndurile către dumneavoastră, conducătorul iubit al partidului și statului nostru, proeminentă personalitate a lumii contemporane, pentru rolul determinant ce-l aveți în elaborarea și înfăptuirea politicii de dezvoltare economică și socială a țării și, pe această bază, de ridicare a bunăstării materiale și spirituale a întregului popor.

Cu ocazia sărbătoririi acestui mare eveniment din viața întregului nostru popor, vă exprimăm din adîncul inimilor cele mai vii mulțumiri, întreaga recunoștință pentru indicațiile și îndrumările concrete pe care le-ați dat, cu prilejul vizitelor efectuate în întreprindere, în vederea creșterii competitivității utilajelor de mare complexitate tehnică pe care le executăm, sporirii eficienței economice a activității noastre.

Vă raportăm, mult iubite tovarășe secretar general, că în cinstea acestui mare eveniment am realizat depășiri substanțiale la toți indicatorii de plan, onorînd astfel prin fapte înaltul titlu, acordat în ultimii doi ani consecutiv întreprinderii noastre, de Erou al Muncii Socialiste.

Sîntem hotărîți, să facem totul pentru a încheia și acest an cu rezultate cît mai bune, să punem din primul an al celui de-al 8-lea cincinal bazele unei noi producții de înalt nivel tehnic, competitive pe piața mondială, care să garanteze înfăptuirea planului pe întregul cincinal, să obținem noi rezultate în cinstea Conferinței Naționale a partidului.

În această zi aniversară — se arată în telegrama colectivului **ÎNTREPRINDERII „CONECT"** — însoțim vibrantul nostru omagiu cu recunoștința fierbinte pe care v-o datorăm dumneavoastră, mult iubite și stimate tovarășe Nicolae Ceaușescu, marele erou al națiunii române, ctitor al României socialiste moderne, înflăcărat militant revoluționar și patriot, care v-ați dedicat viața, din cei mai tineri ani, luptei pentru libertatea, demnitatea și fericirea poporului, slujirii cu credință a măreților idealuri de independență și progres, triumfului revoluției socialiste, înfloririi necontenite a patriei, cauzei colaborării, înțelegerii și păcii în lume.

Ampla dumneavoastră activitate de eminent conducător de partid și de stat, strălucita pildă de dăruire patriotică și angajare revoluționară și-au găsit întruchiparea în minunatele înfăptuiri, fără precedent în multimilenara istorie a patriei, pe care națiunea noastră le-a obținut în ultimii 21 de ani, de cînd vă aflați în fruntea partidului și a țării. Ctitorie a epocii ce cu legitimă mîndrie o numim „Epoca Nicolae Ceaușescu", întreprinderea în care ne desfășurăm activitatea a cunoscut și ea o dezvoltare impetuoasă. Ne exprimăm profunda noastră recunoștință, mult iubite și stimate tovarășe Nicolae Ceaușescu, pentru grija permanentă pe care o acordați asigurării unor condiții tot mai bune de muncă și viață, punerii în valoare a talentului, capacității creative și hărniciei clasei noastre muncitoare, ale tuturor cetățenilor României socialiste, pentru afirmarea plenară a personalității umane în societatea noastră.

Puternic însuflețiți de îndemnurile și orientările dumneavoastră, am întîmpinat măreața sărbătoare națională a poporului nostru cu rezultate deosebite, concretizate în depășirea prevederilor planului la producția-marfă cu 13 milioane lei, din care două milioane lei la export, în depășirea planului la producția netă cu 5,4 milioane lei, toate acestea în condițiile în care costurile de producție au fost reduse, iar productivitatea a sporit, față de plan, cu 4876 lei pe om al muncii. Ne angajăm ca pînă la sfîrșitul primului an al celui de-al 8-lea cincinal să amplificăm rezultatele obținute și să realizăm exemplar sarcinile ce ne revin.

Școlile profesionale la care se organizează un nou concurs de admitere

În vederea ocupării locurilor rămase libere în urma concursului de admitere din sesiunea iulie 1986, în ziua de **7 septembrie**, la școlile profesionale, se organizează **un nou concurs de admitere. Înscrierea** — aflată în curs de desfășurare — se face pînă **pe data de 6 septembrie.** Se pot înscrie absolvenți ai treptei I de liceu care nu depășesc vîrsta de 19 ani pînă la începerea anului școlar 1986—1987. Concursul de admitere constă din **control medical obligatoriu** și o **probă de aptitudini.** În cazul în care, după examenul medical eliminatoriu, numărul celor rămași în concurs este mai mare decît numărul locurilor aprobate pentru profilul respectiv, proba de aptitudini se organizează ca probă scrisă. Publicăm, în continuare lista școlilor profesionale, cu liceele pe lîngă care funcționează — în paranteză, numărul locurilor și profilul: **Șc. prof. 4** — Lic. 23 August (mec. 232), **Șc. prof. 15** — Lic. Griviță Roșie (mec. 219), **Șc. prof. 14** — Lic. Vulcan (mec. 137), **Șc. prof. 12** — Lic. Semănătoarea (mec. 107), **Șc. prof. 3** — Lic. Timpuri Noi (mec. 81), **Șc. prof. 6** — Lic. Optica Română (mec. 209), **Șc. prof. 5** — Lic. Mecanică Fină (mec. 143 și la seral 26), **Șc. prof. 10** — Lic. Autobuzul (mec. 113), **Șc. prof. 27** — Lic. Metaloglobus (mec. 40, electr. 6), **Șc. prof. 7** — Lic. Electronica (mec. 397, constr. 36), **Șc. prof. de pe lîngă Lic. Spiru Haret** (mec. 91), **Șc. prof. 2** — Lic. Electroaparataj (mec. 60), **Șc. prof. 1** — Lic. Republica (mec. 92, metalurgie 108), **Șc. prof. 29** — Lic. Dîmboviță (ind. ușoară 232 și la seral 143, chim. ind. 81), **Șc. prof. 40** — Lic. Pipera (prelucr. lemn 31), **Șc. prof. de pe lîngă Lic. Tonitza** (vitrinieri-decoratori 36), **Șc. prof. 16** — Lic. Unirea (mec. 108), **Șc. prof. 18** — Lic. Al. Sahia (mec. 81), **Șc. prof. 11** — Lic. D. Bolintineanu (mec. 72, constr. 36), **Șc. prof. 22** — Lic. T. Vladimirescu (mec. 35), **Șc. prof. 19** — Lic. Tehnometal (mec. 193, electr. 27), **Șc. prof. 50** — Lic. D. Cantemir (ind. ușoară 108), **Șc. prof. 9** — Lic. nr. 1 (mec. 353, metalurgie 36), **Șc. prof. 13** — Lic. nr. 2 (mec. 198, electr. 4), **Șc. prof. 8** — Lic. nr. 3 (mec. 486), **Șc. prof. 24** — Lic. nr. 4 (mec. 116, electr. 27, constr. 36), **Șc. prof. 28** — Lic. nr. 6 (ind. ușoară 336, mec. 19), **Șc. prof. 25** — Lic. nr. 5 (chim. ind. 123), **Șc. prof. 41** — Lic. nr. 7 (mec. 52), **Șc. prof. 39** — Lic. nr. 8 (mec. 19), **Șc. prof. 33** — Lic. nr. 10 (constr. 25), **Șc. prof. 36** — Lic. nr. 11 (mec. 22, prelucr. lemn. 13), **Șc. prof. 20** — Lic. nr. 14 (mec. 383), **Șc. prof. 31** — Lic. nr. 15 (mec. 4, ind. alim. 52, electr. 2), **Șc. prof. 46** — Lic. nr. 18 (mec. 22, constr. 103), **Șc. prof. 47** — Lic. nr. 20 (prelucr. lemn 64, constr. 64), **Șc. prof. 49** — Lic. nr. 21 (constr. 46), **Șc. prof. 37** — Lic. nr. 25 (constr. 66), **Șc. prof. 21** — Lic. nr. 27 (mec. 187), **Șc. prof. 30** — Lic. nr. 28 (ind. ușoară 104), **Șc. prof. 17** — Lic. nr. 29 (mec. 71, chim. ind. 33, metalurgie 36), **Șc. prof. 51** — Lic. nr. 30 (mec. 311, metalurgie 36), **Șc. prof. 43** — Lic. ec. nr. 4 (alim. public. 104 și la seral 27, mec. pentru seral 5), **Șc. prof. 23** — Lic. nr. 26 (mec. 70), **Șc. prof. 34** — Lic. nr. 9 (mec. 36), **Șc. prof. de pe lîngă Lic. ind. Buftea** (mec. 57, electr. 55), **Șc. prof. de pe lîngă Lic. agroind. Brănești** (mec. 52, electr. 36), **Șc. prof. de pe lîngă Lic. agroind. Ciorogîrla** (mec. agr. 45, mec. 19), **Șc. prof. 42 de pe lîngă Direcția comercială** (lucr. comercial 131), **Șc. prof. 44 de pe lîngă UCECOM** (mec. 74, electr. 37, ind. ușoară 93). **Șc. prof. 48 de pe lîngă ITB** (electr. 51, mec. 208), **Șc. prof. Danubiana** (chim. ind. 175, mec. 11), **Grup școlar UCECOM** (ind. ușoară 10).

— a. g. —

„Nomenclatura chimiei organice". Lucrarea, apărută în Editura Academiei R.S.R. sub îngrijirea și adaptarea dr. ing. D. Purdela, are la bază regulile elaborate de Uniunea Internațională de Chimie Pură și Aplicată și aduce o contribuție deosebită la folosirea unui limbaj unic, la aplicarea regulilor generale privind scrierea formulelor și denumirea compușilor chimici organici. Pe lîngă denumirile în limba română, la fiecare clasă de substanțe sînt prezentate și denumirile corespunzătoare în limbile franceză, engleză și germană, ceea ce constituie un prețios îndreptar pentru elevii liceelor de specialitate, pentru studenți, pentru farmaciști și medici, pentru toți cei care își desfășoară activitatea în domeniul biologiei.

INFORMAȚII SPORTIVE

MARICICA PUICA — PRINTRE PERFORMERELE PRIMEI ZILE A C.E. DE ATLETISM. Ieri a început, la Stuttgart, campionatul european de atletism, întrecere care va dura pînă duminică. În prima zi urma să se dispute **finala probei feminine de 3 000 m plat,** însă ea a fost amînată pentru **mîine,** întrucît s-au... înscris la start mult mai multe concurente decît se prevedea. S-au alcătuit, deci, **două serii preliminarii** pentru trierea finalistelor. **În prima serie, Maricica Puică a realizat o** performanță meritorie, învingînd-o pe Zola Budd și clasîndu-se pe primul loc, cu 8:47,72 (de menționat că această cursă s-a disputat pe o ploaie torențială). **Cealaltă serie a revenit sovieticei Bondarenko,** cu 8:54,00, Mariana Stănescu clasîndu-se pe locul 9, iar Doina Melinte abandonînd în ultimul tur.

La lungime femei, Vali Ionescu s-a calificat pentru finală, îndeplinind baremul stabilit de organizatori (6,60 m).

Ieri, s-au acordat trei titluri: la **greutate femei** (unde a cîștigat **Heidi Krieger** (R.D.G.), cu 21,10 m (Mihaela Loghin, cu numai 19,15 m, a ocupat locul 8); **la maraton femei,** unde s-a impus **Rosa Mota** (Portugalia), cu 2h 28:38, și la **10 km marș, femei** unde pe primul loc s-a situat, neașteptat, **Maria Cruz Diaz** (Spania), cu 46:09,00.

ÎN TURNEUL internațional de fotbal de la Madrid, aseară, **Real Madrid — Steaua 4—0,** și **Dinamo Kiev — Anderlecht Bruxelles 1—0.**

În cadrul cuplajului de astăseară, învinsele vor juca pentru locul 3, iar învingătoarele își vor disputa trofeul.

SPORTUL STUDENȚESC a făcut ieri deplasarea în Grecia, fiind invitată de clubul **Panathinaikos** să susțină un meci amical de fotbal, astăzi, la Atena.

TEATRE ● Teatrul Național, sala Mică (14.71.71) — **JOCUL IELELOR** — ora 19.30; sala Atelier — **ACT VENEȚIAN** — ora 19 ● Teatrul Evreiesc de Stat (20.39.70) — **TRUBADURI ȘI PURIM-SPILERI** — ora 18.30 ● Ansamblul Artistic „Rapsodia Română" (13.13.00) — **PE UN PICIOR DE PLAI** — ora 18 ● Teatrul „C. Tănase" (15.56.78) sala Savoy — **ROMEO ȘI JULIETA LA MIZIL** — ora 19.30; grădina Boema — **EU VĂ FAC SĂ RIDEȚI... LA BOEMA** — ora 19.30.

FILME ● **CAUTĂTORII DE AUR** — București (15.61.54) — 9, 11.30, 14, 16.30, 19; Favorit — (45.31.70) 9, 11.30, 14, 16.30, 19 ● **ARTISTA, DOLARII ȘI ARDELENII** — Buzești (50.43.58) 15, 17.15, 19.15 ● **AVENTURI LA MAREA NEAGRĂ** — Pacea (71.30.85.) — 15.30, 18.30 ● **NOI, CEI DIN LINIA ÎNTÎI** — Viitorul (10.67.40) — 15.30, 18.30 ● **ÎNTUNECARE** — Progresul (23.94.10) — 15, 17.15, 19.30 ● **AL 7-LEA CARTUȘ** — Festival (15.63.84) 9, 11.15, 13.30, 15.45, 18, 20; Melodia (11.13.49) — 9, 11.15, 13.30, 15.45, 18, 20 ● **MARI REGIZORI, MARI ACTORI** — Patria (11.86.25) 9, 11.45, 14.30, 17.15, 20 ● **FATA FĂRĂ ZESTRE** — — Victoria (16.28.79) — 9, 12, 16, 19 ● **PUGACIOVA** — Lumina (14.74.16) 9, 11, 13.15, 15.30, 17.45, 20 ● **PE URMELE ADEVĂRULUI** — Timpuri Noi (15.61.10) 9, 11, 13.15, 15.30, 17.45, 20 ● **TINEREȚE FĂRĂ BĂTRÎNEȚE** — Doina (16.35.38) 9, 11, 13; **RAMII FERICIRE** — 15, 17, 19.15 ● **INFERNUL DIN ZGÎRIE NORI** — Luceafărul (15.87.67) 9, 12, 15.45, 19 ● **PACEA — VICTORIE A RAȚIUNII** — Capitol (16.29.17) 9, 11.15, 13.30, 15.45, 18, 20 ● **IMPERIUL CONTAATACĂ** — Feroviar (50.51.40), 9, 12, 16, 19; Popular (35.15.17) 15.30, 18.30; Ferentari (80.49.85) 15.30, 18.30 ● **DISPARIȚIA STATUETEI DE JAD** — Excelsior (65.49.45) 9, 11.15, 13.30, 15.45, 18, 20 ● **ATENȚIE LA PANA DE VULTUR** — Dacia (50.35.94) 9, 11.15, 13.30, 15.30, 17.30, 19.30; Miorița (14.27.14) 9, 11.15, 13.30, 15.45, 18, 20 ● **GLASUL IUBIRII** — Drumul Sării (31.28.13) 15, 17.15, 19.30 ● **TALISMANUL IUBIRII** — Union (13.49.04) 9, 11.15, 13.30; **MICUL LORD** — 15.45, 18, 20 ● **GARĂ PENTRU DOI** Cotroceni (49.48.48) 15.30, 18.30 ● **SALAMANDRA** — Floreasca (33.29.71) 9 11, 13.15, 15.30, 17.45, 20; Aurora (35.04.66) 9, 11.15, 13.30, 15.45 18, 19.45 ● **SÎNT TIMID DAR MĂ TRATEZ** — Sala mică a Palatului (15.73.72) 17.15, 19.30; Gloria (47.46.75) 9, 11, 13, 15.30, 17.30, 19.30 ● **CU PREȚUL VIEȚII** — Munca (21.50.97) 15, 17.15, 19.30 ● **BĂIATUL CU RICȘA** — Cultural (83.50.13) 9, 11.15, 13.30, 15.45, 18, 20.15 ● **SECRETUL DE LA SANTA VITTORIA** — (Studio) (50.53.15) 9.30, 12, 14.30, 17, 19.30.

O țară cu vocație constructivă, cu o politică dinamică, strălucit promovată de președintele NICOLAE CEAUȘESCU

Articole în presa de peste hotare consacrate marii sărbători naționale a poporului român

Marea sărbătoare națională a poporului român continuă să fie marcată de mijloacele de informare în masă de pe diverse meridiane ale globului, care, în ample comentarii consacrate României, scot în evidență realizările istorice obținute de țara noastră în anii construcției socialiste, îndeosebi în perioada ultimelor două decenii, de cînd la conducerea partidului și statului se află tovarășul Nicolae Ceaușescu.

„România — 42 de ani de la eliberare" — se intitulează amplul articol consacrat țării noastre de revista **„Jeune Afrique"** și în care se menționează, la loc de frunte, că toate marile realizări ale poporului nostru au fost dobîndite „mai ales după cel de-al IX-lea Congres al Partidului Comunist Român, de cînd la conducerea destinelor României se află Nicolae Ceaușescu, secretar general al partidului, președintele țării". Se menționează astfel că, „dintr-o țară agrară, cu o industrie slabă, subdezvoltată, România a devenit astăzi un stat industrial-agrar, cu o industrie modernă, capabilă, de pildă, să realizeze echipamente, mașini unelte și aparataj electronic la nivelul celor mai bune produse de pe piața mondială".

„Actualul plan cincinal, precum și direcțiile generale de perspectivă ale dezvoltării țării pînă în anul 2000 sînt deopotrivă atît mărturia capacităților și realizărilor României, cît și a voinței sale de progres pașnic, independent", continuă «Jeune Afrique»".

„O legătură puternică — se arată, în continuare — s-a creat între politica internă de dezvoltare accelerată a României de către popor și pentru popor și politica externă, astfel încît să fie asigurat un climat de pace și colaborare necesar dezvoltării constructive, a unor relații de colaborare între toate statele, pe baze democratice".

Detaliind aspecte ale multiplelor inițiative ale tovarășului Nicolae Ceaușescu, ale partidului și statului nostru pentru soluționarea echitabilă, democratică a marilor probleme ale lumii contemporane, revista menționează: „Sînt cunoscute, în acest sens, acțiunile președintelui Nicolae Ceaușescu în vederea organizării unei întîlniri la nivel înalt a țărilor în curs de dezvoltare, care ar da posibilitate statelor respective să elaboreze, de comun acord, o strategie asupra activității viitoare, atît în ce privește conlucrarea mai strînsă între ele, în direcția dezvoltării economice cu forțe proprii, cît și prin stabilirea unor puncte de vedere unitare la negocierile cu țările dezvoltate. În cadrul O.N.U. și U.N.C.T.A.D., România a inițiat un amplu program de acțiune, care urmărește instaurarea dialogului și concertării în vederea deblocării negocierilor privind realizarea unei noi ordini economice internaționale".

La cea de-a 42-a aniversare a zilei sale naționale, arată „Jeune Afrique", „România își afirmă cu vigoare tinerețea. Ea este o sursă de inspirație pentru toate națiunile tinere și găsește, în același timp, în solidaritatea cu ele, izvoare puternice de prietenie".

Ziarul nigerian **„Daily Sketch"** în numărul din 23 August publică pe mai multe pagini articole consacrate României, înserînd, totodată, portretul tovarășului Nicolae Ceaușescu. În articolul **„România la a 42-a aniversare a zilei sale naționale"** se arată: „Succese cu totul remarcabile au fost obținute în perioada deschisă de Congresul al IX-lea al Partidului Comunist Român, din 1965, de cînd în fruntea partidului și a statului a fost ales Nicolae Ceaușescu. Sub conducerea sa au fost elaborate și se aplică o politică de mare amplitudine, programe concrete de dezvoltare complexă a economiei naționale, a științei, învățămîntului și culturii, a tuturor domeniilor vieții sociale, de perfecționare a întregului organism social pe calea democrației muncitorești revoluționare, de realizare a unei înalte calități a vieții umane, de înscriere activă a României în circuitul mondial de valori materiale și culturale".

„Conștiința epocii contemporane — scrie „Daily Sketch" — înregistrează la loc de frunte numele României, numele unei țări cu cel mai activ și original rol în viața internațională, țară care întreține bune relații cu state avînd sisteme sociale, mărimi sau amplasări geografice diferite, inclusiv cu state în conflict".

În ultimii 42 de ani — scrie la rîndul său cotidianul **„Nodon Sinmun"**, din R.P.D. Coreeană — poporul român a înaintat dinamic pe drumul dezvoltării independente a țării și al prosperității naționale, drumul socialismului și al progresului.

„Strălucitele succese obținute în toate domeniile vieții economico-sociale a României — evidențiază ziarul — sînt rodul conducerii înțelepte și dinamice a tovarășului Nicolae Ceaușescu și al devotamentului poporului român".

„La baza politicii externe a României se află lupta pentru realizarea păcii în lume" — scrie ziarul cehoslovac **„Prace"**, referindu-se la sărbătoarea națională a țării noastre.

La context se evidențiază că evenimentele din august 1944 au deschis calea unor ample transformări în viața politică, economică și socială a țării și sînt înfățișate principalele preocupări ale țării în actualul cincinal. În încheiere, se arată că baza politicii externe a Republicii Socialiste România o constituie lupta pentru consolidarea păcii în lume.

Evenimentul de seamă din viața poporului român este reflectat și de ziarul cehoslovac **„Lidova Demokracie"**, care inserează articolul **„Dezvoltarea României socialiste"**.

În cadrul manifestărilor organizate în Irak cu prilejul Zilei naționale, ziarul **„Al Thawra"** a publicat articolul cu titlul: **„Cea de-a 42-a aniversare a revoluției de eliberare împotrivă fascismului din România. Relații avansate între cele două popoare prietene, irakian și român"**.

Articolul scoate în evidență importanța actului de la 23 August 1944, care a deschis calea unor importante prefaceri politice, economice și sociale, ducînd la dobîndirea deplină a independenței țării.

MANIFESTĂRI ÎN DIFERITE ȚĂRI ALE LUMII

MOSCOVA. — La cinematograful „Forum" din Moscova, cu prilejul inaugurării Zilelor filmului românesc, au fost rostite alocuțiuni, în cadrul cărora au fost evocate semnificația istorică a actului de la 23 August 1944, succesele de prestigiu obținute de România socialistă, sub conducerea Partidului Comunist Român, în dezvoltarea economiei, culturii și științei, inclusiv în domeniul cinematografiei. Au fost relief-ate, totodată, dezvoltarea continuă a relațiilor de colaborare și prietenie dintre P.C.R. și P.C.U.S., dintre cele două țări și popoare și rolul determinant pe care-l au întîlnirile și convorbirile la nivel înalt pentru evoluția acestora.

CAIRO — În cadrul manifestărilor organizate în Egipt pentru marcarea celei de-a 42-a aniversări a victoriei revoluției de eliberare socială și națională, antifascistă și antiimperialistă, la sala de festivități a Partidului Național Democrat din Cairo a avut loc o adunare festivă dedicată marii sărbători a poporului român, organizată de Asociația de prietenie Egipt—România în cooperare cu Ambasada României.

În cuvîntarea rostită cu acest prilej de Sayed Zaki, membru al Secretariatului general al P.N.D., președintele Asociației de prietenie Egipt—România, au fost evidențiate semnificația actului istoric de la 23 August 1944, contribuția importantă a României la victoria finală asupra Germaniei fasciste, transformările revoluționare radicale petrecute în România în anii construcției socialiste, în special în perioada de cînd în fruntea partidului și statului nostru se află tovarășul Nicolae Ceaușescu.

În cuvîntul său, dr. Rifaat El Mahgoub, președintele Adunării Poporului, vicepreședinte al P.N.D., a dat o înaltă apreciere politicii principiale promovate de România pe plan internațional, rolului constructiv al președintelui Nicolae Ceaușescu la găsirea unei soluții juste și globale cauzei palestiniene și problematicii Orientului Mijlociu.

Dr. Rifaat El Mahgoub a evidențiat cu satisfacție legăturile de prietenie și stimă reciprocă statornicite între președinții Nicolae Ceaușescu și Hosni Mubarak, pe care le-a apreciat ca „o temelie solidă pentru adîncirea și diversificarea cooperării româno-egiptene pe multiple planuri".

BRASILIA — Comisia de relații externe a Camerei Deputaților din Brazilia a adoptat o moțiune de felicitare a guvernului și poporului român cu ocazia celei de-a 42-a aniversări a victoriei revoluției de eliberare socială și națională, antifasciste și antiimperialiste.

MESAJE DE PESTE HOTARE CU PRILEJUL MARII SĂRBĂTORI NAȚIONALE A ROMÂNIEI

Cu prilejul celei de-a 42-a aniversări a revoluției de eliberare socială și națională, antifascistă și antiimperialistă de la 23 August 1944, tovarășului Nicolae Ceaușescu, secretar general al Partidului Comunist Român, președintele Republicii Socialiste România, i-au fost adresate mesaje de felicitare din partea a numeroși conducători de partid și de stat.

Au trimis telegrame:

Kenneth David Kaunda, președintele Republicii Zambia.

Felix Houphouet-Boigny, președintele Republicii Coasta de Fildeș.

Colonel Ali Abdullah Saleh, președintele Republicii Arabe Yemen, comandant suprem al Forțelor Armate, secretar general al Congresului Popular General.

Căpitan Thomas Sankara, președintele Consiliului Național al Revoluției, președintele Burkinei Faso, șef al guvernului.

Colonel Maaouya Ould Sid' Ahmed Taya, președintele Comitetului Militar de Salvare Națională, șef al statului Republica Islamică Mauritania.

Hugh Desmond Hoyte, președintele Republicii Cooperatiste Guyana.

Fahd Ibn Abdulaziz Al-Saud, regele Arabiei Saudite.

James P. Grant, directorul executiv al UNICEF.

Alfonso Barrantes Lingan, președintele Stingii Unite din Republica Peru.

Abdou Diouf, președintele Republicii Senegal.

Hussain Muhammad Ershad, președintele Republicii Populare Bangladesh.

Jaber Al-Ahmad Al-Sabah, emirul Statului Kuweit.

Wee Kim Wee, președintele Republicii Singapore.

Obiang Nguema Mbasogo, președintele Republicii Guineea Ecuatorială.

Khalifa Bin Hamad Al-Thani, emir al Statului Qatar.

Manolis Glezos, președintele Uniunii Democratice de Stînga — E.D.A. din Grecia.

Comitetul Central al AKEL, (Partidul Progresist al Oamenilor Muncii din Cipru).

Giovanni Spadolini, secretar general al Partidului Republican Italian.

Robert Gabriel Mugabe, președintele Uniunii Naționale Africane Zimbabwe, Frontul Patriotic Z.A.N.U. (F.P.), prim-ministru al Republicii Zimbabwe.

Julio Maria Sanguinetti, președintele Republicii Orientale a Uruguayului.

L. F. Ramdat Misier, președintele Republicii Suriname.

Q. K. J. Masire, președintele Republicii Botswana.

General-maior J. S. Momoh, președintele Republicii Sierra Leone.

Isa Bin Salman Al Khalifa, emirul Statului Bahrein.

Barkat Gourad Hamadou, prim-ministru ad-interim al Guvernului Republicii Djibouti.

Partidul Comunist Sanmarinez.

Abdallah Ibrahim, secretar general al Uniunii Naționale a Forțelor Populare din Maroc.

Bhumibol, regele Thailandei.

Ellis E. J. Clarke, președintele Republicii Trinidad Tobago.

Didier Ratsiraka, președintele Republicii Democratice Madagascar.

Edward Seaga, primul ministru al Statului Jamaica.

Ali Yata, secretar general al Partidului Progresului și Socialismului din Maroc.

Jose P. Cardoso, președinte, Jose Diaz, secretar cu probleme internaționale, Partidul Socialist din Uruguay.

Haralambos Protopapas, președintele Partidului Socialismului Democratic din Grecia.

Vassos Lyssarides, președintele Partidului Socialist din Cipru — E.D.E.K.

Anselmo Sule, prim-secretar al Partidului Radical din Chile.

Vizita delegației tineretului din R. D. Germană

Delegația Tineretului Liber German (F.D.J.) din R. D. Germană, condusă de Eberhard Aurich, prim-secretar al C.C. al F.D.J., care efectuează, în aceste zile, o vizită în țara noastră, la invitația C.C. al U.T.C., a fost primită de tovarășul Nicu Ceaușescu, membru supleant al Comitetului Politic Executiv al C.C. al P.C.R., prim-secretar al C.C. al U.T.C.

Cu acest prilej, s-a realizat un schimb de informații și experiență privind preocupările actuale ale celor două organizații de tineret în direcția mobilizării tinerei generații la înfăptuirea obiectivelor de dezvoltare economico-socială stabilite de P.C.R., respectiv P.S.U.G.

În cadrul întrevederii au fost evocate raporturile de prietenie și colaborare dintre cele două partide și țări, care cunosc o continuă dezvoltare, pe multiple planuri, în spiritul înțelegerilor convenite între tovarășul Nicolae Ceaușescu, secretar general al Partidului Comunist Român, președintele Republicii Socialiste România, și tovarășul Erich Honecker, secretar general al Comitetului Central al Partidului Socialist Unit din Germania, președintele Consiliului de Stat al R. D. Germane.

De asemenea, au fost abordate o serie de probleme ale mișcării internaționale de tineret, subliniindu-se contribuția sa activă la lupta generală a popoarelor pentru pace, dezarmare, independență și libertate, democrație și progres.

★

În aceeași zi, delegația Tineretului Liber German a fost primită de tovarășul Ion Stoian, membru supleant al Comitetului Politic Executiv, secretar al C.C. al P.C.R.

Agerpres
ORELE 6-11

● Unul dintre subiectele prioritare ale reuniunii la nivel înalt a mișcării de nealiniere, care va avea loc la Harare, se va referi la mijloacele prin care poate fi oprită cursa înarmărilor, relevă într-un comentariu agenția TANIUG. Într-un mesaj adresat Centrului indian pentru problemele regionale, primul ministru al Indiei, Rajiv Gandhi, a arătat că sarcinile principale ale apropiatei reuniuni la nivel înalt a țărilor nealiniate vor consta în precizarea atitudinii lor față de problemele economice care le confruntă și în adoptarea unor măsuri care să ducă la desființarea apartheidului în sudul continentului african. ● Secretarul general al Partidului Socialist Autentic (P.S.A.), recent creat în Chile, Juan Carlos Moraga, a declarat că noua formațiune politică va acționa pentru unitatea tuturor forțelor politice de orientare socialistă din țară. ● Guvernul Salvadorului nu va pune la dispoziția S.U.A. teritoriul țării pentru a fi antrenate grupările contrarevoluționare antisandiniste — a declarat vicepreședintele și ministrul salvadorian al relațiilor externe, Rodolfo Castillo Claramount. ● În zona prefecturii Miyazaki din sudul Japoniei au început manevrele aeriene americano-nipone, care cuprind zboruri de antrenament și recunoaștere, precum și misiuni de luptă. ● O violentă furtună, însoțită de precipitații abundente, s-a abătut asupra regiunii Canterbury din Noua Zeelandă. Ploile, apreciate ca cele mai intense înregistrate în zonă în ultimii 15 ani, au provocat mari pagube materiale. Pierderi importante s-au înregistrat în rîndul septelului, apreciindu-se că în urma furtunii și a inundațiilor au pierit circa 130 000 de oi.

Redacția și administrația: cod 70711, str. Brezoianu nr. 23-25, sector 1, of. PTTR 1, Centrala telefonică 13.27.77. Secția scrisori — juridic: 13.27.73. Publicitatea cod 70709 str. 23 Decembrie 24, sector 1, of. PTTR 1, telefon 14.15.16. Abonamentele se fac la toate oficiile poștale și difuzorii din întreprinderi și instituții. Cititorii din străinătate se pot abona prin ROMPRESFILATELIA, Sectorul export-import presă. P.O. Box 12—201, telex 10376 prsfir București, calea Griviței nr. 64—66. Tiparul: I.P. „Informația" 1 2 3 4

PROLETARI DIN TOATE ŢĂRILE, UNIŢI-VĂ!

INFORMAŢIA Bucureştiului

ZIAR AL COMITETULUI MUNICIPAL BUCUREŞTI AL P.C.R. ŞI AL CONSILIULUI POPULAR AL MUNICIPIULUI BUCUREŞTI

ANUL XXXIV – Nr. 10 214 | 8 PAGINI – 50 BANI | Joi 28 august 1986

CELUI MAI IUBIT FIU AL NAŢIUNII, CITITORUL NOII ROMÂNII – SENTIMENTE DE PROFUNDĂ DRAGOSTE, RECUNOŞTINŢĂ, DE NEŢĂRMURITĂ STIMĂ ŞI PREŢUIRE ALE ÎNTREGULUI POPOR

– Telegrame adresate tovarăşului Nicolae Ceauşescu la sărbătorirea măreţei zile de 23 August –

— În pag. a III-a —

MESAJE DE PESTE HOTARE CU PRILEJUL MARII SĂRBĂTORI NAŢIONALE A ROMÂNIEI

— În pag. a VIII-a —

În întîmpinarea Congresului al III-lea al oamenilor muncii

Sub semnul autoconducerii muncitoreşti, puternică implicare în înfăptuirea obiectivelor dezvoltării economice intensive

Autoconducerea, autogestiunea asigură, într-adevăr, o largă iniţiativă a tuturor unităţilor, a consiliilor de conducere, a oamenilor muncii din aceste unităţi, în concordanţă cu planurile generale de dezvoltare, şi pornind de la faptul că fiecare administrează o anumită parte a avuţiei naţionale şi poartă răspunderea deplină în faţa poporului, a organelor de stat — care reprezintă interesele întregii naţiuni — pentru felul cum administrează şi gospodăresc partea din avuţia naţională încredinţată.

NICOLAE CEAUŞESCU

În această perioadă premergătoare celui de-al III-lea Congres al oamenilor muncii — eveniment de importanţă majoră în viaţa politică a ţării — întregul nostru popor îşi mobilizează intens eforturile sale creatoare în direcţiile hotărîtoare ale progresului economico-social, ale realizării obiectivelor economice pe 1986 şi pe întregul cincinal actual. Elaborate în lumina concepţiei revoluţionare a secretarului general al partidului, referitoare la dezvoltarea intensivă a patriei, a orientărilor Congresului al XIII-lea, aceste obiective reprezintă o etapă decisivă în înfăptuirea Programului Partidului Comunist Român de făurire a societăţii socialiste multilateral dezvoltate şi înaintare a României spre comunism. **Tovarăşul Nicolae Ceauşescu sublinia că obiectivul strategic al acestei etape îl reprezintă trecerea României de la stadiul de ţară în curs de dezvoltare, la un stadiu superior, de ţară mediu dezvoltată, ceea ce presupune în mod obligatoriu situarea întregii activităţi economico-sociale pe coordonate intensive prin promovarea celor mai înaintate cuceriri ale revoluţiei tehnico-ştiinţifice, ale cunoaşterii umane în general, asigurarea unui raport armonios între toate ramurile economiei naţionale, perfecţionarea sistemului economic naţional prin prisma imperativelor unei înalte eficienţe.**

BARBU GH. PETRESCU
director general al Institutului Central de Cercetări Economice

(Continuare în pag. a II-a)

La fiecare loc de muncă, în fiecare schimb de lucru, producţii peste plan cît mai mari!

— În pag. a II-a —

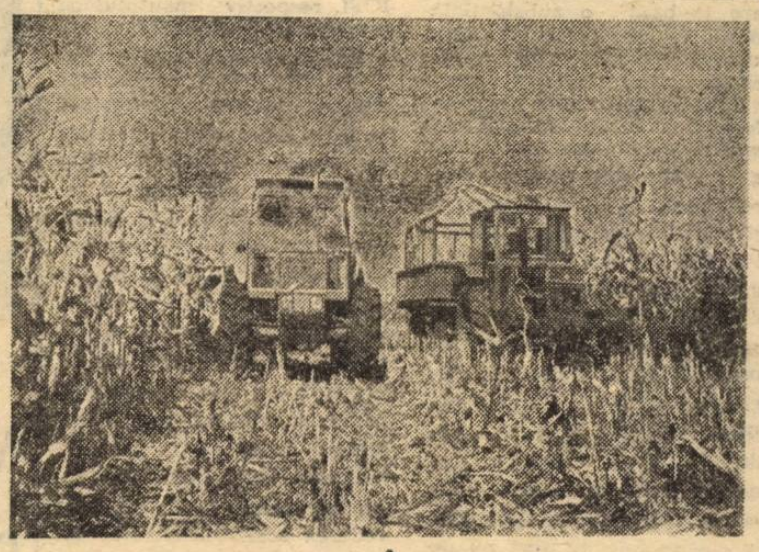

La zi, în agricultură

În cîmp, în grădini şi livezi – toată suflarea satelor!

● Recoltatul florii-soarelui, încheiat cît mai grabnic ● Se cer mobilizate forţe suplimentare la culesul porumbului ● Întreaga producţie, adunată şi înmagazinată rapid, pînă la ultimul bob ● Se impune o fermă respectare a graficelor zilnice de recoltare şi preluare a legumelor şi fructelor ● În actualitate: valorificarea tuturor resurselor de nutreţuri ● Temelie trainică viitoarelor producţii de cereale păioase

Sfîrşitul lunii august îi găseşte şi pe locuitorii aşezărilor ilfovene în plină activitate. Acţionînd într-un spirit nou, revoluţionar — aşa cum a cerut tovarăşul Nicolae Ceauşescu la recenta Consfătuire cu activul de partid şi de stat din agricultură — lucrătorii ogoarelor sînt angajaţi cu forţe sporite în marea bătălie a recoltatului, în pregătirea viitoarelor producţii.

La această oră „agenda" agricultorilor este deosebit de încărcată, cuprinzînd lucrări ce se cer grabnic finalizate. Prin-

Nicolae FLORIAN

(Continuare în pag. a IV-a)

ORAŞUL NOSTRU cît mai frumos, cît mai îngrijit

Respectînd strada, ne respectăm pe noi înşine

Pentru realizarea şi menţinerea curăţeniei oraşului nostru, municipalitatea depune eforturi mari. Zi şi noapte zeci de utilaje specializate, mii de oameni, repartizaţi pentru această activitate, contribuie la un aspect cît mai îngrijit al Capitalei. Pentru îmbunătăţirea acestei activităţi s-au făcut şi se fac importante investiţii. Au fost construite două staţii de ardere a reziduurilor menajere, iar în viitorii ani se vor mai construi încă două; parcul auto al Întreprinderii de Salubritate şi al administraţiilor domeniilor publice din fiecare sector a fost mărit şi modernizat; mobilierul stradal se repară sau se schimbă în fiecare an... Paralel cu acţiunile municipalităţii, în toate zonele au loc acţiuni de muncă patriotică în cadrul cărora oamenii muncii din întreprinderi, cetăţenii din cartiere depun şi ei eforturi, aşa cum este normal, pentru ca străzile, zonele verzi să fie cît mai curate, mai bine îngrijite.

Preocupările la care ne-am referit nu sînt, din păcate, întotdeauna apreciate aşa cum se cuvine. Se întîmplă ca ele să se întîlnească cu mentalităţi depăşite, chiar nocive. Mai sînt destui concetăţeni ai noştri care nu înţeleg încă faptul că aspectul cît mai civilizat al unui mare oraş, că aspectul lui curat şi îngrijit constituie rodul unui efort colectiv, la care — potrivit legii — trebuie să participe fiecare cetăţean. Am mai auzit „părerea" că şi în faţa uşii altcineva ar trebui să-ţi dea cu mătura, am întîlnit, pe alocuri, dezinteres faţă de aspectul civilizat al străzilor. Chiar deunăzi, împreună cu un reprezentant al Direcţiei Domeniului Public, am străbătut cîteva artere ale oraşului. Lîngă o staţie I.T.B. de pe strada Sf. Vineri,

Horia TABACU

(Continuare în pag. a IV-a)

Cartierul Crîngaşi — o grăitoare materializare a amplelor prefaceri urbanistice din Capitală. Şi aici, arhitectonica modernă a noilor blocuri de locuinţe se îmbină armonios cu spaţiile verzi şi aranjamentele florale

Din cuprinsul ziarului

● Diversificarea producţiei de material dendro-floricol, în condiţii de eficienţă economică sporită – în pag. a IV-a –

● În preajma noului an şcolar

● Actualitatea culturală bucureşteană – în pag. a V-a –

● Reporteri în cotidian – în pag. a VI-a –

● Radar – Civilizaţia străzii şi etica rutieră

● Sport – în pag. a VII-a –

În întîmpinarea Congresului al III-lea al oamenilor muncii

LA FIECARE LOC DE MUNCĂ, ÎN FIECARE SCHIMB DE LUCRU, PRODUCȚII PESTE PLAN CÎT MAI MARI!

Pe banda de montaj, în avans, produse pentru sectoarele prioritare

În această săptămînă, care marchează trecerea într-o nouă etapă a întrecerii socialiste, colectivul ÎNTREPRINDERII DE CALCULATOARE ELECTRONICE raportează, pentru perioada care a trecut de la începutul anului, depășirea planului producției marfă cu peste 84 milioane lei. Notabilul rezultat are la bază o substanțială creștere a productivității muncii, obținută prin aplicarea unor măsuri prevăzute în programul de perfecționare a organizării și modernizare a producției. Inginerii **Ilie Drăgulescu** și **Aurel Istrate**, de la serviciul plan și biroul pregătire tehnologică a fabricației, ne oferă unele amănunte, subliniind că multe dintre aceste măsuri au avut o mare eficiență. Depanarea plăcilor logice cu ajutorul echipamentelor semiautomate asistate de calculator a condus la creșterea productivității muncii de 5 ori față de metodele clasice folosite pînă nu de mult la această fază de lucru Și exemple se mai pot da.

Care sînt obiectivele noii etape a întrecerii ? În secția 4 000, unde se află platformele de asamblare și reglaj al calculatoarelor din familia CORAL, ca de altfel la toate locurile de muncă, se desfășoară o susținută activitate în vederea realizării în avans a unor produse planificate pentru sfîrșitul trimestrului al III-lea.

— În prezent — precizează ing. **Gheorghe Drulă**, șeful secției — sînt în avans față de grafic, la faza de test și probe de anduranță, mai multe calculatoare. Este vorba, în primul rînd, de sisteme de calcul pentru sectorul energetic nuclear, pentru IPA, care la rîndu-i realizează dispecerizarea traficului la noile tronsoane de metrou, și pentru ICTI, respectiv institutul ce proiectează dezvoltarea informatizării în exploatările miniere din Valea Jiului. Așadar, ne aducem contribuția la înfăptuirea unor obiective din sectoare prioritare. Reevaluîndu-ne activitatea în lumina sarcinilor și orientărilor formulate de secretarul general al partidului la recenta ședință a Comitetului Politic Executiv al C.C. al P.C.R. privind folosirea deplină a capacităților de producție, ne-am asumat noi răspunderi pentru îndeplinirea în cele mai bune condiții a sarcinilor încredințate. Astfel, în vederea scurtării ciclului la operațiile de control și reglaj, am extins schimburile prelungite pentru cadrele ingineresti, am trecut la utilizarea unor programe de testare complexă a calculatoarelor.

Asemenea măsuri desfășurate de-a lungul tuturor liniilor de fabricație asigură colectivului obținerea unor noi succese în muncă : în această săptămînă va fi realizată o producție marfă peste plan în valoare de 5 milioane lei.

Victor CONSTANTINESCU

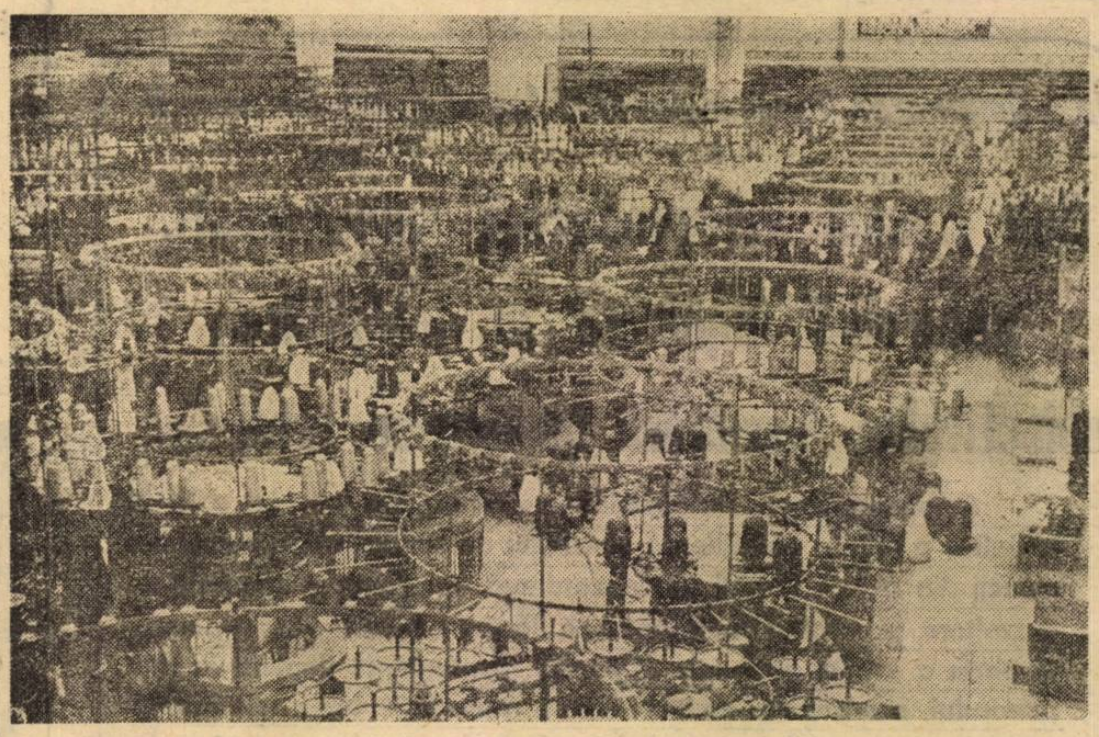

Folosind la parametri înalți mașinile moderne din dotare, colectivul de la Întreprinderea „Tricodava" obține producții superioare prevederilor de plan.

Modernizarea – factor decisiv al creșterii eficienței întregii activități

Sporirea eficienței întregii activități prin aplicarea unor metode de organizare și a unor tehnologii avansate — acesta este principalul obiectiv pe care și l-a propus colectivul de la „TRICODAVA", în cadrul acțiunii de modernizare a întreprinderii.

— Măsurile aplicate au condus la creșterea gradului de utilizare a capacităților existente și a forței de muncă, **pînă la finele anului urmînd să înregistrăm un spor de producție în valoare de 180 milioane lei, față de 1985** — ne spune directorul unității, inginerul **Elena Tănăsescu.** Aceste niveluri sînt corelate cu preocupările de a ridica necontenit parametrii calitativi ai produselor, competitivitatea lor pe piața externă. **Din cele 2 000 de produse cuprinse în nomenclator, 600 reprezintă articole noi, realizate în peste 40 de contexturi modificate.** Recent, proiectanții au pus în valoare noi posibilități de combinare a firelor filetate, iar specialiștii, la rîndul lor, au găsit modalitatea practică de a finisa chimic tricoturile astfel obținute. Mă refer la promovarea a noi tehnologii de vopsire a firelor din amestec, la albirea continuă a tricoturilor de fire din poliester texturat etc. Ne-am concentrat, totodată, atenția asupra îmbunătățirii fluxurilor de fabricație. Datorită acestor eforturi conjugate, **în momentul de față peste 80 la sută din operațiile de croit se efectuează mecanizat, productivitatea muncii sporind substanțial, respectiv, înregistrîndu-se creșteri de pînă la 15 la sută.**

Roxana COSTACHE

(Urmare din pag. 1)

Sub semnul autoconducerii muncitorești, puternică implicare în înfăptuirea obiectivelor dezvoltării economice intensive

Materializarea unor asemenea mobilizatoare obiective conferă implicării creatoare a maselor rolul de factor principal în valorificarea resurselor și mijloacelor de care dispunem, în soluționarea problemelor dezvoltării. Angajarea plenară a oamenilor muncii în procesul edificării chipului nou al patriei a dobîndit, mai cu seamă în ultimii 21 de ani, epoca de glorie a națiunii noastre, pe care cu însuflețitoare mîndrie patriotică o asociem numelui ctitorului ei — „Epoca Nicolae Ceaușescu" — baze teoretice și practice profunde, structurate pe sistemul de norme și mecanisme complexe ale participării făurarilor de bunuri materiale și spirituale, a întregului popor la actul conducerii. **Formulînd teza construcției socialiste cu poporul și pentru popor, secretarul general al partidului a elaborat în același timp modelul original, unic în felul său al organismelor democrației muncitorești revoluționare, componentă de esență a strategiei dezvoltării multilaterale, în consens cu cerințele legilor economice obiective, cu realitățile specifice țării noastre. Instituționalizarea adunărilor generale, a consiliilor oamenilor muncii, a consfătuirilor și congreselor naționale pe ramuri, ca forumuri supreme de dezbatere și decizie colectivă a imprimat, în acești ani, un puternic dinamism afirmării laturilor calitative în procesul operei de făurire a noii orînduiri. Rolul deosebit ce revine autoconducerii și autogestiunii economico-financiare, creșterea competențelor decizionale ale colectivelor de oameni ai muncii, măsurile organizatorice transpuse în practică în concordanță cu imperativele creșterii eficienței economice, caracteristice noului mecanism economico-financiar, au asigurat apropierea deciziilor de locul înfăptuirii lor, au contribuit la simplificarea relațiilor dintre unitățile economice, la creșterea gradului de concentrare și specializare a producției. Faptul că oamenii muncii acționează în calitate de producători, proprietari și beneficiari ai rezultatelor activității lor, cu certitudinea că progresul economiei este destinat creșterii continue a bunăstării generale, a jalonat inseși premisele dezvoltării intensive pe drumul căreia am pornit.**

Cît de importantă a fost și este această concepție pentru destinul istoric al României ne-o demonstrează stadiul de dezvoltare economico-socială pe care l-am atins în perioada inaugurată de Congresul al IX-lea. **Orientarea actuală privind accelerarea caracterului intensiv al dezvoltării economiei noastre se sprijină, cu precădere, pe amplele acumulări realizate în ultimele patru cincinale. Astfel, în perioada 1965—1985, volumul fondurilor fixe din economie a sporit de circa șase ori, ponderea populației ocupate în industrie, din totalul populației ocupate în economie, la aproape 37 la sută, ritmul mediu de dezvoltare a producției industriale a fost de aproximativ 9,5 la sută, industria participînd azi în proporție de 60 la sută la formarea venitului național.**

Mutațiile profunde, de mare amplitudine, petrecute după anul 1965 în economie, așezarea acesteia pe temeliile noi ale calității și eficienței, marile prefaceri revoluționare din întreaga viață social-politică a țării au fost concepute de eminentul strateg și ctitor al României socialiste moderne, tovarășul Nicolae Ceaușescu, constituindu-se ca o contribuție dintre cele mai de seamă la îmbogățirea tezaurului gîndirii economice și social-politice contemporane.

Numai în climatul actual al profundei noastre democrații economice, al implicării cu toate forțele a oamenilor muncii în tot ceea ce ne-am stabilit și ne propunem să realizăm a fost posibil ca necesarul de mașini și utilaje al economiei naționale să fie asigurat în prezent în proporție de peste 90 la sută pe seama producției proprii, iar venitul național, rezerva fundamentală a dezvoltării, să fie de peste 4,5 ori mai mare decît în 1965, ritmul mediu anual de creștere al acestuia de 7,6 la sută situîndu-se printre cele mai înalte din lume. Într-un asemenea context, obiectivele stabilite de Congresul al XIII-lea — modernizarea producției, dublarea productivității, ridicarea nivelului tehnic și calitativ al produselor, creșterea eficienței investițiilor, ca și a tuturor resurselor productive, reducerea cheltuielilor materiale, ridicarea nivelului de pregătire profesională a cadrelor, aplicarea neabătută a mecanismului economico-financiar — sînt pe deplin realizabile în înfăptuirea lor, urmînd să asigure înflorirea patriei — respectiv trecerea ei într-un stadiu nou, superior de dezvoltare economico-socială — ridicarea în continuare a nivelului de trai al întregului popor.

CELUI MAI IUBIT FIU AL NAŢIUNII, CTITORUL NOII ROMÂNII — SENTIMENTE DE PROFUNDĂ DRAGOSTE, RECUNOŞTINŢĂ, DE NEŢĂRMURITĂ STIMĂ ŞI PREŢUIRE ALE ÎNTREGULUI POPOR

— Telegrame adresate tovarăşului Nicolae Ceauşescu la sărbătorirea măreţei zile de 23 August —

La marea sărbătoare naţională a poporului nostru — măreaţa zi de 23 August — împreună cu întregul popor — se arată în telegrama colectivului **ÎNTREPRINDERII „SEMĂNĂTOAREA"** — cinstim, cu sentimente de profundă mîndrie patriotică, contribuţia dumneavoastră de o inestimabilă valoare ştiinţifică şi patriotică la edificarea socialistă a patriei, rolul decisiv ce vă revine în afirmarea ei puternică în rîndul naţiunilor lumii, în prefigurarea clarvăzătoare a destinelor comuniste ale ţării noastre.

Oamenii muncii din Întreprinderea de maşini agricole „Semănătoarea" preţuiesc în cel mai înalt grad, contribuţia dumneavoastră determinantă în elaborarea politicii agrare a partidului, a conceptului de nouă revoluţie agrară, la întărirea continuă a alianţei muncitoreşti-ţărăneşti, forţă motrice hotărîtoare pentru înfăptuirea măreţei opere de edificare a societăţii socialiste multilateral dezvoltate în scumpa noastră patrie şi înaintare a României spre comunism. Vă asigurăm şi cu acest prilej, mult stimate tovarăşe Nicolae Ceauşescu, că vom acţiona cu toată fermitatea şi răspunderea comunistă, revoluţionară, în spiritul preţioaselor indicaţii şi orientări pe care le-aţi formulat în magistrala cuvîntare la recenta consfătuire cu activul de partid şi de stat din agricultură, pentru realizarea integrală a planului pe 1986, pentru temeinica pregătire a producţiei anului 1987, pentru înfăptuirea exemplară a istoricelor hotărîri adoptate de Congresul al XIII-lea al Partidului Comunist Român.

În acest moment de puternică angajare şi înaltă responsabilitate comunistă, în aceste zile evocatoare ale acelui August 23 din anul 1944, cînd sub conducerea partidului comunist a fost declanşată victorioasa revoluţie de eliberare socială şi naţională, antifascistă şi antiimperialistă, noi, comuniştii, toţi oamenii muncii din **ÎNTREPRINDEREA TEXTILĂ „DACIA"** — se arată în textul altei telegrame — ne facem o datorie de înaltă onoare să vă raportăm că promovăm permanent în întreaga noastră activitate spiritul de partid, pentru îndeplinirea exemplară, la toţi indicatorii, a planului de producţie, că desfăşurăm o susţinută muncă politico-organizatorică şi educativă în scopul afirmării consecvente a unui înalt simţ al datoriei şi răspunderii în faţa partidului şi poporului.

Asemenea întregului popor, întîmpinînd cu cele mai alese sentimente de dragoste şi preţuire aniversarea a patruzeci şi doi de ani de la actul istoric de la 23 August 1944, vă dorim, din adîncul inimilor noastre, mult iubite tovarăşe Nicolae Ceauşescu, viaţă îndelungată, în deplină sănătate şi putere de muncă, ani mulţi şi luminoşi în fruntea partidului şi statului, alături de stimata tovarăşă Elena Ceauşescu, pentru a ne conduce spre noi şi tot mai mari victorii în înflorirea multilaterală a patriei, în afirmarea plenară, liberă, demnă şi suverană a României socialiste în rîndul naţiunilor lumii, în făurirea viitorului fericit al naţiunii noastre socialiste.

Vă încredinţăm că toţi oamenii muncii din întreprindere, într-o unitate de nezdruncinat, împreună cu întregul popor, în jurul partidului, al dumneavoastră, vom acţiona neobosit pentru transpunerea neabătută în viaţă a politicii ştiinţifice, revoluţionare a partidului, pentru înfăptuirea hotărîrilor Congresului al XIII-lea şi a Programului partidului.

Aniversarea a 42 de ani de la revoluţia de eliberare socială şi naţională, antifascistă şi antiimperialistă — se arată în telegrama colectivului de muncă din **ÎNTREPRINDEREA „LAROMET"** — are loc la puţin timp de la împlinirea a 21 de ani de la Congresul al IX-lea al partidului care a deschis epoca cea mai luminoasă şi mai bogată în realizări din istoria patriei noastre — numită cu justificată mîndrie patriotică de întregul nostru popor „Epoca Nicolae Ceauşescu".

Această perioadă marcată strălucit de activitatea dumneavoastră revoluţionară, de ilustra dumneavoastră personalitate, este dovada vie a caracterului ştiinţific, realist şi profund umanist al politicii interne şi internaţionale a Partidului Comunist Român, în elaborarea căreia vă revine contribuţia hotărîtoare, a deplinei identificări a acestei politici cu interesele vitale ale întregului nostru popor.

În aceste zile de puternică efervescenţă politică determinată de celebrarea marii noastre sărbători naţionale, precum şi de apropierea celui de al III-lea Congres al Oamenilor Muncii, ne angajăm, asemenea întregului nostru popor, să nu precupeţim nici un efort, să muncim cu dăruire pentru a ne spori contribuţia la înfăptuirea programelor de dezvoltare economico-socială intensivă a ţării.

Comuniştii, oamenii muncii din **REGIONALA DE CĂI FERATE BUCUREŞTI** — se arată într-o altă telegramă — în consens cu gîndurile şi năzuinţele întregului nostru popor, îşi exprimă, cu prilejul sărbătoririi a 42 de ani de la victoria revoluţiei de eliberare socială şi naţională, antifasciste şi antiimperialiste, bucuria şi mîndria de a avea prilejul să trăiască şi să muncească în minunata „Epocă Nicolae Ceauşescu". Considerăm că nu există stimulent mai puternic pentru activitatea pe care o desfăşurăm decît exemplara dumneavoastră muncă şi viaţă închinate unui nobil ţel, ce a schimbat din temelie întreaga înfăţişare a ţării.

În întreaga perioadă de cînd conduceţi destinele României socialiste, oamenii muncii din unitatea noastră, însufleţiţi de îndemnurile şi orientările dumneavoastră privind înfăptuirea Programului partidului de făurire a societăţii socialiste multilateral dezvoltate şi înaintare a ţării noastre spre comunism, au înregistrat succese remarcabile. Astfel activitatea de transport a sporit de 4 ori la tonele expediate şi tone nete/kilometri, fiind reduse substanţial cheltuielile şi obţinîndu-se beneficii peste plan.

Ne angajăm în faţa conducerii partidului, a dumneavoastră personal, mult iubite şi stimate tovarăşe Nicolae Ceauşescu, să acţionăm cu energie şi abnegaţie revoluţionară pentru înfăptuirea neabătută a istoricelor hotărîri ale Congresului al XIII-lea, să ne îndeplinim integral sarcinile ce ne revin, în condiţii de deplină regularitate şi siguranţă a circulaţiei, de înaltă eficienţă economică.

Comuniştii, toţi oamenii muncii din **INSTITUTUL DE STUDII ŞI PROIECTĂRI DE CONSTRUCŢII PENTRU AGRICULTURĂ ŞI INDUSTRIA ALIMENTARĂ** — se arată în telegrama acestui colectiv — cu deosebită stimă şi respect, vă felicită, mult iubite şi stimate tovarăşe Nicolae Ceauşescu, cu ocazia zilei de 23 August, a celei de-a 42-a aniversări a revoluţiei de eliberare socială şi naţională, antifasciste şi antiimperialiste a poporului român.

Imaginea României de azi invederează cu putere progresul impresionant realizat în anii construcţiei socialismului, cu deosebire în epoca inaugurată de Congresul al IX-lea al partidului, „Epoca Nicolae Ceauşescu" — cea mai dinamică şi mai prodigioasă în împliniri din întreaga noastră existenţă istorică, deschizătoare de noi şi cutezătoare orizonturi, indestructibil legată de activitatea dumneavoastră teoretică şi de acţiunea practică, ştiinţifică şi novatoare.

În cinstea acestei glorioase aniversări am îndeplinit în termen şi la un nivel calitativ superior sarcinile de plan, aplicînd în practică indicaţiile şi orientările dumneavoastră privind reducerea consumurilor de materiale şi energie, precum şi asigurarea unor parametri tehnici şi economici superiori la toate obiectivele pe care le proiectăm.

În aceste zile de înălţătoare vibraţie patriotică, revoluţionară, cînd întregul nostru popor sărbătoreşte împlinirea a 42 de ani de la glorioasa victorie a revoluţiei de eliberare socială şi naţională, antifasciste şi antiimperialiste — eveniment de importanţă epocală, care a deschis o nouă eră în istoria multimilenară a patriei — comuniştii din organizaţia de partid a **ÎNTREPRINDERII INDUSTRIA TEHNICO-MEDICALĂ**, împreună cu toţi oamenii muncii — se arată în telegrama acestui colectiv — vă exprimă dumneavoastră, mult iubite şi stimate tovarăşe Nicolae Ceauşescu, fiul cel mai iubit al poporului român, cu vibrantă emoţie, înalt respect şi consideraţie, sentimente de profundă dragoste şi recunoştinţă pentru modul exemplar în care vă dedicaţi viaţa şi activitatea partidului şi poporului, înfăptuirii celor mai scumpe idealuri de progres şi bunăstare ale tuturor oamenilor muncii din ţara noastră, cauzei socialismului, păcii, destinderii, securităţii şi colaborării între toate statele lumii.

În mod fericit, măreaţa noastră sărbătoare naţională are loc la puţin timp după împlinirea a 21 de ani de la Congresul al IX-lea al Partidului Comunist Român — eveniment de însemnătate istorică în viaţa partidului şi a poporului nostru, care a inaugurat epoca celor mai grandioase înfăptuiri din întreaga existenţă a României şi pe care întregul popor, în semn de înaltă preţuire şi profundă admiraţie pentru ctitorul ei, o numeşte „Epoca Nicolae Ceauşescu".

Cu îndreptăţită mîndrie patriotică, aducem un înalt omagiu activităţii internaţionale desfăşurate de dumneavoastră, mult iubite şi stimate tovarăşe Nicolae Ceauşescu, proeminentă personalitate a vieţii politice contemporane, militant de frunte al mişcării comuniste şi muncitoreşti internaţionale, pentru promovarea unui climat de pace, pentru dezarmare, lichidarea subdezvoltării şi instaurarea unei noi ordini economice mondiale, pentru rezolvarea constructivă, pe calea dialogului, a problemelor lumii contemporane, în spiritul înaltelor principii ale respectării egalităţii depline în drepturi, independenţei şi suveranităţii, a neamestecului în treburile interne.

Urmînd cu încredere politica partidului, comuniştii, toţi oamenii muncii din Întreprinderea Industria Tehnico-Medicală cinstesc acest mare eveniment cu noi şi însufleţitoare succese, angajîndu-se în faţa partidului, a dumneavoastră personal, să muncească cu tot devotamentul şi elanul pentru a traduce în viaţă istoricele hotărîri adoptate de Congresul al XIII-lea al Partidului Comunist Român.

În aceste momente de aleasă sărbătoare, la aniversarea Zilei naţionale a României, eveniment epocal în istoria noastră multimilenară, comuniştii, toţi oamenii muncii din **INSTITUTUL DE CERCETARE ŞTIINŢIFICĂ ŞI INGINERIE TEHNOLOGICĂ PENTRU INDUSTRIA CONSTRUCŢIILOR DE MAŞINI** îşi îndreaptă gîndurile şi sentimentele de cea mai aleasă recunoştinţă, neţărmurită dragoste către dumneavoastră, mult iubite şi stimate tovarăşe Nicolae Ceauşescu, ilustru revoluţionar sub a cărui înţeleaptă conducere ţara noastră cunoaşte o dezvoltare şi înflorire fără precedent pe drumul grandios al socialismului şi comunismului — se arată în telegrama acestui colectiv.

Constituie pentru noi toţi o înaltă mîndrie strălucita dumneavoastră activitate internaţională; personalitate proeminentă a vieţii politice mondiale, sînteţi exponentul şi promotorul cel mai autorizat al aspiraţiilor de pace şi progres ale naţiunii noastre, luptător neobosit pentru destindere, dezarmare şi securitate, pentru făurirea unei lumi fără arme şi războaie, o lume a înţelegerii şi colaborării paşnice.

Urmînd neabătut strălucitul dumneavoastră exemplu, de dăruire revoluţionară în slujirea fără preget a intereselor vitale ale naţiunii noastre socialiste, oamenii muncii din institutul nostru, în frunte cu comuniştii, sînt angajaţi plenar în realizarea tuturor sarcinilor şi raportează elaborarea peste plan a 12 lucrări de cercetare ştiinţifică şi inginerie tehnologică şi execuţia în avans cu 14 zile a 3 utilaje complexe care conduc la reducerea consumurilor materiale cu 15 milioane lei, reducerea consumurilor energetice cu 850 MWh, reducerea combustibililor cu 1,2 milioane lei, reducerea importurilor cu peste 30 milioane lei.

• Vibrantă mîndrie patriotică pentru măreţele realizări socialiste obţinute de poporul nostru în „Epoca Nicolae Ceauşescu", epoca cea mai bogată în împliniri din istoria multimilenară a poporului român

• Angajare fermă în înfăptuirea exemplară a prevederilor planului pe acest an, a obiectivelor celui de-al optulea cincinal

Cu prilejul celei de-a 42-a aniversări a revoluţiei de eliberare socială şi naţională, antifascistă şi antiimperialistă, tovarăşului Nicolae Ceauşescu, secretar general al Partidului Comunist Român, preşedintele Republicii Socialiste România, i-au mai fost adresate numeroase mesaje şi telegrame de felicitare din partea unor comitete municipale, orăşeneşti şi comunale de partid, organizaţii sindicale, de tineret şi femei, colective de muncă din întreprinderi industriale şi unităţi agricole, institute de cercetare şi proiectare, uniuni de creaţie, instituţii de cultură, artă şi învăţămînt, de ocrotire a sănătăţii, din partea şefilor cultelor din ţara noastră, de către unităţi militare, precum şi de lucrători ai ambasadelor României în diferite ţări ale lumii.

Mesajele şi telegramele aduc un fierbinte omagiu conducătorului iubit şi stimat al partidului şi statului nostru, ale cărui întreagă viaţă şi activitate revoluţionară s-au identificat cu idealurile de libertate, pace şi prosperitate ale poporului nostru, şi exprimă recunoştinţa profundă a tuturor cetăţenilor ţării pentru strălucita contribuţie a tovarăşului Nicolae Ceauşescu la organizarea şi conducerea grandioasei opere de edificare a socialismului şi comunismului pe pămîntul României, la înălţarea patriei pe culmi tot mai înalte de progres şi civilizaţie.

În mesaje se dă o înaltă apreciere activităţii neobosite a tovarăşului Nicolae Ceauşescu, consacrată întăririi păcii şi securităţii internaţionale, realizării dezarmării, în primul rînd a celei nucleare, făuririi unei lumi fără arme şi fără războaie, care să asigure dezvoltarea paşnică a tuturor popoarelor.

Semnatarii telegramelor adresează tovarăşului Nicolae Ceauşescu urarea fierbinte a tuturor fiilor ţării de viaţă lungă şi multă putere de muncă, pentru a conduce pe mai departe, cu aceeaşi fermitate, înţelepciune şi strălucire, destinele poporului nostru pe drumul glorios al socialismului şi comunismului, spre binele şi fericirea scumpei noastre patrii.

Mesajele şi telegramele aduc, în acelaşi timp, un cald omagiu tovarăşei Elena Ceauşescu, eminent militant politic şi om de ştiinţă de amplu prestigiu internaţional, pentru contribuţia deosebită la elaborarea şi înfăptuirea programelor de dezvoltare impetuoasă a patriei, la înflorirea puternică a ştiinţei, culturii şi învăţămîntului în ţara noastră.

În telegrame şi mesaje se reafirmă adeziunea deplină a tuturor cetăţenilor patriei la politica internă şi externă a partidului şi statului, voinţa fermă a întregului nostru popor de a înfăptui exemplar planurile şi programele de dezvoltare economică şi socială a României, de a transpune neabătut în viaţă indicaţiile şi orientările tovarăşului Nicolae Ceauşescu, istoricele hotărîri ale Congresului al XIII-lea al partidului.

În cîmp, în grădini și livezi — toată suflarea satelor !

(Urmare din pag. 1)

tre cele mai urgente se numără recoltatul florii-soarelui care, potrivit datelor centralizate la Direcția generală pentru agricultură a municipiului București, fusese efectuat, pînă aseară, în proporție de 80 la sută. Lucrarea trebuie terminată peste tot, fără întîrziere, pentru a nu se pierde nimic din noua producție, care se anunță promițătoare. Se prevede rod bun și la porumb, soia, sfeclă de zahăr, la toate culturile tîrzii. Iată de ce **este necesară o amplă mobilizare a locuitorilor satelor, astfel ca tot ceea ce a produs cîmpul să fie strîns și înmagazinat pînă la ultimul bob, pînă la ultimul kilogram.** Rapiditatea în acțiune este necesară cu atît mai mult cu cît temperaturile ridicate din această vară au forțat coacerea culturilor, multe din ele ajungînd la maturitate mult mai devreme ca în alți ani. La **C.A.P. Jilava**, dăm un singur exemplu, strînsul florii-soarelui, pe cele 100 ha, a și fost finalizat; acționîndu-se cu maximă operativitate, cu mașini bine reglate, s-a obținut o recoltă medie de circa 3 500 kg/ha. De îndată ce specialiștii dau semnalul, mașinile și culegătorii trebuie să pătrundă neîntîrziat în lanuri. Orice întîrziere este dăunătoare ; prelungirea duratei recoltatului peste termenele subliniate de secretarul general al partidului la Consfătuirea cu activul de partid și de stat din agricultură poate duce la mari pierderi de producție. **Aceeași atenție trebuie acordată transportului și înmagazinării corespunzătoare a noii recolte, precum și evitării, pe orice cale, a irosirii acesteia.**

Grădinile și livezile ilfovene se află, la rîndul lor, în „vîrf" de producție ; **întreaga recoltă de legume și fructe trebuie să ajungă repede și în perfectă stare acolo unde este așteptată: pe mesele consumatorilor bucureșteni sau la întreprinderile de conserve.** Se cunoaște că, datorită aplicării programului special de intensificare și modernizare a agriculturii sectorului, elaborat la inițiativa și sub conducerea Comitetului municipal de partid București, au crescut atît suprafețele cultivate cu legume, cît și randamentele la unitatea de suprafață. Anul acesta, tot mai multe unități de stat și cooperatiste, cum sînt cele de la Mogoșoaia, Popești-Leordeni, Bragadiru, Jilava, Nuci, Măgurele, Dudești și multe altele au produs și livrat cantități suplimentare de legume proaspete. Acțiunea se impune continuată intens și în această perioadă, fiind necesar ca **atît producătorii, cît și cei ce răspund de buna valorificare a recoltelor să-și respecte, fără abatere, îndatoririle ce le revin.** Nu poate fi admisă în nici un fel deprecierea produselor fie din cauza lipsei de forță de muncă la cules, fie datorită neasigurării ambalajelor sau mijloacelor de transport de către I.L.F. — într-un cuvînt, deficiențelor de ordin organizatoric.

Paralel cu recoltările nu trebuie uitată o îndatorire de frunte a tuturor producătorilor — fie că este vorba de întreprinderi de stat, cooperative agricole sau gospodării ale populației: **achitarea obligațiilor față de fondul centralizat al statului. Toate contractele de livrare a produselor vegetale și animaliere trebuie onorate la timp,** integral — aceasta constituind calea principală pentru satisfacerea nevoilor economiei naționale.

O altă acțiune de stringentă actualitate : **stringerea și depozitarea tuturor resurselor de nutrețuri.** Asigurarea efectivelor de animale, prevăzute în Sectorul Agricol Ilfov pentru anul acesta și cei următori, creșterea continuă a producțiilor de lapte, carne, ouă necesare aprovizionării populației Capitalei depind, în măsură hotărîtoare, de existența unei puternice baze furajere. Sînt unități de stat și cooperatiste care în anul acesta au înregistrat progrese evidente în asigurarea fînului și a altor nutrețuri necesare în perioada de stabulație a animalelor, dar acțiunea nu poate, nu trebuie, nicidecum, socotită încheiată. **Cîmpul, grădinile — și chiar pădurile — oferă, încă, mari rezerve de furaje ce trebuie adunate, însilozate sau depozitate cu cea mai mare grijă**; este vorba de **folosirea integrală a culturilor duble, a cocenilor de porumb, vrejilor de soia, resturilor din legumicultură, capitulelor de floarea-soarelui etc.**, care pot constitui, în amestec cu alte furaje sau prin preparare, o sursă importantă de hrană pentru taurine și ovine.

Ne aflăm, deci, într-o etapă foarte aglomerată de lucrări agricole, printre cele urgente situîndu-se, desigur, și **pregătirea exemplară a însămînțărilor de toamnă.** În Sectorul Agricol Ilfov există suficiente forțe care, sub directa conducere a organelor și organizațiilor de partid, pot finaliza în cele mai bune condiții toate aceste acțiuni hotărîtoare pentru recoltele de azi și cele de mîine.

Zootehniștii pun bază sigură „cămărilor iernii", acționînd intens la strînsul și depozitatul fînului. Foto : **M. CIOC**

ORAȘUL NOSTRU - cît mai frumos, cît mai îngrijit !

Diversificarea producției de material dendro-floricol, în condiții de eficiență economică sporită

— Îmbunătățirea calitativă a materialului dendrologic și floricol, produs în unitățile D.D.P., ca și diversificarea lui sortimentală, constituie, desigur, o preocupare majoră a celor care lucrează în acest sector. V-aș ruga, tovarășe **ILIE MUȘAT**, ca șef al secției producție dendro-floricolă, din cadrul Direcției Domeniului Public, să ne dați cîteva detalii în acest sens.

— Sîntem preocupați de găsirea căilor de obținere a unor plante viguroase, bine dezvoltate și formate încă în faza de producere. Studiem și facem experimente în loturile semincere în vederea obținerii purității genetice și evitării degenerării descendenților. Asigurarea unor condiții cît mai bune de vegetație, în scopul procurării unui material parental viguros, diversificarea posibilităților de stimulare prin butași, la specii și soiuri ce nu se înmulțesc obișnuit, pentru transmiterea unor caractere deosebite. Introducerea unor metode moderne de cultură, cum ar fi ghivece nutritive, ghivece biodegradabile, de mare eficiență tehnică și economică, constituie alte cîteva direcții ale activității noastre.

— Cum vor arăta viitoarele aranjamente florale din orașul nostru ?

— Ne orientăm spre speciile mai puțin pretențioase față de condițiile de căldură și către cele care nu necesită condiții de seră și se pot cultiva în solarii, răsadnițe. Vom extinde culturile cu plante perene pentru că ele prezintă numeroase avantaje, cum ar fi : reducerea suprafețelor necesare producerii materialului săditor (perioadele de înlocuire fiind mult mai rare, peste 5 ani), economie de forță de muncă la producerea materialului săditor, economie de forță de muncă la amenajarea și întreținerea spațiilor decorative. Datorită acestor avantaje se acordă o atenție mare lărgirii sortimentului plantelor perene. Ca urmare, numai în perioada 1984—1986 au fost introduse în cultură un număr de 42 de noi specii și varietăți, ridicînd la 146 numărul total cultivat din această grupă de plante. Menținerea și îmbogățirea unui sortiment bogat, care să satisfacă nivelul solicitărilor în vederea alcătuirii de aranjamente florale, într-o bogată gamă coloristică, ne preocupă și în cazul plantelor anuale. În acest domeniu se acționează atît în direcția testării din punctul de vedere al efectului decorativ, în condițiile specifice diferitelor spații verzi din Capitală a noului material biologic achiziționat, cît și în direcția înmulțirii vegetative sau prin semințe a sortimentelor care au răspuns pozitiv la aceste teste. Am reluat preocupările de producere a materialului floricol destinat decorurilor interioare ale întreprinderilor și instituțiilor, preocupări care se concretizează în introducerea, în vederea testării și înmulțirii, a unui număr de 102 specii noi de plante florifere.

— Ce ne puteți spune despre producția de arbori și arbuști ornamentali ?

— Activitatea s-a orientat în direcția reconsiderării unor specii indigene pentru aliniamente stradale (stejar, frasin, tei), ca și în cea a sporirii valorii estetice a boschetelor, prin extinderea speciilor florifere și diversificarea sortimentului atît la foioase, cît și la rășinoase. Marele număr de specii și varietăți cultivate, 153 (o mare pondere avînd cele conifere, piramidale și pendule), necesitatea asigurării unei calități superioare a materialului săditor produs și a unei eficiențe economice sporite, au impus introducerea, începînd cu acest an, a specializării pepinierelor pe grupe de specii — rășinoase și foioase — iar în cadrul acesteia din urmă pe feluri de producție, cum ar fi aliniamente stradale, boschete, arbuști.

Horia TABACU

Acțiuni de modernizare și înfrumusețare a cartierelor

Agenda A.D.P. din sectorul 5 a inclus în acest an numeroase obiective care au vizat modernizarea și înfrumusețarea drumurilor, spațiilor verzi, terenurilor de joacă.

— Pînă în prezent au fost efectuate reparații la îmbrăcăminți asfaltice pe o suprafață de 27 000 mp, bituminări și colmatări pe 24 000 mp, iar balastări de străzi pe o suprafață de 321 000 mp., ne spune tovarășul **Dumitru Sapon**, directorul întreprinderii. Concomitent, au fost amenajate — cu sprijinul activ al locuitorilor — 41 500 mp de spații verzi în zonele Mărgeanului, Bircă, Birnova, alte 465 500 mp de spații verzi fiind reamenajate. O contribuție majoră la înfrumusețarea spațiilor verzi a avut-o și sera proprie, din str. Drumul Cooperativei, care, a furnizat aproape 3,5 milioane flori. Pentru cei mici am amenajat 5 noi terenuri de joacă în Mărgeanului, Vigoniei, Sălaj, Pricopan, ele alăturîndu-se celorlalte 105 terenuri existente, care la rîndul lor au fost reamenajate și dotate cu noi aparate de joacă. În aceste zile sînt în curs de finalizare lucrările de modernizare pe str. Trompetului și continuă lucrările de modernizare și sistematizare pe șos. Măgurele, în scopul evacuării rapide a apelor pluviale din carosabil. De asemenea, se definitivează colmatările în șos. Viilor și pe str. Dr. Baltazar. Toate aceste acțiuni au ca scop înfrumusețarea permanentă a celor peste 1 200 de străzi din sector, astfel ca și această parte a orașului să se integreze armonios în imaginea de ansamblu a Capitalei.

M. CIOBA

Cetățenii — Respectînd strada, ne respectăm pe noi înșine

(Urmare din pag. 1)

o tonetă cu înghețată, o gogoșărie ; lîngă ele, numeroase coșuri de gunoi. Aproape de noi, o femeie tînără cu doi copii. La un moment dat, ea a aruncat un bilet de tramvai pe jos. Peste cîteva minute, copiii i-au imitat gestul și au aruncat și ei pe jos ambalajul de la niște bomboane. Coșul de gunoi, cum spuneam, se găsea la nici un metru distanță de ei. Am intrat în vorbă. Elena Stan (bulevardul Gheorghe Dimitrov nr. 76), persoana în cauză, ne-a spus :

— Mai bine l-ați da la ziar pe un vecin al meu, de la un etaj superior, care aruncă pe geam, în curtea interioară, tot felul de gunoaie și trebuie să măturăm noi după el !

În situația pe care v-am relatat-o, și după E.S. — care, firesc, a fost sancționată — va trebui să mature cineva... Din această replică am reținut, însă un alt aspect. Așadar, după părerea interlocutoarei, în curtea interioară a blocului unde locuiește dînsa nu este civilizat să arunci gunoaie (și într-adevăr, nu este), pe stradă, însă, în chiar centrul orașului, se poate. Să mai insistăm asupra faptului că strada este un domeniu public, al tuturor, că într-un fel ea este cartea noastră de vizită, a trecătorilor ?

În apropiere, o situație similară. Între cîteva coșuri de gunoi, Vasilica Tone (comuna Fundulea, județul Călărași, elevă la Liceul Industrial „23 August") a aruncat și ea pe jos ambalajul unei înghețate și a fost chiar uimită cînd i-am adresat atenția asupra acestui fapt.

Ne-am deplasat în alt loc, tot într-o stație I.T.B. și tot lîngă un chioșc de înghețată. Am surprins aici un aspect diferit de cele dinainte. Adrian Vladimir Constantin (strada Galați nr. 209, bl. 31 A, scara B, ap. 82) a umblat cîteva minute prin stație cu intenția de a arunca ceva la gunoi. Nu avea unde, în jur nu se găsește nici un coș de gunoi, și, mai ales dacă vine tramvaiul în stație, ești nevoit să arunci pe jos — dacă n-ai unde — ceea ce făcuseră destui cetățeni. Semnalăm A.D.P. din sectoare că există și alte asemenea puncte. Bineînțeles că nu pot fi montate coșuri la fiecare pas, în locurile mai aglomerate ele sînt însă necesare. Pentru că strada — printr-o grijă și o activitate comune, ale cetățenilor și ale unităților comunale — poate și trebuie să aibă permanent și oriunde o înfățișare curată. Respectînd-o, ne respectăm pe noi înșine.

Informații

● **ALTE JUDEȚE PARTICIPANTE LA „SEZONUL HORTICULTURII".** Din cele 17 județe prevăzute prin program să participe, prin întreprinderile comerțului de profil, la **„Sezonul horticulturii"**, acțiune tradițională de natură să contribuie la buna aprovizionare a populației orașului cu legume și fructe, **14 sînt prezente în piețele orașului.** Acestora urmează să li se alăture I.C.S.L.F. din **județele Suceava, Harghita și Covasna**, care vor desface produsele în **piețele Obor, Titan I și Cringași.**

● **O NOUĂ LINIE DE TRAMVAI.** ITB a înființat **linia 55 de tramvai**, care funcționează numai duminica, între orele 12,30—22, pe traseul: Piața Scînteii (capătul liniilor 3, 4, 41), bd. Mărăști, bd. 1 Mai, str. Dr. Felix, str. Buzești, calea Griviței, str. Nuferilor (capătul liniilor 6, 10, 45).

● **CENTRUL DE LIBRĂRII BUCUREȘTI** a suplimentat (de la 36 la 38) numărul unităților ce difuzează manuale școlare; începînd de mîine, cei interesați pot găsi manuale pentru clasele I—X și la librăria **„Alexandru Sahia"** (bd. Bucureștii Noi nr. 60, tel. 67.12.47) și la **Librăria 115** (șos. Ștefan cel Mare nr. 46, bloc 33-B). După 15 septembrie, se vor pune în vînzare și manualele pentru clasele XI—XII.

● **TAXIFURGONETE ÎN VECINĂTATEA PIEȚELOR.** Începînd de la 1 septembrie, pe lîngă principalele piețe se vor **înființa stații speciale de taxifurgonete**, facilitîndu-se astfel transportul produselor la domiciliul cumpărătorilor. De asemenea, se vor stabili locuri speciale pentru parcarea autoturismelor.

● **LEGĂTORIE.** Cîteva dintre unitățile cooperativei „Cartonajul" recepționează comenzi pentru legătorie. Iată adresele lor : str. Smîrdan nr. 30, calea Victoriei nr. 18, bd. Gheorghe Gheorghiu-Dej nr. 87, str. Bărăției nr. 42, str. Mihai Eminescu nr. 123, str. Dr. Felix nr. 4.

● **ÎNCĂLȚĂMINTE ORTOPEDICĂ.** La dispoziția solicitanților stă o unitate a cooperativei „Arta încălțămintei" specializată în confecționarea de încălțăminte ortopedică. Adresa ei : calea Victoriei nr. 101.

ÎNCHEIATA BUCUREȘTI III

Tehnica de calcul în sprijinul învățămîntului

În contextul exploziei informaționale, al promovării unor tehnologii tot mai complexe în toate sectoarele vieții economice și sociale — în care utilizarea tehnicii de calcul a devenit indispensabilă —, a învăța să înveți, a te deprinde cu raționamentul logic, a-ți dezvolta de la cea mai fragedă vîrstă gîndirea algoritmică a devenit o imperioasă necesitate obiectivă. Așa se explică de ce — pornind de la obiectivele actuale și de perspectivă ale pregătirii superioare a forței de muncă — Inspectoratul Școlar al Capitalei, valorificînd experiența acumulată în anul școlar precedent de liceele „D. Cantemir", „Gh. Șincai", „Spiru Haret" în domeniul utilizării tehnicii de calcul în procesul de învățămînt, a continuat pe parcursul acestei veri o serie de cursuri de inițiere în utilizarea calculatorului în procesul instructiv-educativ.

— Utilizarea calculatorului în procesul de învățămînt — ne-a precizat în acest sens **conf. dr. Ioan Jinga, inspector general școlar al I.S.M.B.** — permite realizarea unor algoritmi de instruire de mare complexitate. Sistemul instruirii asistate de calculator, ce dispune de o mare flexibilitate, asigură permanent adaptarea optimă a programelor școlare la obiectivele și strategiile de instruire. Fiind un învățămînt interactiv, învățămîntul asistat de calculator îl obligă pe elev la inițiativă, îi dă o autonomie în pregătire, oferă multiple posibilități de îmbinare a teoriei cu practica.

Pornind de la aceste considerente, paralel cu familiarizarea cadrelor de specialitate cu diferitele modalități de introducere și aplicare a informaticii în învățămînt, cu însușirea sistemului de programare în limbajele LOGO și BASIC și manipularea minicalculatoarelor, în mai multe unități școlare — liceele „Gheorghe Lazăr", „Mihai Viteazul", „Electroaparataj", „Mecanică Fină", „I.L. Caragiale", precum și în mai multe școli, printre care nr. 56, 27, 51, 30, 25 ș.a. — au fost amenajate, în perioada vacanței de vară, cabinete de matematică și informatică. Ele urmează a fi utilate cu tehnica de calcul necesară. Se deschid, astfel, noi perspective „informatizării" procesului de învățămînt, acomodării elevilor cu utilizarea calculatorului care îi va ajuta să-și însușească mai bine și mai rapid noțiunile predate în școală.

ÎN PREAJMA NOULUI AN ȘCOLAR

O premieră la Liceul Industrial I. L. Caragiale:

Atelierul de robotică

În această perioadă, între prioritățile înscrise pe agenda școlilor și, deopotrivă, a unităților economice patronatoare, un loc distinct îl ocupă amenajarea atelierelor-școală, echiparea acestora cu mașini-unelte și sistemele de scule și dispozitive necesare desfășurării în cît mai bune condiții, chiar din prima zi, a pregătirii practice a elevilor.

— Este firesc să fim preocupați de dotarea atelierelor la nivelul impus de tehnica actuală — ne-a spus ing. Liviu Beghegeanu, directorul Întreprinderii „Automatica" — *întrucît aici se pregătesc cadrele calificate de care avem atîta nevoie. Așa cum deprind, acum, tainele meseriei, așa cum se formează, acum, ca viitori muncitori cu înaltă calificare, așa îi vom avea, mîine, în atelierele și secțiile întreprinderii noastre.*

O întreprindere modernă, ce execută echipamente de automatizare pentru domeniile de vîrf ale tehnicii, o întreprindere în al cărei plan de producție se află înscrisă și realizarea de roboți industriali pentru diverse ramuri ale economiei naționale, produse care, în viitorul apropiat, vor deține o pondere tot mai mare în profilul acestei unități economice de prestigiu.

— Pornind de la aceste considerente — aflăm în continuare de la interlocutorul nostru — sîntem de pe acum preocupați de pregătirea și perfecționarea forței de muncă necesare secției de roboți industriali. În acest sens, din următorul an școlar, celor zece ateliere de electronică, electrotehnică pentru elemente de automatizări, de echipamente și dispozitive electronice, de mecanică și strungărie existente la Liceul „I. L. Caragiale" *li se va mai adăuga și* atelierul-laborator de robotică. *Într-o primă etapă, aici se va realiza procesul de instruire a elevilor în domeniul roboților și manipulatoarelor, urmînd ca, ulterior, să se treacă la organizarea procesului de producție pentru realizarea unui tip de robot didactic RIP-0,2.*

RIP-0,2 este un robot cu cinci grade de libertate. În funcție de programul elaborat, el poate fi utilizat la montarea părților componente ale ștecherelor, întrerupătoarelor sau aplicelor. Totodată, el poate fi folosit la verificarea oricărui utilaj de comandă, la operații de testări și control ale diferitelor montaje electrice. Comanda acestuia se realizează cu ajutorul microcalculatoarelor uzuale. Ceea ce se cuvine a fi, de asemenea, demn de reținut este că paralel cu operațiile de montaj ale părților mecanice la acest tip de robot, programele de lucru vor fi elaborate tot de elevi.

Grupaj realizat de
Aurel GHIMPU

Actualitatea culturală bucureșteană

IN SĂLILE DALLES

Bienala de pictură și sculptură 1986

Ca orice mare expoziție colectivă, reunind peste 400 de pictori și sculptori din întreaga țară, ediția din acest an a **„Bienalei de pictură și sculptură"** este caracterizată de diversitate, care se lasă însă lesne descifrată în liniile și tendințele ei directoare.

Nucleul expoziției îl formează lucrările cu subiect istoric (efigii în general, cu pronunțat caracter documentar, cu unele excepții, cum este „Horea" de **Ion Valentin Scărlătescu**) sau dedicate prezentului: figuri de constructori, peisaje industriale, lucrări închinate sărbătorii naționale aparținînd lui **Ion Irimescu, Ion Bițan, Vladimir Șetran, François Pamfil, Sever Mermeze, Ion Stendl, Geta Mermeze** etc.).

Bienala ne oferă și o reîntîlnire cu explozia de culori saturate din naturile moarte ale lui **Ion Pacea**, cu implantarea monumentală a personajelor din pictura lui **Ion Sălișteanu**, cu geometriile adînc semnificative ale lui **Marin Gherasim**, cu savoarea picturii lui **Viorel Mărginean**, cu ciudata iconografie a lui **Ștefan Câlțea** sau universul enigmatic al **Paulei Ribariu**, cu preocupările cromatice ale lui **Constantin Blendea** sau **Vasile Grigore**.

Dacă încercăm o privire globală, atrage atenția în primul rînd perenitatea unor genuri tradiționale — mai ales natura moartă și peisajul — explicabilă, poate, și pentru că, aici, își pot găsi locul și justificarea atît practici artistice sprijinite pe autoritatea unor modele ilustre, cît și tentative de înnoire care profită de avantajul de a se exercita într-un teritoriu cunoscut. Redefinirea naturii moarte a fost, de pildă, una dintre preocupările importante ale picturii românești din ultimii ani, pe urma „Hranelor" lui **Horia Bernea**, și ecouri ale fenomenului se lasă detectate și în expoziția de acum. Cîteva lucrări de mari dimensiuni — a lui **Ștefan Rămniceanu**, în primul rînd, dar și ale lui **Constantin Pacea, Dorin Crețu, Nadia Ioan Făciu, Maria Manea**ș, **Roxana Trestioreanu** — mărturisesc eforturile de a desprinde genul din regimul limitativ al preocupărilor de plastică pură. A nu reduce natura moartă la o „problemă de culoare" sau de compoziție este țelul cîtorva dintre expozanți. După cum și tentativa de conciliere a abstracției cu figurația poate duce tot la natură moartă, cum ar putea fi considerată, la limită, o lucrare ca „Lada cu zestre" a lui **T. Graur**, de pildă.

Peisajele, în număr impresionant, cuprind un larg registru, de la cele industriale, naturale sau citadine, localizate sau nu, pînă la „Grădina cu flori de crini" a lui **Horia Pașt**ină.

Sculptura, gigantică la simpozioanele în aer liber, s-a cantonat, reîntoarsă în spațiul interior, cum se întîmplă și cu actuala „Bienală", la dimensiunea mică și chiar miniaturală, străduindu-se totuși să compenseze în inventivitate și densitate problematică, în calitatea materiei și acuratețea execuției, pierderea prestanței cantitative. Este semnificativ, bunăoară, pentru avatarurile sculpturii din ultimii ani, faptul că **Gh. Iliescu-Călinești** își reia, în mic, una dintre mega-sculpturile sale de acum douăzeci de ani: „Nodul generațiilor".

Figura umană interesează din nou — și acesta este un fenomen propriu ultimilor ani — dar mai puțin în ipostază individuală, cît generică (sculpturile lui **Bela Crișan, Constantin Șevțov, Cristian Bedivan, Traian Moldovan, Vlad Ciobanu, György Albert** etc.), ceea ce și explică raritatea portretelor propriu-zise în expoziție. Regăsim apoi destule sculpturi care speculează, mai mult sau mai puțin ingenios, în jurul virtualităților structurale ale materiei (**Demeter, Moșteanu, Bănărău, Contraș, Cinghiță, Șiclodi, Filimon** etc.). Un „Căuc" prețios de marmură expune **R. Pervolovici**, parafrazîndu-l pe Brâncuși, după cum tot un obiect prețios devine „Taurul" de **Marian Zidaru**, o dată desprins din ambianța în care am avut prilejul altădată să-l vedem lucrările, în timp ce „Matcă culturală" ni-l arată pe **Gabriel Popian** fascinat de posibilitățile expresiei literale.

Cum nu putem epuiza numele ce s-ar fi cuvenit citate, ținem să subliniem prezența masivă a tinerilor la această „Bienală", ceea ce îi asigură un binemeritat interes.

IOANA VLASIU

Un film despre copiii de azi

Interlocutor: regizorul **ADRIAN PETRINGENARU**

— Am aflat că ați început filmările pentru „Cetatea ascunsă", al treilea episod din ciclul „Cireșarilor". Cum s-a născut ideea acestei suite?

— Inițial, cu vreo cîțiva ani în urmă, mă gîndisem la o ecranizare propriu-zisă a celebrului roman (atît ca subiect, cît și ca atmosferă), evocînd (o dată cu întîmplările) și epoca imediat postbelică, cînd s-au ivit aceste pagini, fermecătoare și durabile, ale literaturii noastre pentru copii. Mai apoi, punîndu-se în balanță toți parametrii de care depinde trecerea de la stadiul de idee la cel de producție, s-a conturat o altă formulă cinematografică: aducerea acțiunii la contemporaneitate, cu toate schimbările de unghi, atmosferă (și chiar de subiect) cerute de o asemenea reinterpretare.

— Ceea ce presupunea rescrierea romanului în versiune concentrată.

— Soluțiile, într-adevăr, nu erau dintre cele mai simple, nici pentru mine, nici pentru scenaristul Constantin Chiriță. Era vorba de a-i înfățișa acum nu pe acei „cireșari" binecunoscuți din roman, ci un fel de „ecou" al lor după două-trei decenii; o reiterare a romantismului vîrstei în coordonatele de decor, comportament și limbaj ale zilei de azi, ale unei copilării care este aceeași și, totuși, altfel. Experiența mi s-a părut în multe privințe interesantă (ca și lucrul atît de delicat cu interpreți neprofesioniști). În orice caz, am dorit să păstrez, și în această concepție, cît mai mult din frumusețea lăuntrică a eroilor îndrăgiți de milioane de cititori.

— Nu v-a tentat ideea unui serial? Materie epică aveați din belșug.

— Nu am intenționat un serial, ci un ciclu format din trei filme legate între ele prin prezența aceluiași grup de elevi (colegi, vecini și prieteni de nedespărțit), animați de sentimente și aspirații exemplare și, totodată, firești. Cu atît mai mult, cu cît spectatorii cărora le sînt adresate trec spre altă vîrstă într-un ritm mai rapid decît am fi putut noi realiza un triptic de lung-metraj.

— Ce semnificație are titlul peliculei aflate în lucru?

— Spre deosebire de primul film („Cireșarii"), axat pe tema unei expediții speologice în cadrul inedit al peșterilor din Nordul Olteniei, sau de **„Aripi de zăpadă"**, care urmărea, în cheia predominant lirică, o vacanță de iarnă în peisajul modern al Poienii Brașov, scenariul **„Cetatea ascunsă"** este structurat pe o acțiune antrenantă și chiar dramatică, declanșată de proiectul unei cercetări arheologice pe urmele unei legende istorice, în căutarea unei vechi cetăți-ascunzătoare din vremea lui Vlad Țepeș. Ținînd seama de psihologia și preocupările vîrstei, precum și de experiența filmelor precedente pentru copii, „Cetatea" aș vrea să transmită, prin situații conflictuale și emoționale adecvate, un mesaj patriotic și moral: să reflecte pasiunea tinerilor eroi pentru trecutul nostru de luptă, pentru cunoașterea locurilor românești, a frumuseților naturii și vestigiilor de continuitate istorică pe care le incorporează.

— Ce ne puteți spune despre echipieri?

— Interpreții principali, bineînțeles, sînt aceiași. Iar colaboratorii principali (și mai noi și mai vechi) sînt Aurel Kostrakievici (imaginea), Cornelia Tăutu (muzica), Mircea Ribinski (decoruri), Olga Adamescu (costume), Victorița Nae (montajul), Alexandra Movileanu (regizor secund), Dumitru Alexe (director de producție)

— Față de precedentele...

— Cînd începi un film, le uiți pe precedentele și te gîndești la cel în lucru ca la cel mai bun. Sînt bucuros că primele două episoade, ce rulează pe ecranele țării, numără de pe acum cîte 700 000 de tineri spectatori, fiind în același timp cumpărate în țări străine, cu o prestigioasă producție de gen.

Ion BUTNARU

O lectură instructiv-formativă

O pasionantă lectură ne propune Valentin Rădulescu *prin* „Iscusința minții", *apărută nu demult în Editura Militară. Menită să ascută resorturile complexe ale inteligenței umane, lucrarea (ce se înscrie într-un ciclu de șapte volume) îmbină elementele de perspicacitate cu datele de cultură generală dintr-o largă arie tematică, de la arhitectură la automatică, de la permutări matematice la alimentația rațională, de la universul creierului uman la nebuloasa Tarantula. Fără pretenția monografierii domeniilor abordate, ceea ce ar fi îngreunat inutil fluența narativă, autorul dovedește... iscusință în punerea în temă asupra fiecărei probleme ce se cere soluționată, prin apelul la imaginație, la ingeniozitate. Astfel, încît laturile formativă și instructivă ale procesului receptiv se îmbină fericit, chiar dacă, în funcție de disponibilități, soluționarea efectivă a problemelor reclamă reluarea lecturii și, implicit, abordarea dintr-un unghi mai fertil a investigației propuse de text. O carte, cum se spune, pe care n-o poți lăsa din mînă...*

B. IOAN

GALERIA MUNICIPIULUI (str. Academiei nr. 15) găzduiește expoziția de sculptură în lemn de *Constantin Stănescu*. De două ori laureat al Festivalului Național „Cîntarea României", ediția 1985 (pentru sculptură și artă decorativă), cunoscutul actor al Naționalului bucureștean prezintă o suită de portrete dintre cele mai expresive. *„Nu e o simplă coincidență,* arată profesorul *Dan Grigorescu, că materialul său predilect e lemnul; pentru că el înseamnă viață și, cine știe să asculte, aude cum sculpturile acestea închid în ele sunetele unui cîntec. Artistul și-a ales un model care își poate răsfrînge nobilele semnificații asupra operei sale: deslușim, nu o dată, deopotrivă în subiecte și în interpretarea sculpturală, recursul la reperele artei populare românești".* În aceeași galerie, expune pictură *Nicolae Ionescu*, la care criticul *Alexandra Titu* semnalează *„remarcabila coerență a mijloacelor", „opțiunea pentru un limbaj plastic perfect adecvat temei".*

PREMIERE CINEMATOGRAFICE. Producție Tele-München, în colaborare cu Technisonor-Paris și „România-Film", pelicula *„Căutătorii de aur"* este adaptarea cinematografică a serialului de televiziune „Chemarea aurului", după Jack London, de Sergiu Nicolaescu și W. Staudte. Regia versiunii române aparține lui Al. G. Croitoru. În distribuție: Rudiger Bahr, Françoise Arnoul, Gilda Marinescu, Pierre Rousseau, Vasile Nițulescu, Colea Răutu ș.a. Medalionul cinematografic *„Pugaciova"* (regia Naum Ardașnikov) este dedicat celebrei cîntărețe Alla Pugaciova. Un rechizitoriu al corupției și necinstei este *„Pe urmele adevărului"* (regia: Ernest Iason), în care reîntîlnim fruntașii ai ecranului sovietic.

DOUĂ LUCRĂRI de larg interes și actualitate au fost expediate în librării de Editura „Albatros". Primul volum — „Laboratorul astrofizicianului amator" (colecția Cristal) prezintă — autor: Matei Alexescu — într-o manieră accesibilă o suită de teme privind cunoașterea bolții cerești. Cea de-a doua lucrare apărută în aceeași colecție (semnată de G. Folescu), este intitulată „Din enigmele microcosmosului" și înfățișează cele mai recente descoperiri și ipoteze din lumea nevăzută aflată în preajma noastră.

Reporteri în cotidian

Sîntem în plină vară, ne-o confirmă trenurile de vacanță — aglomerate cu voie bună — piețele orașului — în care roadele grădinilor, livezilor și cîmpului ne spun „bună dimineața" cu sumedenia lor de arome și culori; ne-o confirmă căutarea de care se bucură răcoritoarele. Este, deopotrivă — am trecut în a doua jumătate a anului — timpul unei munci intense în acest mîine al împlinirii, în ziua de debut a unei noi etape de dezvoltare, prim an al unui nou cincinal. Reporteri în cotidian de august 1986, consemnăm :

Pasiunea de a fi în pas cu vremea

— Alo, bună-dimineața tovarășe director Mateescu. Sînt Olga Orbeșteanu, șefa serviciului exploatare. Da, înțelegem, aveți nevoie de un trailer pentru Constanța port. Grabă mare. Numai o clipă, să vedem ce avem disponibil. O clipă... Am găsit : o să piece la dumneavoastră acum mașina cu numărul 23-B-5005, Roman 8135, cu șa, șofer Mircea Persea. N-aveți pentru ce, bună-ziua și... succes.

Dialogul l-am surprins în dimineața zilei de 12 august, în biroul Olgăi Orbeșteanu — cum s-a recomandat singură, mai înainte, șefa serviciului exploatare din cadrul autobazei 2 a I.T.A.-C.I.U.T.M.R. Dialog telefonic uzual, ca să-i spunem așa, cu unul dintre beneficiari — baza U.C.R. — ce avea nevoie urgent de un transport pentru șantierele românești de rafinării din străinătate.

— Este, pentru o femeie, o meserie mai puțin obișnuită, aceasta de aici, de la transporturile agabaritice rutiere ?

Întrebarea, cumva de rutină a reporterului, își află un răspuns unde dincolo de cuvinte transpare dragostea pentru o meserie ce tinde să se apropie de înalta tensiune a dragostei de mamă — tînăra cu care discutăm are de altfel acasă doi copii : „Cum să vă spun, dacă nu mi-ar plăcea, n-aș fi aici. Nu cred că există meserii exclusiv pentru bărbați. Important este ca în munca pe care o faci, oricare ar fi ea, să pui pasiune. După terminarea facultății, în 1979, am venit aici, la I.T.A.-C.I.U.T.M.R., un an mai tîrziu, de la înființarea autobazei de agabaritice. Cîțiva ani am lucrat la singura coloană din țară specializată în transporturi de produse criogene — oxigen, azot, argon lichid. Și aș putea zice că de la oamenii de aici — aș aminti pe Petre Nițescu, Petre Calotă, nenumărați alții — am învățat, pe viu, noțiunea de eroism cotidian al muncii, am dobîndit înțelegerea de a te ști necesar pentru ceilalți — coloana auto de care vorbesc aprovizionînd toate marile unități industriale ale economiei Capitalei care folosesc — și sînt multe — produsele criogene. Iar acum, la agabaritice, unde, prin natura muncii ce o desfășurăm, sîntem, la propriu, în direct racord cu toate marile obiective și șantiere ale țării. Nimic dincolo de obișnuit, așadar. Nu știu dacă v-am răspuns la întrebare...".

O dimineață de august. Dintr-unul din punctele fierbinți — și obișnuite — unde oamenii se știu necesari — lor, faptei pentru țară.

Griu nou

Sătenii din Gruiu, mai cu seamă cei din Lipia, îl știu pe nea Ilie, brutarul de ani și ani, după pîinile frumoase și rumene ce ies din mîinile sale, și-l știu și alții, din localitățile ilfovene, căci și-a dobîndit renumele de unul dintre cei mai iscusiți brutari. Cum a învățat meseria ? De la părinți, căci dacă iubești pămîntul iubești și griul, și dacă iubești griul trebuie să-l scoți, în pîine, întreaga dulceață. A învățat brutăritul la testul bătrînesc, iar bucuria lui este că rodul muncii sale se regăsește, zilnic, pe masa a peste 7 000 de oameni. Și tot aici brutarul Ion Ilie este prieten de-o viață cu Andrei Pali, morarul norocos, cum i se zice. Pentru simplul motiv că împreună, de zeci de ani, fac pîine, pîine aromită în care se odihnesc căldura soarelui și dărnicia pămîntului. „Oricare ar fi ziua din săptămînă pîinea noastră trebuie să fie pîine de duminică" — ne mai spune. Și dincolo de aceste cuvinte, s-ar mai putea oare adăuga ceva ?

De-ale verii ?

● „Te-a dus la pepeni" — zice vorba românească pentru omul negospodar. Așa și cu... starea Magazinului de legume-fructe nr. 605 din bd. Păcii nr. 188, unde roadele verii sînt prezentate de-a valma. Gheorghe Toma, care ține și locul responsabilului, zice : „Șeful, Vasile Ghiță, nu-i aici, e dus la pepeni. Cît despre faptul că una vedeți la vînzare și alta în magazie (marfă pe sprinceană !), ce să zic, mai sînt și cunoștințe". Poate fac și dinșii cunoștințe mai... noi, cu legea ● Dacă în vagonul restaurant al acceleratului 221 se ofereau, deunăzi, în loc de-o bere care să răcorească, vin soiuri și „tării" — chiar la ora de dimineață, de deschidere — cîțiva „întreprinzători" comercializează în zona autogării Pantelimon berea la litru la tarif de 25 de lei sticla. Așteptăm să fie „văzuți" și de cine trebuie ● Orar facultativ la Unitatea I.C.L. Tutunul nr. 470/3 din șoseaua Pantelimon, unde în loc de ora 6 — de începere a programului — gestionara Iuliana Furnigea a deschis la șapte fără douăzeci. „Mi s-a defectat ceasul, ce să-l fac, din cauza căldurii". Chiar ?

Mihai BĂRBULESCU
Dan FILIPESCU

INFORMAȚIA publicitate

Schimburi de locuință

SCHIMB garsonieră gaze, curte, Cotroceni, pentru apartament două camere Gara de Nord. Tel. 81.93.01 (16—20). (1739)

SIBIU, schimb garsonieră et. II, cu similar București. 934/4.35.06. (1689)

APARTAMENT două camere comandate, confort I sporit, Pajura (Casa Scînteii), pentru apartament 3 camere zona Titan. Tel. 67.60.87. (1904)

BUCUREȘTI, garsonieră cu garsonieră sau apartament Brașov. Tel. 26.93.91 sau 921/2.71.21. (6614)

SCHIMB urgent apartament patru camere, la vilă, încălzire centrală, garaj, terasă, curte, proprietate de stat, Timișoara. Doresc similar București. Telefon 80.58.18.

Închiriere

TINĂR inginer doresc garsonieră cu telefon, central, Militari. Tel. 77.23.84. (9997)

STUDENȚE căutăm apartament mobilat zona Tei, Colentina, central. Tel. 43.35.87. (1718)

STUDENT caut garsonieră zonă centrală. Tel. 30.74.00 după ora 16. (1493)

TINERI căsătoriți închiriem garsonieră (ne) mobilată, termen lung. Tel. 46.60.31 după ora 16. (2240)

ÎNCHIRIEZ cameră mobilată la curte, Bucureștii Noi, numai la tineri căsătoriți. 67.97.05. (1819)

TINERI căsătoriți căutăm cameră mobilată în sector 3 (1). Tel. 43.40.67. (1776)

OFERIM cameră mobilată la eleve (încadrate) Drumul Taberei. 77.40.31. (3207)

TINERI căsătoriți căutăm garsonieră (apartament două camere), mobilat, chirie lunar. Tel. 88.80.00 după ora 17. (4351)

TINERI căsătoriți căutăm garsonieră sau apartament zona Colentina, Tei, împrejurimi. Tel. 87.08.38.

STUDENTĂ caut cameră mobilată sau nemobilată zonă centrală sau Lacul Tei. Tel. 11.60.40. (7096)

Vînzări

VÎND Dacia 1310 zero km. Tel. 45.67.39. (8490)

VÎND telecolor. Tel. 17.99.42.

VÎND casă modestă Piața Ferentari. Tel. 53.53.47. (8497)

APARTAMENT două camere Strada 23 August Ploiești Vest. Tel. 90/87.78.53 București orele 16. (1675)

GARSONIERĂ conf. I, predau contract (vînd) zona Patinoarul 23 August. Tel. 21.88.00.

DACIA 1300 cu set Borge 1976, 76000 km. Tel. 13.22.89 după ora 17. (2159)

DRUMUL Taberei, vînd (cedez contract), convenabil, apartament 3 camere comandate, etaj 4, bloc 4 nivele, tel. 78.71.77, după orele 17.

CONVENABIL Fiat 125 și Volkswagen 1300. Așteptă provincia. Tel. 15.22.04. (2140)

COMPUTER șah, radiocasetofon Trident, magnetofon Uvertura, bicicletă Pegas. Tel. 39.64.17. (2056)

VÎND Moskvici 408 stare bună, parbriz Ford Taunus 12 M. Tel. 17.78.56. (1881)

TACÎMURI argintate noi serviciu 12 persoane, rame tablouri. Tel. 20.48.30. (1856)

CONVENABIL divan studio, șifonier, toaletă, fotolii, bufet, mese, scaune, cuier, birou, mochetă, putini stejar. Tel. 20.48.30. (1857)

VINDEM plante garoafe Grenadin roșii, albe, roz. Arad tel. 1.73.31. (3258)

APARTAMENT 3 camere, conf. I, decomandat, bloc X, etaj IX, Ion Șulea, stație metrou Leontin Sălăjan — Titan, foarte convenabil. Tel. 46.24.39.

VÎND panou joc de lumini și orgă de lumini 3 x 1000 W. Tel. 74.46.92. (5194)

GARSONIERĂ conf. I, parter, Șos. Giurgiului. Tel. 86.19.02. (7172)

VÎND autoturism Dacia 1100 după reparații capitale. Tel. 47.09.85.

CEDEZ contract două camere Moșilor pentru garsonieră chirie. Tel. 87.60.99.

VÎND casă cu grădină 1400 m.p. comuna Călugăreni jud. Giurgiu. Telefon 10.30.88.

Cumpărări

CUMPĂR urgent Trabant combi zero km. Tel. 55.25.52.

CUMPĂR telecolor nou. Vînd boxe J.V.C. Tel. 61.53.54.

Legitimații declarate nule prin pierdere

pe numele : Mitran Georgeta, Joița Gheorghe, Botezatu Vasile, Gheorghe Ion, Ifrim Ana, Buruga Ion, Niță Florian, Sandu Ilie, Sorete Daniel, Ion Elena, Silistreanu Maria, Nan Florea, Dobrișan Ilie, Dorobăț Doinița-Paulina, Baciu Elena, Rotariu Rodica, Bida Raj, Olteanu Cornelius, Nesădorfean Viorelia, Tăbleață Aurel, Barbu Daniela, Pascu Cristian, Ilie Petru, Dimcevici Katerina, Ion Stela, Anton Valeria, Grămadă Constantin, Radu Vasile, Lemindroiu Dumitru, Bratu Marina, Codoreanu Natalia, Popa Ștefan, Spătaru Niculina, Constantinescu Doinița, Foca Ion, Cernica Iordache, Ursuleanu Vasilica, Constantin Maria, Apostu Marian, Tănase Eugenia, Ene Nina, Chireac Mihai, Sântimbrean Anghel, Ionescu Gearge, Ciupea Nicolae, Gurău Florea, Botezatu Mariana, Neagu Marcel, Miu Paul, Căpraru Dumitru, Năvălici Victor, Tudorie Luminița, Acsenia Constantin, Apostu Maria, Năstase Ioana, Capetanov Angela, Purnichi Grigore, Anghel Mihai, Scemenenco Eugen, Scîntee Maria, Badea Ștefan, Bucur Spiru, Tudose Tudor, Boancă Marian, Toma Florian, Ganea Corneliu, Dumitru Lilia, Streșină Gheorghe, Buricea Dumitru, Ghiță Vasile.

Pierderi

PIERDUT legitimație concurs admitere facultate sesiunea iulie 1986 pe numele Miu Denis. O declar nulă.

PIERDUT legitimație concurs admitere facultate sesiunea iulie 1986 pe numele Ciotîrcă Maria-Gabriela. O declar nulă. (1781)

PIERDUT contract închiriere eliberat de ICRAL Vitan pe numele Biițiu Simeon. Îl declar nul. (1792)

PIERDUT legitimație concurs admitere facultate sesiunea iulie 1986 pe numele Cosac Constantin. O declar nulă. (1822)

PIERDUT contract închiriere eliberat de ICRAL Berceni pe numele Petrescu Dumitru. Îl declar nul.

PIERDUT dispoziție repartizare muncă emisă de Lic. Ind. 4 cu nr. 19/1985 pe numele Călin Maria. O declar nulă. (365)

PIERDUT ștampilă cauciuc pe suport de lemn cu următorul antet : Întreprinderea Horticola 1 Mai — magazinul 55. Se declară nulă. (1440)

PIERDUT legitimație concurs admitere facultate sesiunea iulie 1986 pe numele Vînătoru Elena-Daniela. O declar nulă. (1473)

PIERDUT legitimație serviciu, carnet CFR, permis CFR pe numele Pop Augustin. Le declar nule. (1472)

PIERDUT contract închiriere eliberat de ICRAL Berceni pe numele Selim Gabriel Eugen. Îl declar nul.

SILOZUL 23 August declară nulă, fiind pierdută, ștampila cu nr. 16 C.T.C.-ICAPPA. Afumați. (1606)

PIERDUT legitimație concurs admitere facultate sesiunea iulie 1986 pe numele Ilie Carmen. O declar nulă.

PIERDUT legitimație serviciu și ecuson pe numele Trică Ecaterina. Le declar nule. (1639)

PIERDUT contract închiriere emis de ICRAL Vitan pe numele Nae Gheorghe. Îl declar nul. (1658)

PIERDUT contract închiriere eliberat de ICRAL Vitan pe numele Velea Marian. Îl declar nul. (1682)

PIERDUT legitimație student pe numele Odae Constantin. O declar nulă. (1708)

PIERDUT legitimație acces metrou pe numele Canghelaris Florin. O declar nulă.

PIERDUT certificat de calificare vînzător gradul I, seria Cm 123725 eliberat de UCMBC IPN pe numele Dojan Monica Liana. Îl declar nul. (1727)

PIERDUT legitimație concurs admitere facultate sesiunea iulie 1986 pe numele Nanu Rodica. O declar nulă.

PIERDUT legitimație concurs admitere facultate sesiunea iulie 1986 pe numele Ghebu R. Rosita Camelia. O declar nulă. (1135)

PIERDUT legitimație aplicare amenzi emisă de Consiliul Popular Sector IV pe numele Gheorghiu Teodora Aurelia. O declar nulă.

PIERDUT legitimație concurs admitere facultate sesiunea iulie 1986 pe numele Tătaru Emanuela. O declar nulă.

PIERDUT legitimație concurs pentru examen facultate sesiunea iulie 1986 pe numele Burdea Neluța Călinuța. O declar nulă. (1189)

I.C.L. — Alimentara sector 2 declară nulă fiind pierdută delegația de marfă nr. 4635 din 24 iulie 1986 pe numele Simion Alexandru pentru depozitul ICRA — București. (1154)

PIERDUT legitimație concurs admitere facultate sesiunea iulie 1986 pe numele Andrei Gheorghe. O declar nulă. (1296)

PIERDUT contract închiriere eliberat de ICRAL Giulești pe numele Ciocan Stancu. Îl declar nul. (1294)

PIERDUT dovadă înscriere examen facultate sesiunea iulie 1986 pe numele Ciobanu Dănuț. O declar nulă.

PIERDUT contract închiriere și ordin repartiție emise de ICRAL Berceni pe numele Buligă Alexandru. Le declar nule. (631)

PIERDUT contract închiriere emis de ICRAL Giulești, pe numele Oprea Ionel. Îl declar nul. (577)

PIERDUT permis acces BISMB, permis intrare B.N.R.S.R., pe numele Gherase Maria. Le declar nule.

PIERDUT legitimație, ecuson serviciu și permis C.F.R. pe numele Constantin Paula. Le declar nule. (534)

PIERDUT adeverință școlarizare eliberată de I.C.I. pe numele Constantin Paula. O declar nulă. (535)

PIERDUT permis CFR pe numele Constantin Alexandra Aurelia. Îl declar nul. (536)

PIERDUT contract IDEB pe numele Grigore Marin. Îl declar nul. (8511)

PIERDUT contract închiriere eliberat de ICRAL Berceni, pe numele Grigore Marin. Îl declar nul. (512)

PIERDUT repartiție două camere emisă de Spațiul locativ sector 5, pe numele Unișor-Cocriș Constantin. O declar nulă. (8459)

PIERDUT contract închiriere emis de ICRAL Colentina, pe numele Albotă Ludmila Il declar nul. (405)

IAPL — Cotroceni declară nulă fiind pierdută delegația nr. 1599 din 2.07.1986 pe numele Petrache Ion. (882)

IAPL — Cotroceni declară nule fiind pierdute delegațiile nr. 1790/21.07.1986, 1791/22.07.1986 și 1803/22.07.1986, pe numele Petre Nicolae.

PIERDUT contract închiriere emis de ICRAL Colentina, pe numele Aldea Maria. Îl declar nul. (1086)

PIERDUT dovadă înscriere facultate sesiunea iulie 1986 pe numele Bădircea Marin. O declar nulă. (1084)

PIERDUT dovadă înscriere facultate sesiunea iulie 1986 pe numele Nae Ioan Valman. O declar nulă.

PIERDUT parafă medic pe numele dr. Iosifescu Ștefania. O declar nulă. (1063)

PIERDUT contract închiriere emis de ICRAL Foișor, pe numele Ivan Constantin. Îl declar nul. (1048)

PIERDUT chitanță vamală pe numele Brabete Dumitru. O declar nulă. (1013)

PIERDUT carnet părți sociale pe numele Albinaru Constantin. Îl declar nul. (991)

PIERDUT dovadă admitere la facultate sesiunea iulie 1986 pe numele Colonel Eugen. O declar nulă. (984)

PIERDUT contract închiriere cu anexe emis de ICRAL Berceni pe numele Poncea Pârvu. Îl declar nul. (962)

PIERDUT contract locuință proprietate personală emis de ICVL pe numele Călin Constantin și Elena. Îl declar nul. (955)

PIERDUT contract închiriere eliberat de ICRAL Giulești pe numele Toghina Marin. Îl declar nul. (938)

PIERDUT contract închiriere emis de ICRAL Colentina pe numele Ursică Constantin. Îl declar nul. (905)

PIERDUT legitimații concurs admitere facultate sesiunea iulie 1986 pe numele Băișan Gabriela Florina. Le declar nule. (889)

PIERDUT contract închiriere emis de ICRAL Berceni pe numele Gealapu Ionel. Îl declar nul. (872)

PIERDUT contract închiriere eliberat de ICRAL Colentina pe numele Milu Elena. Îl declar nul. (862)

PIERDUT dovadă înscriere la facultate sesiunea iulie 1986 pe numele Popa Florian. O declar nulă. (852)

PIERDUT dovadă înscriere la facultate sesiunea iulie 1986 pe numele Iordache Narcis. O declar nulă. (851)

PIERDUT carnet părți sociale pe numele Toader Gheorghe. Îl declar nul. (826)

PIERDUT legitimație concurs admitere facultate, sesiunea iulie 1986 pe numele Dorobanțu Adrian-Costel. O declar nulă. (808)

PIERDUT legitimație serviciu pe numele Răuță Victoria. O declar nulă. (8491)

Diverse

OFERIM pensiune unui încadrat sau pensionar de preferat posesor permis auto. Căsuța agenției 2149.

OFERIM cameră mobilată unei persoane pentru ajutor menaj. Tel. 83.65.60. (1758)

ÎNTREPRINDEREA de Confecții și Tricotaje București, bd. Armata Poporului nr. 7, sector 6, încadrează urgent paznici (bărbați). Relații suplimentare la tel. 31.70.21 sau 31.00.70/156.

INSTITUTUL Național de Metrologie încadrează de urgență cu domiciliul stabil în București, ingineri, tehnicieni, muncitori electroniști și electrotenici ; strungari, frezor, lăcătuș, controlor poartă și instructori pentru școala de metrologie.

ANTREPRIZA de Construcții Metrou București cu sediul în clădirea Gării de Nord, poarta E, etaj 1, telefon 17.75.15, încadrează în conformitate cu Legea 12/1971, oameni ai muncii sau formații complete, în meseriile de : fierar betonist, dulgheri, lăcătuși construcții metalice, sudori, zidari, mozaicari, muncitori necalificați. Se asigură cazarea gratuită în cămine și toate drepturile ce revin personalului ce lucrează pe calea ferată.

C.P.C. Producția filmului „Vulcanul stins" închiriază pentru filmări : apartament la parter în vilă, cu sufragerie, birou, dormitor, seră sau absidă vitrată, vilă cu parter și mansardă cu antreu, hol, birou, bibliotecă, garsonieră sau apartament în bloc, ceas de buzunar cu sonerie, mobilier pentru sufragerie, hol și birou — anii 1900—1930. Tel. 69.40.43 sau 20.50.15 între orele 10—15 zilnic.

Decese

MARTA și Andrei cu familiile amintesc cu aceeași durere că s-a împlinit un an de la trecerea în neființă a neuitatei lor mame, soacră și bunică, zarista ANA CANARACHE. Tot acum comemorăm și pe minunatul nostru tată, socru și bunic VASILE CANARACHE. Amintirea lor rămîne neștearsă. (4531)

CU sufletul copleșit de durere și tristețe aducem un pios omagiu de dragoste și prețuire dragei noastre mame VASILICA MOȘINOIU la un an de la incredibila despărțire. Flori și lacrimi pe tristul ei mormînt. Comemorarea va avea loc pe 30 august 1986 cimitirul Belu ora 11. Copiii. (7746)

SE împlinește un an de cînd a încetat să mai bată inima generoasă a bunului nostru VICTOR FURTIA. Gîndurile noastre îi veghează odihna cu îndurerată dragoste. Familia. (4435)

TRAGERE EXCEPȚIONALĂ

PRONOEXPRES

se atribuie cîștiguri în:

BANI, AUTOTURISME, EXCURSII

DUMINICĂ 31 AUGUST 1986
O NOUĂ TRAGERE EXCEPȚIONALĂ
PRONOEXPRES

Se atribuie cîștiguri în :

- AUTOTURISME „DACIA 1300" (la ambele faze ale tragerii).
- MARI SUME DE BANI.
- EXCURSII PESTE HOTARE.

Se extrag 42 numere în două faze, cu cîștiguri pe 13 categorii.

Simbătă, 30 august, este ULTIMA ZI DE PARTICIPARE !

RADAR — Civilizația străzii și etica rutieră

BUCUREȘTEANUL, LA VOLAN, PE ȘOSELELE ȚĂRII [Azi în județul Constanța]

Sezonul estival face ca pe principalele artere de circulație ale județului Constanța intensitatea traficului rutier să se apropie de cote cu care, practic, doar Capitala mai este familiarizată. Atît pe magistrala E 15 (DN 2 A) care, cu cei 95 kilometri ai săi, face practic legătura între Constanța și centrul și nordul țării, cît și pe cei 130 km, de la Ostrov la Constanța, dar mai ales pe cei 57 km ai arterei litorale, Mamaia-Mangalia, fluxul autoturismelor și al autovehiculelor de toate calibrele este, practic, neîntrerupt, vreme de 4—5 luni pe an. Aceasta face din contactul conducătorului auto cu drumurile constănțene un veritabil examen al îndemînării și — nota bene — al răbdării, pentru că, în condițiile date, răbdarea se dovedește a fi una dintre cele mai mari virtuți și principalul obstacol în calea nedoritului accident de circulație.

Am continuat raidul nostru pe șoselele țării, urmărind, cu sprijinul Serviciului Circulație al Miliției Județului Constanța, modul în care se comportă — și în care se... descurcă ! — automobiliștii bucureșteni, tocmai în perimetrul sus menționat, la una dintre orele de vîrf.

● STOP-CADRU PE AUTOSTRADĂ

Este duminică dimineața — la ora efectuării testului — și ne deplasăm, împreună cu **maiorul Ion Șurcă, șeful Serviciului Circulație al Miliției Județului Constanța**, la intersecția dintre DN 2 A cu șoseaua spre Tulcea. Primul dialog îl întreținem cu conducătorul autoturismului 16-B-3037, Constantin Rusu. **„La ce oră ați plecat din București ?". „La ora 5 !".** Este ora 10 și media înregistrată este normală, cu atît mai mult cu cît interlocutorul nostru este începător : are carnet abia din martie. **„Să știți că-mi dau seama ce înseamnă oboseala la volan. Așa că aseară m-am culcat devreme, iar pe drum am făcut două escale!".** E foarte bine. Mai puțin bine este că prudentul șofer nu se dovedește la fel de grijuliu și cu folosirea centurilor de siguranță, cu care autoturismul este dotat...

Sora Constantin aflat la volanul autoturismului 1-B-18765 vine tocmai de la Sălișe. Nu ascunde faptul că a plecat puțin după miezul nopții și după o odihnă de numai două ore ! **„Sînt obișnuit cu drumurile lungi. Rezist !".** Numai că rezistența are și ea o limită, iar cînd porți răspunderea altor vieți omenești (în mașină se mai află soția și fiica sa), este necesară ceva mai multă circumspecție. Drept pentru care este rugat, politicos, să mai adaste puțin pe dreapta, înainte de a intra în furnicarul constănțean.

Rus Aurel a plecat și el tot pe la ora 5 din Capitală cu autoturismul 15-B-5393. Dar a oprit pe drum de trei ori. **„Știți, eu sînt C.T.C.-ist și am un fel de deformație profesională : nu plec la drum pînă nu sînt pe deplin încredințat atît de calitatea funcționării mașinii, cît și de calitatea reflexelor proprii. Nu mă ure nici-odată la volan, pentru un drum mai lung, fără să fiu bine odihnit".**

Și un ultim „stop-cadru", cu Gheorghe Ion, pilotul autoturismului 1-B-33519. A intrat în posesia permisului de conducere abia în urmă cu două luni. Este prima lui cursă mai lungă și, pentru mai multă siguranță, a înnoptat în Slobozia, de unde a plecat mai departe pe la 7 dimineața.

— Din păcate, ne spunea maiorul **Ion Șurcă, oboseala se află la originea celor mai multe accidente cu urmări grave care se petrec pe șoselele litoralului. Sînt oameni care, pentru a cîștiga cîteva ore de plajă, pornesc la drum, cale de multe sute de kilometri, fără să se odihnească. Și pierd totul ! Punînd în pericol cu multă nonșalanță — în virtutea principiului că „n-o să mi se întîmple tocmai mie" — atît viața lor, cît și pe a altor participanți la trafic. De aceea, facem periodic astfel de controale ale „stării fizice" a șoferilor, încercînd să suplinim noi propria lor lipsă de grijă și invitîndu-i să se odihnească înainte de a-și continua drumul. Unii privesc acest lucru ca o imixtiune în problemele lor personale, uitînd faptul că securitatea rutieră este o problemă care ne privește, în egală măsură, pe toți !**

● DE LA NEATENȚIE — LA ACCIDENT !

Cum spuneam în trecuta noastră rubrică, una dintre particularitățile care îi caracterizează pe automobiliștii bucureșteni este tocmai relativa dificultate de a se adapta unor condiții de drum lipsite de... dificultăți ! Cîte o lansare temerară în depășirea coloanei din față riscă să eșueze tragic din cauza aprecierii eronate a distanței pînă la vehiculul din față și a timpului necesar depășirii... Curbele fără vizibilitate fac, de asemenea, obiectul unei ciudate preferințe, în pofida liniei continue de pe mijlocul drumului. Ca să nu mai vorbim de o chestiune elementară — cea a porțiunilor de drum cu criblură, semnalizate și parasemnalizate — unde, nepăstrînd suficientă distanță față de vehiculul din față, te poți trezi fără parbriz. Cum s-a întîmplat lui Gavril Mura, cu 6-B-4778, sau lui Nicolae Indrei, cu 15-B-7044, în zona localității Stupina. Facem, cu acest prilej, precizarea că pe mai multe porțiuni ale acestei artere (DN 2 A) se efectuează necesarele tratamente ale carosabilului cu criblură, impunîndu-se un rulaj prudent, fără depășiri și cu evitarea întîlnirilor din sensuri opuse pe banda de lîngă axul străzii. Un rulaj la fel de prudent este necesar și în zona Ovidiu, unde se lucrează la podul peste canalul Midia-Năvodari, și unde circulația este deviată pe un traseu sinuos. Și — nu în ultimul rînd — recomandarea ca traficul spre sudul litoralului (Eforie, Mangalia) să se desfășoare pe șoseaua de centură (de la semaforul de intrare în Constanța, la dreapta)...

Nu lipsesc „surprizele" nici din traficul intraurban unde ne-am aștepta ca bucureștenii să se descurce cît se poate de bine, cu experiența lor de-acasă. Dar uite că Gheorghe Pătrașcu, la volanul lui 17-B-7349, pe bd. Republicii din Constanța, nu păstrează suficientă distanță față de autovehiculul din față și-l tamponează, producînd pagube ambelor mașini. Tot astfel cum Petre Pătruț, cu 5-B-3293, manevrînd neatent pe strada Mimozelor, a produs pagube zestrei botanice a orașului, tamponînd un copac. Sau ca Ion Tudorică, cu 7-B-6712, care într-o parcare de pe strada Soveja, a avariat un autoturism localnic, nici al său nescăpînd întreg...

● DE REȚINUT...

Important este însă faptul că în ultima perioadă automobiliștii bucureșteni nu și-au înscris numele în dreptul rubricii „accidente grave". Că este o întîmplare, sau că este rodul unei prudențe sau al unei măiestrii sporite, este greu de spus. Înclinăm să acordăm credit celui de-al doilea termen al acestei balanțe. Cu toate că incidentele — unele atrăgînd după sine pierderea dreptului de a conduce pe perioada concediului — nu au lipsit. Aparatul radar i-a înregistrat pe Z. Ștefan (13-B-4804), C. Andrei (1-B-24870), Dumitru Andrei (15-B-5141), A. Comșa (1-B-24870), Gh. Alexandrescu (9-B-7420) sau Petre Nicolae (16-B-3440), iar Alexandru C., cu 8-B-4584, a fost găsit cu defecțiuni tehnice la autoturism. Radu S. (1-B-19304) și Ștefan Gh. (1-B-1463) au efectuat depășiri neregulamentare și așa mai departe. Cu toate acestea, putem conclude că marii majorități a conducătorilor auto li se poate acorda o notă bună. Așa că, le urăm în continuare, să manifeste aceeași necesară prudență.

Rubrică redactată de
Octavian ANDRONIC.

CAMPIONATELE EUROPENE DE ATLETISM

Ieri, în ziua a doua a Campionatelor europene de atletism de la Stuttgart (R.F. Germania), **Mihaela Pogăceanu** s-a calificat pentru semifinalele probei de 100 m garduri (cu 12,84 a ocupat primul loc în serie), iar **Mitica Junghiatu** (cu 2:00,02) — pentru finala probei de 800 m. La lungime, **Vali Ionescu** (6,81 m) s-a clasat pe locul 4 (campioană continentală — **Heidi Drechsler**, din R.D.G., cu 7,27 m). Celelalte titluri ale zilei au fost cîștigate de **Marlies Goehr** (R.D.G.) — la 100 m feminin și **Linford Christie** (Marea Britanie) — la 100 m bărbați. De reținut că în „calificările" de la săritura cu prăjina nici un concurent nu a îndeplinit baremul de 5,60 m stabilit, printre aceștia numărîndu-se și deținătorul recordului mondial Serghei Bubk, iar la săritura în înălțime femei, au ratat calificarea în finală cunoscuta atletă italiană Sara Simeoni și sovietica Tamara Bikova — ambele nereușind să treacă ștacheta înălțată la 1,91 m.

● Surpriză la turneul de tenis de la Flushing Meadow : **McEnroe** a fost eliminat în primul tur, cu 1—6, 6—1, 6—3, 6—3, de **Paul Annacone.**

● De azi, la Ștrandul Tineretului se desfășoară „naționalele" de sărituri în apă.

● Nicu Vlad și Petre Becheru vor participa la sfîrșitul acestei săptămîni, la Cardiff, la o nouă etapă a „Cupei Mondiale" la haltere.

De pe gazon și din afara lui

ÎN MECIUL pentru locul 3 din cadrul turneului amical de fotbal de la Madrid, **Steaua** a întrecut cu scorul de 6—5 (după executarea loviturilor de la 11-m) pe Anderlecht Bruxelles. După 90 de minute de joc, scorul a fost 2—2, golurile echipei noastre fiind înscrise de **Balint** (min. 11, din lovitură de la 11 m), **Pițurcă** (min. 81). Pentru belgieni au marcat **Vercauteren** (min. 30) și **Kabongo** (min. 50). Turneul a fost cîștigat de Dinamo Kiev, care a învins în finală cu 3—2 (1—2), prin golurile marcate de **Iakovenko** (min. 28), **Belanov** (min. 75, din lovitură de la 11 m) și **Cerbakov** (min. 80) pe Real Madrid. Pentru gazde au înscris **Sanchez** (min. 16, din lovitură de la 11 m) și **Juanito** (min. 19).

ARBITRAJE bune și foarte bune în etapa a doua a diviziei A, ceea ce ne bucură... Printre ele, cel prestat de Ioan Igna la Rm. Vîlcea, la un meci „fierbinte". Din păcate, pe stadionul Dinamo, la o partidă fără „probleme" doi tușieri, prin semnalizări greșite, mai mult l-au derutat pe timișoreanul Buciuman decît l-au ajutat !

GOLGETERII se afirmă! În prima etapă, au marcat **Hagi, Mircea Sandu, Dudu Georgescu, Pițurcă, Terheș, Cămătaru...** Duminică, **Terheș** a înscris din nou, iar **Cămătaru** a realizat un terțet de goluri. Clasamentul „tunarilor" arată acum astfel : **Cămătaru — 4, Terheș, Andone, Varga și Radu II** — toți cu cîte **2, Cîmpeanu II, Biro, Hagi, Sandu Mircea, Dudu Georgescu, Pițurcă** etc — 1.

SĂ MENȚIONĂM că Radu II, revenit la Pitești, a marcat (în deplasare !) două goluri în Bănie...O adevărată performanță. Cu aceste două goluri, **Radu II** are acum 167 goluri (exact cît are și **Mircea Sandu**), aflîndu-se, în întreaga istorie a diviziei A, după **Dudu Georgescu** care a înscris 250 de goluri !

VENIND vorba de golgeteri, să amintim că în „B", **Petre Grosu** nu s-a desmințit, deschizînd scorul pentru Automatica (ba a mai și marcat încă două goluri, anulate pe motiv de ofsaid, unul justificat altul nu prea...). La noua sa echipă, Grosu se dovedește deosebit de util, confirmînd așteptările celor ce l-au transferat. Așa cum au făcut în „A", Dudu Georgescu, Mircea Sandu, Radu II...

PENTRU că am amintit de divizia secundă, să remarcăm că toate cele trei formații care au retrogradat din primul eșalon au realizat, „la indigo", scoruri „albe" în deplasare : **Bihorul** lui **Mateianu** cu CIL Sighet, **„Poli" Timișoara** a lui **Ion Ionescu** cu C.S.M. Reșița, iar **A.S. Armata Tîrgu Mureș** a lui **Coidum** cu Tractorul Brașov.

INTERESANT și ...surprinzător în același timp acel **6—0** administrat de F.C. Baia Mare, Olimpiei Satu Mare. Mai ales, în minutul 30, cînd era numai 3—0, Tulba (adică un atacant, nu un apărător) a fost eliminat, învingătorii dublîndu-și avantajul deși au jucat în inferioritate numerică o oră !

PROGRESUL VULCAN a debutat cu... dreptul, învingînd în deplasare pe Chimica Tîrnăveni. Prevedem o dispută echilibrată pentru promovare între fostele divizionare A Progresul Vulcan, C.S. Tîrgoviște (mai puțin pentru valoarea lotului și ...mai mult pentru cea a antrenorului, Cornel Dinu) și A.S. Armata Tîrgu Mureș. Să sperăm că, de data aceasta, bucureștenii vor reuși revenirea pe prima scenă.

ULTIMA PARTIDĂ din cadrul primei jumătăți a meciului pentru titlul mondial masculin de șah dintre marii maeștri sovietici Garri Kasparov și Anatoli Karpov, desfășurată aseară la Londra, s-a încheiat remiză la mutarea a 34-a. Iată cum s-a desfășurat această întîlnire, în care Kasparov a avut albele : 1. d4 d5 ; 2. c4 e6 ; 3. Cc3 Ne7 ; 4. Cf3 Cf6 ; 5. Ng5 h6 ; 6. N:f6 N:f6 ; 7. e3 0—0 ; 8. Tc1 c6 ; 9. Nd.3 Cd7 ; 10. 0—0 d:c4 ; 11. N:c4 c5 ; 12. De2 a6 ; 13. Tfd1 c:d4 ; 14. C:d4 De7 ; 15. Ce4 Ne5 ; 16. Cf3 Nb3 ; 17. Dd2 b5 ; 18. Ne2 Cf6 ; 19. C:f6 D:f6 ; 20. Dd4 Nb7 ; 21. D:f6 g:f6 ; 22. b3 f5 ; 23. g3 N:f3 ; 24. N:f3 Ta7 ; 25. Tc6 Rg7 ; 26. Ne2 Ne5 ; 27. h3 Nf6 ; 28. Tdd6 Tfa8 ; 29. Rg2 Ne7 ; 30. Td2 b4 ; 31. g4 f:g4 ; 32. h:g4 a5 ; 33. f4 Td8 ; 34. T:d8 și ... remiză la propunerea lui Karpov. Scorul este 6,5—5,5 în favoarea actualului campion mondial, Garri Kasparov. După o scurtă pauză, meciul va continua (tot pe parcursul a 12 partide) la Leningrad.

Din activitatea sportivă municipală

Echipe mici, pasiuni mari...

...Pînă acum s-a remarcat doar în competițiile organizate în cadrul asociației sportive „Spartac". Anul trecut a cîștigat campionatul ; în noua ediție, după consumarea turului (se joacă primăvară — toamnă) ocupă locul 2, la egalitate cu lidera, într-una din serii, iar cu puțin timp în urmă a cîștigat „Cupa Eliberării" — la care au participat 16 formații din asociație. „Sigur, și rezultatele contează într-o competiție și nu putem afirma că prezența noastră în mod frecvent între aspirantele la locurile fruntașe din campionatul asociației nu ne-a oferit destule satisfacții. Cel mai mare cîștig îl reprezintă, însă, practicarea cu regularitate a sportului, modalitate excelentă de petrecere a timpului liber, de refacere a capacității de muncă, și — de ce nu ? — de «modelare» a unor caractere". *Este opinia antrenorului-jucător* Natal Șerbănescu — *fost jucător, cu ani în urmă, la Rapid, Autobuzul, Tehnometal sau Metalurgistul Cugir. Cine sînt componenții echipei ? Între ei,* Mircea Oancea, Cornel Demeter, Adrian Dina, Valeriu Ioniță, Marian Merișan și Costel Băiaș, Dan Petrescu, Costel Mîndru și Nicolae Buș, Ion Răducanu, Ion Dumitru și Dan Ciobanu. *Iar alături de ei, susținători statornici ai formației,* Gavril Albert, Ilie Popa, Ion Cocoloș, Adrian Gîrbocică, Ion Spirea *ori* Carmen Cosma *și* Ion Carabițeanu.

...O echipă mică — „I.A.P.L. Amzei", *căci despre ea este vorba — ce reunește însă mari pasionați ai jocului cu balonul rotund.*

G. MARIAN

Televiziune

20.00 Telejurnal ; 20.20 Actualitatea în economie ; 20.35 Copiii — bucuria și tinerețea națiunii noastre. Reportaj ; 20.45 Un August de lumini biruitoare. Emisiune de cîntece și versuri patriotice, revoluționare ; 20.55 Din marea carte a patriei. Memoria vechilor zidiri. Cetățile dacice din Munții Orăștiei ; 21.10 Invitație în studiourile Radioteleviziunii. Cu o floare... de la o melodie la alta ; 21.40 Izvorul nesecat al inițiativelor ; 21.50 Telejurnal.

TEATRE ● Teatrul Național (14.71.71). Sala Mică : **POVEȘTE DIN HOLLYWOOD** — ora 19.30 ● Teatrul Evreiesc (20.39.70) : **SE CAUTĂ O STEA** — ora 18.30 ● Ansamblul Artistic „Rapsodia Română" (13.13.00) : **PE UN PICIOR DE PLAI** — ora 18 ● Teatrul „C. Tănase". Sala Savoy (15.56.78) : **ROMEO ȘI JULIETA LA MIZIL** — ora 19.30 ; Grădina Boema : **EU VĂ FAC SĂ RÎDEȚI... LA BOEMA** ora 19.30

FILME ● **CĂUTĂTORII DE AUR — București** (15.61.54) — 9, 11.30, 14, 16.30, 19 ; Favorit — (45.31.70) 9, 11.30, 14, 16.30, 19 ● **ARTISTA, DOLARII ȘI ARDELENII** — Buzești (50.43.58) 15, 17.15, 19.15 ● **AVENTURI LA MAREA NEAGRĂ** — Pacea (71.30.85) — 15.30, 18.30 ● **NOI, CEI DIN LINIA ÎNTÎI** — Viitorul (10.67.40) — 15.30, 18.30 ● **ÎNTUNECARE** — Progresul (23.94.10) — 15, 17.15, 19.30 ● **AL 7-LEA CARTUȘ** — Festival (15.63.84) 9, 11.15, 13.30, 15.45, 18, 20 ; Melodia (11.13.49) — 9, 11.15, 13.30, 15.45, 18, 20 ● **MARI REGIZORI, MARI ACTORI** — Patria (11.36.25) 9, 11.45, 14.30, 17.15, 20 ● **FATA FĂRĂ ZESTRE** — Victoria (16.28.79) — 9, 12, 16, 19 ● **PUGACIOVA** — Lumina (14.74.16) 9, 11, 13.15, 15.30, 17.45, 20 ● **PE URMELE ADEVĂRULUI** — Timpuri Noi (15.61.10) 9, 11, 13.15, 15.30, 17.45, 20 ● **TINEREȚE FĂRĂ BĂTRÎNEȚE** — Doina (16.35.38) 9, 11, 13 ; **RĂMÎI FERICIRE** — 15, 17, 19.15 ● **INFERNUL DIN ZGÎRIE NORI** — Luceafărul (15.87.67) 9, 12, 15.45, 19 ● **PACEA — VICTORIE A RAȚIUNII** — Capitol (16.29.17) 9, 11.15, 13.30, 15.45, 18, 20 ● **IMPERIUL CONTRAATACĂ** — Feroviar (50.51.40), 9, 12, 16, 19 ; Popular (35.15.17) 15.30, 18.30 ; Ferentari (80.49.85) 15.30, 18.30 ● **DISPARIȚIA STATUETEI DE JAD** — Excelsior (65.49.45) 9, 11.15, 13.30, 15.45, 18, 20 ● **ATENȚIE LA PANĂ DE VULTUR** — Dacia (50.35.94) 9, 11.15, 13.30, 15.30, 17.30, 19.30 ; Miorița (14.27.14) 9, 11.15 13.30, 15.45, 18, 20 ● **GLASUL IUBIRII** — Drumul Sării (31.28.13) 15, 17.15, 19.30 ● **TALISMANUL IUBIRII** — Union (13.49.04) 9, 11.15, 13.30 ; **MICUL LORD** — 15.45, 18, 20 ● **GARĂ PENTRU DOI** — Cotroceni (49.46.48) 15.30, 18.30 ● **SALAMANDRA** — Floreasca (33.29.71) 9, 11, 13.15, 15.30, 17.45, 20 ; Aurora (35.04.66) 9, 11.15, 13.30, 15.45, 18, 19.45 ● **SÎNT TIMID DAR MĂ TRATEZ** — Sala mică a Palatului (15.73.72) 17.15, 19.30 ; Gloria (47.46.75) 9, 11, 13, 15.30, 17.30, 19.30 ● **CU PREȚUL VIEȚII** — Munca (21.50.97) 15, 17.15 19.30 ● **BĂIATUL CU RICȘA** — Cultural (83.50.13) 9, 11.15 13.30, 15.45, 18, 20.15 ● **SECRETUL DE LA SANTA VITTORIA** — Studio (50.53.15) 9.30, 12, 14.30, 17, 19.30.

Buletin meteorologic

Vremea va continua să se încălzească, cerul va fi variabil, mai mult senin. Vînt, în general, slab. Temperatura maximă va oscila între 30 și 32 de grade.

NUMERELE EXTRASE LA TRAGEREA PRONOEXPRES DIN 27 AUGUST 1986

Extragerea I : 14 12 10 40 2 23.

Extragerea a II-a : 20 38 24 21 4 1.

Fond de cîștiguri : 808.401 lei.

SPORTIVĂ

ORIZONTAL 1) *Lista realizărilor sportive* 2) *Sportiv cu adevărat la înălțime* 3) *Primele la tir ! — Gong final ! — Tușă pe tușe !* 4) *Diferență de valoare (masc.)* 5) *Niciodată de la început ! — În manej pe dreapta ! — Esență de borhot !* 6) *Cîntăreț legendar din Creta — Teren* 7) *Măsură la sărituri ! — Mereu pe față* 8) *Verb al poștarilor.*

VERTICAL 1) *Teren pentru hochei* 2) *Așezarea sportivilor pentru prezentare* 3) *31 la polo !* 4) *Nelipsită la fotbal — Etapa 34 !* 5) *Jucători solicitați într-o anumite fază* 6) *14 la Rapid ! — Vestit trăgător nordic* 7) *Punct de orientare turistică — Arena boxerilor* 8) *La săritura în înălțime (pl.)*

Dicționar : OEN

PAUL BAGNEANU

Dezlegarea careului apărut în ziarul de joi 21 august

Orizontal 1) ÎNCĂPERE 2) NEAVENIT 3) ASTA — ZOE 4) RAR — SI — R 5) ITAR — MIO 6) PUNERE — G 7) ALICE — CE 8) TAT — AVAN

ROMÂNIA – CEAUȘESCU:

O politică profund constructivă, consacrată păcii și progresului

Articole în presa de peste hotare dedicate marii sărbători naționale a poporului român

Remarcabilele realizări obținute de România socialistă în cei 42 de ani care au trecut din august 1944, cu precădere în perioada deschisă de Congresul al IX-lea al Partidului Comunist Român, de cînd la conducerea partidului și a patriei noastre se află tovarășul Nicolae Ceaușescu, sînt reflectate de mijloacele de informare în masă de pretutindeni.

Sînt puse în evidență angajarea fermă a poporului român pentru înfăptuirea Programului partidului, a hotărîrilor Congresului al XIII-lea al comuniștilor pentru dezvoltarea multilaterală a țării, voința României de a promova în continuare cu consecvență o politică de înțelegere și colaborare rodnică între națiunile lumii.

Ziare și reviste, posturi de radio și televiziune din diferite țări omagiază personalitatea de prestigiu internațional a președintelui Nicolae Ceaușescu, acțiunile și inițiativele României — sub directa sa îndrumare — în favoarea dezarmării, a realizării unei păci sigure pe planeta noastră, pentru ca poporul român, alături de toate popoarele, să se dezvolte liber, la adăpost de pericolul unui cataclism nuclear.

ΕΛΕΥΘΕΡΟΤΥΠΙΑ

ΟΙ ΓΕΙΤΟΝΙΚΕΣ ΜΑΣ ΧΩΡΕΣ

Οι απόψεις του Προέδρου της Ρουμανίας Νικολάι Τσαουσέσκου για την ειρηνική επίλυση των διαφορών μεταξύ των κρατών

Publicația elenă „ELEFTHEROTYPIA", în articolul intitulat „Concepția președintelui României, Nicolae Ceaușescu, asupra soluționării pe cale pașnică a diferendelor dintre state", relevă caracterul constructiv al politicii externe românești și, în special, contribuțiile novatoare ale tovarășului Nicolae Ceaușescu la eforturile de rezolvare — în conformitate cu aspirațiile majore ale tuturor popoarelor lumii — a marilor probleme ale epocii în care trăim.

„Gîndirea teoretică și activitatea practică ale președintelui Nicolae Ceaușescu — se arată în articol — *au ca obiectiv înfăptuirea unui program privind asigurarea păcii mondiale, fundamentat pe soluționarea prin negocieri a diferendelor dintre state. Politica externă a Republicii Socialiste România, care promovează acest principiu fundamental, opunîndu-se politicii anacronice bazate pe utilizarea forței și amenințarea cu forța, răspunde cerinței vitale pentru supraviețuirea omenirii — garantarea păcii și colaborării. Tocmai datorită acestei necesități imperioase a secolului nostru, președintele României vorbește cu atîta convingere despre excluderea forței din relațiile interstatale și reglementarea, exclusiv pe cale pașnică, la masa negocierilor, a diferendelor și confruntărilor care deteriorează climatul politic internațional".*

Relevînd concordanța dintre vorbe și fapte, care definește demersul internațional al țării noastre, publicația subliniază că, „pornind de la această concepție, sub conducerea inspirată a președintelui Nicolae Ceaușescu, România a acționat în toate situațiile pentru eliminarea definitivă a manifestărilor de forță din viața internațională, astfel încît negocierile să constituie principiul general și fundamental în relațiile interstatale".

Detaliind această concepție românească și relevînd stringenta ei actualitate, articolul evidențiază că „președintele Nicolae Ceaușescu concepe promovarea negocierilor în absolut toate conflictele". „Grație profundului realism ce-l caracterizează — se arată în continuare — concepția președintelui României nu ignoră dificultățile, ci consideră că ele pot să fie depășite. *După cum a subliniat în repetate rînduri președintele Nicolae Ceaușescu, indiferent cît de complicate pot să fie negocierile și cît de mult ar putea să dureze, ele sînt de preferat confruntărilor și neînțelegerilor*".

Sub genericul „23 August — sărbătoarea națională a Republicii Socialiste România" și cu titluri semnificative ca „Baza energetică — fundamentul dezvoltării viitoare", „Noile orașe ale republicii", „Ani de avînt", „Coordonate ale intensificării", „Uzinele «Semănătoarea» în noul cincinal" și „Încredere în munca proprie", ZIARELE CENTRALE BULGARE au publicat articole ample despre puternica dezvoltare a economiei țării noastre în anii construcției socialiste, despre grandioasele sarcini și obiective pentru perioada următoare, stabilite de Congresul al XIII-lea al Partidului Comunist Român.

Ziarul cehoslovac „MLADA FRONTA" se referă, în contextul aniversării zilei de 23 August, la cele mai importante sarcini privind dezvoltarea economică a societății românești în cincinalul 1986—1990.

„România și Anul Internațional al Păcii" este titlul sub care cotidianul zairez „ELIMA" a publicat un amplu comentariu, în care sînt relevate inițiativele României, ale președintelui Nicolae Ceaușescu pe plan internațional, pentru o politică de pace, cooperare și înțelegere între popoare.

„CORREIO DO BRASIL" dedică o pagină întreagă Zilei naționale a României, inserînd materiale ample în care prezintă semnificația actului revoluționar de la 23 August 1944, mutațiile profunde din viața poporului român în cei 42 de ani care au trecut de la eliberare.

Sub titlul „Nicolae Ceaușescu pregătește țara pentru viitor", cotidianul brazilian a publicat fotografia conducătorului partidului și statului nostru, alte imagini înfățișînd aspecte din dezvoltarea socialistă a țării.

Semnificația sărbătorii de la 23 August în viața poporului român, precum și succesele dobîndite de țara noastră în industrie, agricultură, în celelalte sectoare economice și sociale în anii socialismului sînt înfățișate de un alt cotidian brazilian — „JORNAL DE BRASILIA".

MANIFESTĂRI ÎN DIFERITE ȚĂRI ALE LUMII

RABAT — În sala centrală de expoziții din capitala Marocului au fost organizate manifestări consacrate aniversării Zilei naționale a României. În acest cadru a avut loc vernisajul expoziției de fotografii „România 1986 — imagini edilitare contemporane", înfățișînd dezvoltarea impetuoasă ce au cunoscut-o orașele țării noastre în anii de după eliberare, îndeosebi în perioada inaugurată de Congresul al IX-lea al P.C.R., de cînd la conducerea partidului și statului se află tovarășul Nicolae Ceaușescu.

De asemenea, a fost prezentată o expoziție de carte românească, la loc de frunte fiind expuse opere din gîndirea social-politică a tovarășului Nicolae Ceaușescu.

TEL AVIV — La Complexul cultural din Tel Aviv a avut loc o adunare festivă consacrată actului istoric de la 23 August 1944.

În luările de cuvînt au fost evocate evenimentele din August 1944, succesele obținute de poporul român în opera de construcție socialistă, politica externă dinamică, principială și constructivă a României, inspirată și condusă de președintele Nicolae Ceaușescu, precum și evoluția pozitivă a relațiilor dintre cele două țări.

HANOI — În cadrul acțiunilor organizate în Vietnam pentru marcarea victoriei revoluției de eliberare socială și națională, antifasciste și antiimperialiste, de la 23 August 1944, la Hanoi a avut loc un spectacol de gală care a deschis „Săptămîna filmului românesc".

OSLO — Asociația de prietenie Norvegia—România, în colaborare cu Ambasada română din Oslo, a organizat o seară culturală românească în sala „Bibliotecii Deichmanske", din Oslo.

MESAJE DE PESTE HOTARE CU PRILEJUL MARII SĂRBĂTORI NAȚIONALE A ROMÂNIEI

Cu prilejul celei de-a 42-a aniversări a revoluției de eliberare socială și națională, antifasciste și antiimperialiste de la 23 August 1944, tovarășului Nicolae Ceaușescu, secretar general al Partidului Comunist Român, președintele Republicii Socialiste România, și tovarășului Constantin Dăscălescu, prim-ministru al guvernului, le-au fost adresate mesaje de felicitare din partea a numeroși conducători de partid și de stat :

Au trimis telegrame :

Kaysone Phomvihane, secretar general al Comitetului Central al Partidului Popular Revoluționar Laotian, președintele Consiliului de Miniștri al Republicii Democrate Populare Laos, Sufanuvong, președintele Republicii, președintele Adunării Populare Supreme a Republicii Democrate Populare Laos.

General Lansana Konte, președintele Comitetului Militar de Redresare Națională, președintele Republicii Guineea.

General de brigadă Seyni Kountche, președintele Consiliului Militar Suprem, șeful statului Niger.

Manuel Pinto Da Costa, președintele Mișcării de Eliberare din Sao Tome și Principe, președintele Republicii Democratice Sao Tome și Principe.

General-maior Juvenal Habyarimana, președintele Republicii Ruandeze, președintele fondator al Mișcării Revoluționare Naționale pentru Dezvoltare.

General de armată Moussa Traore, secretar general al Uniunii Democrate a Poporului Malian, președintele Republicii Mali.

Seyyed Ali Khamenei, președintele Republicii Islamice Iran.

Oscar Arias Sanchez, președintele Republicii Costa Rica.

Victor Paz Estenssoro, președintele Republicii Bolivia.

Eric Arturo Del Valle, președintele Republicii Panama.

Rifaat El Mahgoub, președintele Adunării Poporului din Egipt.

Hussein El Husseini, președintele Adunării Naționale Libaneze.

Ioannis G. Zigdis, președintele Partidului Uniunea Centrului Democratic din Grecia.

Sergio Ramirez Mercado, președintele în exercițiu al Republicii Nicaragua.

Joaquin Balaguer, președintele Republicii Dominicane.

Leon Febres Cordero Ribadeneyra, președintele constituțional al Republicii Ecuador.

El Hadj Omar Bongo, președintele Republicii Gaboneze.

Mahmoud Messaadi, președintele Camerei Deputaților a Republicii Tunisiene.

Gheorghios Mavros, președintele Partidului Uniunea de Centru din Grecia.

Walid Joumblatt, președintele Partidului Socialist Progresist din Liban.

Nikitas Venizelos, președintele Partidului Liberal din Grecia.

Virgilio Barco Vargas, președintele Republicii Columbia.

George Haoui, secretar general al Comitetului Central al Partidului Comunist Libanez.

Giocondo Dias, secretar general al Partidului Comunist Brazilian.

Jose Figueres Ferrer, președintele Partidului Eliberării Naționale din Costa Rica.

Tovarășului Nicolae Ceaușescu, secretar general al Partidului Comunist Român, președintele Republicii Socialiste România, l-au mai fost adresate felicitări cu prilejul Zilei naționale a țării noastre, de către partide și alte organizații politice, de personalități ale vieții publice și parlamentare, asociații de prietenie și culturale, conducători ai unor organizații economice, firme de peste hotare : dr. Md Zahir Khan, președintele Partidului Național Republican din R. P. Bangladesh ; Issam Mahairy, președintele Partidului Național Social Sirian ; Oddo Biasini, vicepreședinte al Camerei deputaților din Italia ; Ihsan Abou Khalil, secretar general al Adunării Naționale Libaneze ; Giulio Orlando, senator, șeful Secției relații internaționale a Partidului Democrat Creștin din Italia ; Daisaku Ikeda, președintele organizației japoneze Soka Gakkai. Au adresat, de asemenea, telegrame de felicitare conducerile Asociației de prietenie Marea Britanie — România ; Asociației de prietenie Mexic — România ; Asociației de prietenie Egipt — România ; Asociației de prietenie Suedia — România ; Asociației culturale „Dacia" din Belgia ; președintele Fondului Internațional de Dezvoltare Agricolă (F.I.D.A.) ; președintele Comitetului economic Japonia — România ; directorul ad-interim al Centrului european pentru învățămîntul superior al UNESCO ; reprezentantul rezident al Programului Națiunilor Unite pentru Dezvoltare, director ad-interim al Centrului de Informare al Națiunilor Unite la București ; fostul director al Centrului de Informare al O.N.U. la București ; președintele firmei „CAWO" din Berlinul occidental, directorul general al firmei „Union Comercial Company".

Calde felicitări au fost adresate tovarășului Nicolae Ceaușescu, secretar general al Partidului Comunist Român, președintele Republicii Socialiste România, cu ocazia zilei de 23 August de ambasadorii unor țări acreditați la București.

De asemenea, pe adresa Consiliului de Miniștri, a prim-ministrului Guvernului Republicii Socialiste România, tovarășul Constantin Dăscălescu, s-au primit telegrame de felicitare de la șefi de stat și de guvern : Suharto, președintele Republicii Indonezia ; Branko Mikulici, președintele Consiliului Executiv Federal al Republicii Socialiste Federative Iugoslavia ; Kang Song San, premier al Consiliului Administrativ al Republicii Populare Democrate Coreene ; Dumaaghiin Sodnom, președintele Consiliului de Miniștri al Republicii Populare Mongole ; Rajiv Gandhi, prim-ministru al Republicii India ; Turgut Özal, prim-ministru al Republicii Turcia ; Abdelhamid Brahimi, prim-ministru al Republicii Algeriene Democratice și Populare ; Poul Schlueter, prim-ministru al Danemarcei ; Shimon Peres, prim-ministru al Israelului ; Dato Seri dr. Mahathir Mohamad, prim-ministru al Malayeziei ; Mir Hussein Moussavi, prim-ministru al Guvernului Republicii Islamice Iran ; Mohammed Khan Junejo, prim-ministru al Republicii Islamice Pakistan ; general Prem Tinsulanonda, prim-ministru al Thailandei ; Errol Barrow, prim-ministru al Statului Barbados.

Agerpres

ORELE 6-11

● La Göteborg au început lucrările Congresului partidelor social-democrate și organizațiilor de sindicat din țări din nordul Europei. Congresul examinează problemele luptei pentru pace și oprirea cursei înarmărilor, precum și aspecte ale dezvoltării social-economice a statelor din această regiune. ● Agenția TANIUG, referindu-se la problemele economice ce se vor afla în atenția apropiatei reuniuni la nivel înalt, de la Harare, a țărilor nealiniate, apreciază că propunerile în acest domeniu trebuie să-și găsească concretizarea în acorduri reciproce de cooperare, care să se reflecte și în raporturile dintre statele dezvoltate și cele în curs de dezvoltare. ● Mișcarea palestiniană va continua lupta pînă la victoria finală, dar, în același timp, ea nu respinge negocierile de pace — a declarat președintele Comitetului Executiv al Organizației pentru Eliberarea Palestinei, Yasser Arafat, într-un interviu acordat ziarului zimbabwean „The Herald", transmite agenția TANIUG.

Redacția și administrația : cod 70711, str. Brezoianu nr. 23-25, sector 1, of. PTTR 1, Centrala telefonică 13.27.77. Secția scrisori — juridic : 13.27.73. Publicitatea cod 70709, str. 13 Decembrie 24, sector 1, of. PTTR 1, telefon 14.15.16. Abonamentele se fac la toate oficiile poștale și difuzorii din întreprinderi și instituții. Cititorii din străinătate se pot abona prin ROMPRESFILATELIA. Sectorul export-import presă. P.O. Box 12—201, telex 10376 prsfir. București, calea Griviței nr. 64—66. Tiparul : I.P. „Informația" 1 2 3 4

PROLETARI DIN TOATE ȚĂRILE, UNIȚI-VĂ!

INFORMAȚIA Bucureștiului

ZIAR AL COMITETULUI MUNICIPAL BUCUREȘTI AL P.C.R. ȘI AL CONSILIULUI POPULAR AL MUNICIPIULUI BUCUREȘTI

ANUL XXXIV – Nr. 10 217 | 4 PAGINI – 50 BANI | Vineri 29 august 1986

În întîmpinarea Congresului al III-lea al oamenilor muncii

Sub semnul autoconducerii muncitorești, puternică implicare în înfăptuirea obiectivelor dezvoltării economice intensive

Consiliile oamenilor muncii, adunările generale ale proprietarilor, producătorilor și beneficiarilor a tot ceea ce se realizează în țara noastră, constituie cadrul larg democratic de afirmare a forței și capacității creatoare a clasei muncitoare, țărănimii, intelectualității, a tuturor categoriilor sociale.

NICOLAE CEAUȘESCU

În concepția Partidului Comunist Român, a secretarului său general, asigurarea creșterii economice intensive — condiție majoră a situării României în rîndul țărilor mediu dezvoltate — presupune utilizarea cu maximum de eficiență a unui ansamblu de factori, a căror acțiune dobîndește noi valențe în contextul sistemului democrației muncitorești, revoluționare constituit în țara noastră, al afirmării plenare a principiilor autoconducerii muncitorești și autogestiunii economico-financiare. În același timp, analiza profundă a realităților lumii contemporane pune cu pregnanță în evidență faptul că trecerea unei țări la dezvoltarea economică de tip intensiv nu este o problemă de opțiune subiectivă, ci o cerință impusă în mod obiectiv. Din acest punct de vedere se poate afirma cu deplin temei că procesul dezvoltării noastre intensive a fost pregătit pe baza unei strategii științifice, în elaborarea și materializarea căreia rolul decisiv îi revine secretarului general al partidului, viziunea sa de excepțională anvergură asupra evoluției societății românești contemporane deschizînd perspectivele prin care prezentul se transformă necontenit în pilon de rezistență al viitorului. Printre argumentele deosebit de elocvente ale acestei orientări multilateral fundamentate, de înalt realism, se situează, de pildă, prioritățile acordate în perioada 1965—1985 dezvoltării ramurilor și subramurilor prelucrătoare moderne, de înaltă tehnicitate — electronică și electrotehnică, mecanică fină, chimie și petrochimie, construcții de mașini etc. Transpunerea în fapt a acestei priorități, ca și avîntul economic general caracterizat tot mai accentuat de saltul revoluționar de la acumulările cantitative la o nouă calitate, au fost susținute de contribuția continuu sporită la optimizarea sistemului economic național, a cercetării științifice și ingineriei tehnologice care s-au afirmat ca o forță motrice a

BARBU GH. PETRESCU
director general
al Institutului Central
de Cercetări Economice

(Continuare în pag. a II-a)

Actualitatea în agricultură

Cu forțe sporite la recoltatul culturilor de toamnă

● În Sectorul Agricol Ilfov recolta de floarea-soarelui se stringe de pe ultimele hectare ● A început și culesul porumbului, dar ritmul de lucru trebuie accelerat pretutindeni ● Se impune eliberarea rapidă a terenurilor, cu precădere a celor destinate orzului și grîului ● Imperativul actualei campanii: folosirea deplină, în condițiile unei exemplare organizări a muncii, a întregului potențial uman și material al satelor

În ultimele zile, datorită măsurilor luate de comandamentele de dirijare a campaniei, ritmul lucrărilor de sezon a fost mult accelerat și în Sectorul Agricol Ilfov. **Recoltatul florii-soarelui**, acțiune de maximă urgență, se apropie peste tot de final. Acum **a sosit rîndul porumbului, cultură cerealieră de bază în agricultura ilfoveană.** Iată cîteva secvențe de „ultimă oră", surprinse în C.U.A.S.C. CIOROGÎRLA.

...De îndată ce șefii de fermă **Ioana Văcărescu, Victoria Rădulescu** și alți specialiști ai cooperativelor din Dragomirești, Clinceni și Domnești au dat semnalul, sute de cooperatori, împreună cu alți locuitori ai satelor, care au angajat lucrări în acord global, au pornit la recoltatul porumbului din hibrizii timpurii și semitimpurii. Alături de ei sînt prezenți mecanizatorii, printre care și combinerul

Nicolae FLORIAN

(Continuare în pag. a II-a)

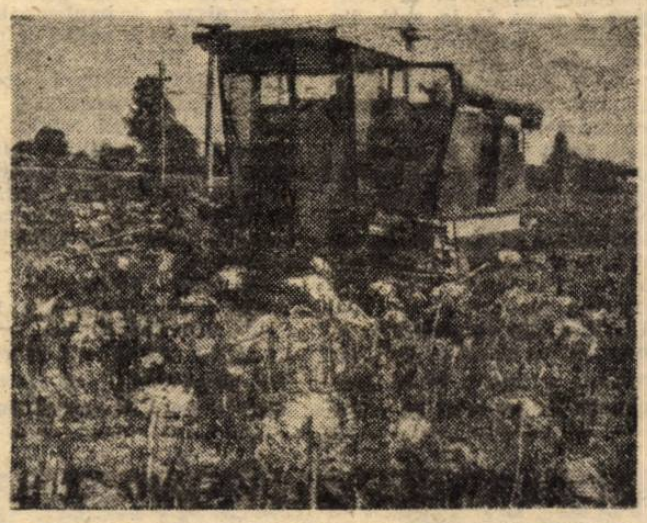

În unitățile Sectorului Agricol Ilfov se acționează intens, pe ultimele suprafețe, la recoltatul florii-soarelui

Foto : **M. CIOC**

Prin modernizarea utilajelor și pregătirea temeinică a fabricației, pentru creșterea productivității muncii, puternicul detașament muncitoresc de la Întreprinderea de Țevi „Republica" își sporește contribuția la înfăptuirea programelor privind dezvoltarea sectoarelor prioritare ale economiei naționale

Foto : **L. CRIȘAN**

ÎN CONSTRUCȚIE

Stația de epurare a apelor uzate de la Glina

Pe malul drept al Dîmboviței, în vecinătatea comunei Glina, viitoarea stație de epurare a apelor uzate a început să prindă contur. Atelierul de întreținere și reparații, cantina cu autoservire, pavilionul de exploatare-dispeceri, magazia de materiale, grupurile sociale au „ieșit" deja din pămînt, cum spun constructorii. În aceste zile se lucrează la fundația de la îngroșătoarele de nămol spălat, la bazinul de fermentare, la rețelele de apă, dintre care s-au și realizat 2 km de conductă pentru apa industrială, 1 km de canalizare și o aducțiune de 300 m pentru apa potabilă. A început să se toarne betonul la baza de organizare și se află într-o fază avansată devierea liniei de cale ferată, care va servi stația de epurare. Întregul obiectiv, care va fi terminat în cursul acestui cincinal, constituie cea mai mare dotare din gospodăria comunală și se va număra printre cele mai mari, de acest gen, din Europa. Viitoarea stație va crea condiții pentru protecția rîului Dîmbovița, și apa necesară sistemelor de irigație din zonă. Nămolul obținut în urma unui complex proces de epurare va fi utilizat ca îngrășămînt în agricultură, material de construcții și sursă de biogaz pentru necesarul energetic al stației. Stația de la Glina, care va

Horia TABACU

(Continuare în pag. a III-a)

Atenție, copii!

Cartierele noi au spații verzi, locuri de joacă pentru copii. Pe aleile dintre blocuri se pot încinge aprige bătălii cu săbii de carton, după cum se pot desfășura meciuri de fotbal, partide de tenis etc. Mai greu e pe vechile artere, fără spații amenajate, sau pe cele în reconstrucție. Copiii se doresc și meșteri mari. Explicabil, deci, că dau buluc pe șantiere. Printre schele și basculante, jocul de-a v-ați ascunselea este însă cît se poate de riscant. Cu toate împrejmuirile, sfaturile lucrătorilor și celelalte măsuri de securitate a muncii, care se iau, copiii tot se strecoară exact unde e primejdia mai mare. Nimic de zis, pe cîte unii îi mai îndeamnă și părinții: „căutați și voi un locșor mai ferit..." Accidentările nu sînt excluse. Din joacă se ajunge la suferință. Iar lucrătorii, șefii de șantiere, paznicii sînt chemați să răspundă... Pe de altă parte, încă se mai înregistrează accidente de circulație, ale căror victime sînt copiii. Cauzele? Nu numai neatenția celor de la volan: copiii, mereu grăbiți, traversează prin locuri nepermise ori se joacă în mijlocul străzilor, pe care le socotesc ei mai liniștite. Dar mai există în Bucureștiul de azi asemenea străzi? Prin școală și familie trebuie să punem mai mare accent pe educația care previne primejdia. Nu să-i timorăm pe copii, să le interzicem joaca, zilnica și nevinovata hoinăreală. Doar să se ferească de rău și să nu provoace răul — atîta să-i învățăm la timp.

NICOLAE ȚIC

Sub semnul autoconducerii muncitorești, puternică implicare în înfăptuirea obiectivelor dezvoltării economice intensive

(Urmare din pag. I)

dezvoltării forțelor de producție. Pe această bază au fost și sînt puternic impulsionate modernizarea mașinilor și utilajelor, înnoirea tehnologiilor de fabricație, organizarea științifică a producției și a muncii, creșterea performanțelor tehnico-funcționale ale produselor, iar, în final, sporirea eficienței economice în concordanță cu exigențele noului mecanism economico-financiar.

Angajarea plenară a potențialului tehnic și științific în înfăptuirea obiectivelor propuse constituie un element definitoriu al actualului cincinal. Prin abordarea a circa 8 300 de obiective principale de cercetare-dezvoltare și introducerea în producție a peste 2 900 de tehnologii noi, cercetarea științifică și ingineria tehnologică vor contribui substanțial la dublarea productivității muncii în industria republicană, în 1990 față de 1980 — mai mult de jumătate din sporul preconizat urmînd să fie asigurat prin generalizarea progresului tehnic — la reducerea continuă a ponderii cheltuielilor materiale în produsul social, acesta urmînd să ajungă la 53 la sută în anul 1990, la realizarea a circa 95 la sută din produsele industriale executate la nivelul tehnic și calitativ al celor existente pe plan mondial, 2—5 la sută dintre acestea urmînd să se situeze peste acest nivel, la creșterea ponderii producției industriale realizate în sisteme automatizate și mecanizate, la sfîrșitul cincinalului la peste 90 la sută, la introducerea și generalizarea tehnologiilor cu randamente superioare, menite să diminueze consumurile energetice pe unitatea de venit național cu peste 20 la sută, comparativ cu 1985, la majorarea cu 30—32 la sută a gradului de valorificare a materiilor prime, combustibililor și energiei față de 1985. **În spiritul acestor mari răspunderi ce revin cercetării științifice românești, al exigențelor noii revoluții tehnico-științifice au fost concepute și sînt realizate, sub egida Consiliului Național al Științei și Învățămîntului, al cărui președinte este tovarășa academician doctor inginer Elena Ceaușescu, prim viceprim-ministru al guvernului, distinsă personalitate a științei românești și universale, programe-directivă de cercetare și dezvoltare tehnologică.**

Se înțelege, însă, de la sine că elementul uman, colectivele înseși din unitățile productive sînt cele care potențează valorificarea superioară a bazei tehnico-materiale și științifice de care dispunem. **Autoconducerea muncitorească, perfecționarea funcționării sistemului conducerii colective circumscriu cadrul de antrenare activă a oamenilor muncii, a fiecăruia în parte și a tuturor laolaltă, la gospodărirea eficientă a patrimoniului unităților economice, la înfăptuirea amplului proces de modernizare, de implementare, în ritm rapid a noului în producție. Dintr-o asemenea perspectivă subliniază secretarul general al partidului necesitatea creșterii rolului și răspunderii consiliilor oamenilor muncii, ale adunărilor generale, ale fiecărui lucrător în parte pentru asigurarea bunului mers al activității economice.**

Implicați permanent în procesul de realizare a planului, oamenii muncii — în tripla lor calitate de proprietari, producători și beneficiari — nu sînt numai simpli executanți, ci autenticii controlori ai gradului în care sînt duse la îndeplinire sarcinile. Sistemul democrației noastre economice, sistem al participării directe și responsabile la asigurarea progresului general al economiei, reverberează ca finalitate în creșterea continuă a nivelului de trai, în împlinirea armonioasă a personalității făurarilor de bunuri materiale din patria noastră.

Meritul deosebit în crearea acestui sistem revine secretarului general al partidului, tovarășul Nicolae Ceaușescu, care acționează cu consecvență pentru manifestarea plenară a inițiativei și energiei creatoare a maselor în procesul conducerii societății. Aducînd un vibrant omagiu activității neobosite a tovarășului Nicolae Ceaușescu pentru propășirea patriei noastre socialiste, pentru înălțarea ei pe noi culmi de progres și civilizație, pentru strălucita sa contribuție la îmbogățirea tezaurului gîndirii și practicii revoluționare, participanții la adunările generale ale oamenilor muncii și la conferințele județene ce preced cel de-al III-lea Congres al oamenilor muncii, într-o deplină unitate de voință și gîndire, într-o atmosferă plină de entuziasm, în unanimitate, au adoptat hotărîrea realegerii tovarășului Nicolae Ceaușescu, cel mai iubit și stimat fiu al poporului român, ctitorul României socialiste moderne în înalta funcție de președinte al Consiliului Național al Oamenilor Muncii, chezășie a realizării mărețelor obiective de dezvoltare economico-socială intensivă a patriei, a înaintării ei neabătute pe drumul progresului.

Actualitatea în agricultură

Cu forțe sporite la recoltatul culturilor de toamnă

(Urmare din pag. I)

Constantin Nicolae, ce acționează cu o mașină de înalt randament — C-6-P. Știuleții culeși de combine sînt depănușați și trimiși în bazele de recepție sau în pătulele unităților. În același timp se trece rapid la **eliberarea terenurilor de coceni și alte resturi vegetale**, prioritatea avînd-o suprafețele ce urmează să fie pregătite și apoi însămînțate cu orz și grîu de toamnă. De altfel, pe solele unde recolta de floarea-soarelui a fost strînsă tractoarele ară din plin, pregătind viitoarele recolte de cereale păioase.

Așa se muncește în prezent și la I.A.S. Afumați și Mogoșoaia, la C.A.P. Grădiștea, Jilava, Afumați, Gruiu și în alte unități fruntașe în campanie; exemplul lor trebuie grabnic urmat de toți locuitorii așezărilor ilfovene, astfel ca, **pe măsură ce lanurile se coc, culesul porumbului să fie tot mai mult intensificat.** Aceeași atenție se cere acordată și celorlalte culturi tîrzii: **soia, sfeclă de zahăr, legume, furaje** etc., spre a nu se pierde nimic din noua recoltă ce se anunță promițătoare. Condițiile acestei veri, repetăm, au grăbit ajungerea la maturitate a tuturor plantelor de cultură și orice minut irosit poate duce la diminuarea producțiilor. **Întreaga recoltă va fi transportată rapid spre locurile definitive de păstrare, acordîndu-se prioritate achitării integrale a obligațiilor la fondul de stat.**

Locuitorii așezărilor ilfovene, puternic mobilizați de prețioasele orientări și indicații formulate de tovarășul Nicolae Ceaușescu la recenta Consfătuire cu activul de partid și de stat din agricultură, sînt ferm hotărîți să contribuie din plin la creșterea și mai puternică a producțiilor agricole, la transpunerea în viață a obiectivelor noii revoluții agrare. Mii și mii de țărani cooperatori, mecanizatori, specialiști și alți lucrători ai ogoarelor, sub conducerea organelor și organizațiilor de partid, acționează în aceste zile, neobosiți, în marea bătălie a campaniei. Acest puternic potențial uman și material trebuie folosit permanent cu o maximă eficiență, impunîndu-se organizarea temeinică a muncii, o exemplară ordine și disciplină în toate sectoarele de activitate, astfel ca toate acțiunile campaniei să fie încheiate în bune condiții, la termenele subliniate de secretarul general al partidului la Consfătuirea cu activul de partid și de stat din agricultură.

Informații culturale

EDITURA POLITICĂ a publicat în ultimul timp o serie de culegeri destinate celor ce studiază în învățămîntul ideologic. Dintre acestea menționăm cele conținînd tematici și bibliografii pentru cursanții universităților politice și de conducere: **„Dezvoltarea teoriei economice a socialismului în opera secretarului general al partidului, tovarășul Nicolae Ceaușescu. Preocupările actuale ale Partidului Comunist Român pentru realizarea unei economii moderne, dinamice, de înaltă eficiență“** (pentru anul al II-lea) și **„Probleme fundamentale ale evoluției mondiale contemporane. Contribuția partidului și statului nostru la promovarea cauzei păcii, colaborării, independenței și progresului social“** (pentru anul al IV-lea). Colective de specialiști au elaborat studiile din volumele **„Revoluția științifică și tehnică și aplicațiile ei în dezvoltarea socială a României“** și **„Revoluție și proces revoluționar în edificarea societății socialiste“**. În colecția „Idei contemporane“, semnalăm volumele **„Interdisciplinaritatea și științele umane“** (contribuții dintr-o sesiune științifică) și **„Filosofia politică“** de Ovidiu Trăsnea. Monografia **„Organizația Meteorologică Mondială“** de Doina Topor a apărut în seria „Probleme internaționale“. Mai menționăm culegerile **„Jocul periculos al falsificării istoriei“** și **„Există alte ființe în Cosmos?“**.

LA CASA DE FILME UNU se află în faza finală pelicula **„Un oaspete la cină“** (regia: Mihai Constantinescu, după un scenariu de Ion Bucheru), avînd ca eroi cîțiva tineri de azi. Un episod dramatic din zilele insurecției din August este evocat în **„Pădurea de fagi“** (regia: Cristina Nichituș). Scenariul lui Francisc Munteanu pornește de la un fapt autentic din bătălia pentru apărarea Capitalei; în distribuție: Tora Vasilescu, Maria Rotaru, Ștefan Radof ș.a. În **„Figuranții“** (scenariul și regia: Malvina Urșianu) sînt urmărite destinele unor personaje din „Pe malul stîng al Dunării albastre“; în rolurile centrale: Mariana Buruiană și George Constantin. Se trag ultimele secvențe pentru **„Un cuib de viespi“** (regia și scenariul: Horea Popescu, după „Gaițele“ de Kirițescu), în care vom reîntîlni numeroși și îndrăgiți comici ai ecranului. Serialul cu Mărgelatu va continua prin **„Substituirea“** (regia: Mircea Moldovan; scenariul Eugen Barbu și Nicolae Paul Mihail); în rolurile principale: Florin Piersic, Marga Barbu, Soby Cseh.

MUZEUL SATULUI ȘI DE ARTĂ POPULARĂ găzduiește pînă la sfîrșitul lunii viitoare expoziția de patrimoniu **„Unitate etno-culturală la Dunărea de Jos“**.

Curierul zilei

● **LAC.** Devenit deja — aproape peste noapte — obiectiv de larg interes cetățenesc (dovadă — marele număr de vizitatori, prezenți zilnic pe diguri), Lacul Morii se umple treptat. Nivelul apei a crescut, a ajuns pînă acum la 3 m și mai are de urcat peste 9 metri, nu înainte, însă, de a se rezolva închiderea unei vechi conducte de canalizare ce trece pe sub baraj și evacuarea șantierului de pe actualul fund al lacului. La 15 septembrie „lacătul“ apei va fi închis definitiv, demarînd acumularea propriu-zisă ● **DOMICILIUL.** O soluție modernă și civilizată în comerțul bucureștean: magazinul „Apartamentul“ livrează la domiciliul clienților mobilierul solicitat prin comenzi anticipate, asigurînd și montarea sa. De ce nu s-ar proceda așa la toate magazinele de profil? ● **LINIE.** Mai mulți oameni ai muncii de la I.P.R.S. Băneasa ne sesizează faptul că între orele 20 și 22, unele autobuze de pe linia 167 se fac nevăzute. Adică atunci cînd este mai mare nevoie de ele ● **ÎNOT.** La Complexul de Sănătate Șerban Vodă se organizează cursuri de înot pentru copii — 12 lecții, a cîte două ore pe zi, la tariful de 200 lei. Următoarea serie va începe în primele zile ale lui septembrie ● **METROU.** Ritm intens de lucru, dincolo de panourile care înconjoară șantierul stației de metrou Universității. După cum ne informează șeful de brigadă ing. Viorel Popescu, se fac eforturi deosebite pentru ca luna viitoare să se toarne planșeul de beton de deasupra stației, lucrările urmînd să continue în subteran ● **POD.** A intrat în „refacere“ și podul Mihai Vodă. Traversarea Dîmboviței se poate face, în prezent, pe podul Cotroceni, prin Piața Operei și prin Piața Națiunile Unite ● **PESCUIT.** În atenția pescarilor: reparații de mulinete se efectuează la unitatea de prestări servicii din str. Făinari 26 ● **AUTOMOBILIȘTI.** Duminică, 31 august, între orele 8—15, vor fi deschise următoarele unități CICLOP, pentru lucrări mecanice și electrice — cele din str. Emil Bodnaraș 3—5 (tel. 45.65.00); șos. Giurgiului nr. 260 (tel. 85.51.40); str. Radu Vodă nr. 14 (tel. 15.86.93); calea Plevnei 20 (tel. 16.35.26); bd. Aviatorilor 18 (tel. 18.04.38); parcajul Intercontinental (tel. 15.60.46), acesta din urmă și pentru tractări de autoturisme rămase în pană.

Rubrică redactată de **Octavian ANDRONIC**

Legea și instanța civismului

CE „MEȘTERI“ PRIMIM ÎN CASĂ? O întrebare ce ține seama de naivitatea manifestată de unii cetățeni ce apelează la serviciile a fel și fel de inși ce se „autoproclamă“ meseriași. Unul dintre aceștia era și Octavian Burnescu (calea Griviței 63—65), un înrăit recidivist, neîncadrat în muncă. Își întreținea parazitismul din furturi și înșelăciuni. Ultimele fapte antisociale le comitea la adăpostul calității de instalator, primind onorarii grase pentru... nimic. De la o asociație de locatari din strada Știrbei Vodă, de pildă, a încasat 700 lei pentru că a... privit preț de 30 minute instalația de gaze a blocului, pe care promisese că o va verifica (ce s-ar fi întîmplat dacă falsul meseriaș era silit de împrejurări să facă chiar o „reparație“?). Evident, infractorul a ajuns acolo unde trebuia. Avertismentul rămîne însă, credulitatea soldîndu-se întotdeauna cu pagube.

„STAȚIA TERMINUS“ A DELAPIDĂRII. Tribunalul municipiului București a încheiat procesul unui grup de infractori care, după paravanul firmelor unor cooperative — „Constructorul“ și „Întreținerea“ — au comis numeroase înșelăciuni în dauna avutului obștesc, încasînd sute de mii de lei pentru diverse lucrări ce ar fi trebuit executate în unele hoteluri. Principalii autori ai șirului de delapidări — Ion Frîncu, Iordan Bunea, Ion Săvulescu — au fost condamnați la pedepse de pînă la 25 ani închisoare și confiscarea parțială a averii. Fireasca intransigență a societății față de cei ce atentează la averea ei comună.

Tele

20.00 Teleju
tualitatea
20.35 Timp
făptuiri rev
poca Ceaus
zanța gîndul
Reportaj 20.5
dial 21.10 S
Din tainele
Trecut de gl
citor prezent
permanenței
nal 22.00 Inc
gramului.

Buletin n

Vremea se
duroasă și
variabil, ma
Vînt în gene
peratura ma
între 31 și 3

SCHIMB
camere, dec
chet, metrou
similar Rah
prejurimi.

SCHIMB
uă camere
ca Titan, c
garsoniere.

SCHIMB
camere, per
două came
23.93.61.

SCHIMB
uă camere,
Ozana, pent
30.91.95.

ÎNCHIRIE
bilată la d
Tel. 26.95.51.

VÎND diva
stare bună,
Tel. 39.87.29.
VÎND Da
și caroserie
km, stare
75.42.57 dup

VÎND D
excepțională

VÎND Vo
convenabil
74.71.24.

VÎND ca
singur curt
68.14.48.

VÎND (p
apartament
comandat,
șos. Giurgi
miului
29.91.50 într

VÎND a
camere, de
fort sporit,
Titan. Tel.
ora 18.

CEDEZ
ment două
2, decoman
rului Berce

VÎND ca
Maior 23
sați tel. 93

VÎND ap
mere, conf
3, garaj
85.85.78.

VÎND ga
zanin, cart
berei. Tel.
ora 16.

VÎND co
ment cu 3
lui — Dru
Tel. 29.10.0

PREDAU
apartamen
parter D
Tel. 25.03.5

VÎND co
ment dou
Șulea 68,
ap. 4 stat
jan. După

VÎND te
culatoare
Tel. 71.36.5

VÎND (
garsonieră
Nicolae
13.09.85 ; 7

VÎND, c
mere, de
singur cu
cură. 66.42

VÎND vi
redare-înr
Tel. 73.52.4

VÎND
2405 S, n

VÎND
scaune,
Tel. 25.37.

CUMPĂ
camere u
Tel. 50.49.
CUMPĂ
tric nou.

PIERDU
viciu pe
Stela. O